



COLEGIO DE BACHILLERES DEL ESTADO DE OAXACA CUENTA PÚBLICA 2018

EJE TEMÁTICO FORTALECIMIENTO A LA CALIDAD EDUCATIVA

ACCIONES:

Población atendida

En el ciclo escolar 2018 se atendió una matrícula total de 73,031 estudiantes. En el semestre 2018'A se atendieron 36,996 y en el 2018'B se atendieron a 36,065 estudiantes de las modalidades escolarizada y mixta-autoplaneada.

Proceso de admisión 2018

Con el objetivo de dar continuidad al Modelo para la Educación Obligatoria e incorporar al Colegio a los estudiantes provenientes de la educación básica, se realizó el proceso de admisión a la educación media superior en el COBAO, el cual consta de tres evaluaciones aplicadas en diferentes momentos:

1. Examen de admisión (fase 1)
2. Evaluación diagnóstica (fase 2)
3. Evaluación del curso propedéutico (fase 3)

Durante el mes de julio se coordinó la evaluación de ingreso a la EMS mediante la aplicación de la evaluación diagnóstica y la realización del Curso Propedéutico en los 68 planteles dirigido a los aspirantes de nuevo ingreso 2018.

Proceso de admisión 2018	28,800 exámenes aplicados	99.3 %
	29,000 exámenes programados	

Estudiantes de nuevo ingreso

Con la intención de ampliar las oportunidades de acceso a la educación en el estado de Oaxaca, en todas sus regiones y sectores de la población en 2018 se proporcionaron 14,829 fichas, a aspirantes de nuevo ingreso.

Fichas para estudiantes de nuevo ingreso	14,829 Fichas entregadas	98.8 %
	15,000 Fichas programados	

Inscripción de estudiantes

Para ampliar la cobertura de los servicios educativos existentes y aprovechar la capacidad instalada en los planteles, en el ciclo 2018'B el Colegio tuvo una captación de 15, 250 estudiantes de nuevo ingreso.

Inscripción de estudiantes	15, 250 Estudiantes inscritos	108.9 %
	14, 000 Estudiantes proyectados	

Estudiantes egresados

Durante el primer semestre de 2018 se expidieron 693 certificados, y en el segundo semestre se expidieron 10, 737 certificados para estudiantes que concluyeron sus estudios en la modalidad escolarizada y mixta con opción autoplaneada.

Estudiantes egresados	11, 430 Estudiantes egresados	103.9 %
	11, 000 Estudiantes proyectados	

Capacitación docente 2018

En el marco del Programa de Formación Académica Continua del COBAO, se llevó a cabo la Primera Capacitación Docente Intersemestral durante el periodo del 15 al 19 para el Sistema Escolarizado y del 16 al 20 para el Sistema de Educación Abierta (SEA) en el mes de enero participando 1,246 docentes.

También se llevó a cabo el segundo periodo de capacitación del 2 al 6 de julio para el Sistema Escolarizado y del 3 al 7 de julio para el Sistema de Educación Abierta. A las jornadas de capacitación asistieron un total de 1226 docentes, logrando un avance en la meta del 87.6%.

Las Instituciones capacitadoras que participaron en el intersemestral del mes de Enero 2018, así como las Sedes tanto locales como regionales; y la cantidad de docentes inscritos se muestran en las tablas siguientes:

NP	Sede	Cursos	Institución	Grupos	Docentes
1	Plantel 01 Pueblo Nuevo	El Proyecto de Enseñanza para la Evaluación del Desempeño Docente.	Bolaños Consultores	10	402
2	Plantel 03 Pinotepa Nacional	El Proyecto de Enseñanza para la Evaluación del Desempeño Docente.	Didacta	1	38
		Proyectos Colaborativos: El Papel de la perspectiva situada en la atención a los temas sociales del conocimiento disciplinar al conocimiento endógeno.	CEIBA	1	25



NP	Sede	Cursos	Institución	Grupos	Docentes
3	Plantel 04 El Tule	Comprensión Lectora del Texto Expositivo-Informativo. (Asesores SEA)	Didacta	4	140
		Proyectos Colaborativos: El Papel de la perspectiva situada en la atención a los temas sociales del conocimiento disciplinar al conocimiento endógeno.	CEIBA	5	232
		Habilidades Socioemocionales para el desarrollo personal y la mejora de la labor docente.	CEIBA	1	46
4	Plantel 07 Tuxtepec	El Proyecto de Enseñanza para la Evaluación del Desempeño Docente.	Bolaños Consultores	2	52
		Proyectos Colaborativos: El Papel de la perspectiva situada en la atención a los temas sociales del conocimiento disciplinar al conocimiento endógeno.	CEIBA	1	38
5	Plantel 08 Huajuapán de León	El Proyecto de Enseñanza para la Evaluación del Desempeño Docente.	Bolaños Consultores	1	19
		Proyectos Colaborativos: El Papel de la perspectiva situada en la atención a los temas sociales del conocimiento disciplinar al conocimiento endógeno.	CEIBA	2	47
6	Plantel 22 Huatulco	El Proyecto de Enseñanza para la Evaluación del Desempeño Docente.	Bolaños Consultores	3	71
		Proyectos Colaborativos: El Papel de la perspectiva situada en la atención a los temas sociales del conocimiento disciplinar al conocimiento endógeno.	CEIBA	3	78
7	Plantel 40 Bajos de Chila	El Proyecto de Enseñanza para la Evaluación del Desempeño Docente	Didacta	1	18
8	La Salle Oaxaca	Preparación para la Certificación CENNI (Inglés)	Universidad La Salle	2	40
Totales				37	1,246

Las Instituciones capacitadoras que participaron en el intersemestral del mes de Julio 2018, así como las Sedes tanto locales como regionales; y la cantidad de docentes inscritos se muestran en las tablas siguientes:

NP	Sede	Cursos	Institución	Grupos	Docentes
1	Plantel 04 El Tule	Taller del Nuevo Modelo Educativo	ICE-UABJO	4	175
2	Plantel 03 Pinotepa Nacional	Taller del Nuevo Modelo Educativo	CEIBA	1	24
3	Plantel 07 Tuxtepec	Taller del Nuevo Modelo Educativo	CEIBA	1	42
4	Plantel 08 Huajuapán de León	Taller del Nuevo Modelo Educativo	CEIBA	1	36



NP	Sede	Cursos	Institución	Grupos	Docentes
5	Plantel 07 Tuxtepec	Curso-Taller Evaluación al Desempeño Docente Etapa 1 y 3	Bolaños Consultores	1	25
6	Plantel 22 Huatulco	Taller del Nuevo Modelo Educativo	CEIBA	2	61
7	Plantel 04 El Tule	Taller del Nuevo Modelo Educativo (Desarrollo Humano)	ICE-UABJO	3	167
8	Plantel 01 Pueblo Nuevo	Curso Taller: Evaluación al Desempeño Docente Etapa 1 y 3	Bolaños Consultores	5	237
9	Plantel 03 Pinotepa Nacional	Curso-Taller Evaluación al Desempeño Docente Etapa 1 y 3	Bolaños Consultores	1	27
10	Plantel 07 Tuxtepec	Curso-Taller Evaluación al Desempeño Docente Etapa 1 y 3	Bolaños Consultores	1	24
11	Plantel 08 Huajuapán de León	Curso-Taller Evaluación al Desempeño Docente Etapa 1 y 3	Bolaños Consultores	1	17
12	Plantel 22 Huatulco	Curso-Taller Evaluación al Desempeño Docente Etapa 1 y 3	Bolaños Consultores	2	53
13	Plantel 40 Bajos de Chila	Curso-Taller Evaluación al Desempeño Docente Etapa 1 y 3	Bolaños Consultores	1	24
14	Universidad La Salle	Taller para Favorecer las Habilidades Matemáticas	Universidad La Salle	2	71
15	Plantel 01 Pueblo Nuevo	Taller de Habilidades socioemocionales para el Desarrollo personal y la mejora de la labor docente	CEIBA	2	38
16	Plantel 04 El Tule	Taller del Nuevo Modelo Educativo (SEA)	CEIBA	2	73
17	Universidad Santander	Diplomado en Pedagogía 4o. Modulo "El uso de las tecnologías de la información y la comunicación como recurso de enseñanza-aprendizaje para bachillerato Sistema Abierto" (SEA)	Universidad Santander	1	38
18	EN LÍNEA	CURSO EN LÍNEA del Nuevo Modelo Educativo (Sistema Escolarizado)	WOODSEN	2	61
19	EN LÍNEA	CURSO EN LÍNEA del Nuevo Modelo Educativo (SEA)	WOODSEN	1	31
Totales				34	1224

Capacitación docente 2018	2,470 Docentes capacitados	176 %
	1,400 Docentes programados	

Capacitación del Modelo Educativo

Con la finalidad de impulsar la capacitación permanente de los docentes para mejorar la comprensión del modelo educativo vigente, así como de las prácticas pedagógicas y del manejo de las tecnologías de la información con fines educativos como se establece en el Plan Nacional de Desarrollo, el 31 agosto del presente se llevó a cabo en los 68 planteles el curso taller “Transferencia del taller del Nuevo Modelo Educativo en planteles” en la que participaron 110 directivos y 1100 docentes. En esta línea de acción destacamos que se abordaron los 5 ejes del Modelo Educativo para la Educación Obligatoria y con ello diversas actividades, además de ejercicios de transversalidad para fortalecer el trabajo en el aula.

Capacitación del Modelo Educativo	5 reuniones regionales realizadas	100 %
	5 reuniones regionales programadas	

Docentes inscritos en COSDAC

Para validar y dar seguimiento a los docentes que forman parte de la Estrategia de Formación Continua, la Coordinación Sectorial de Desarrollo Académico (COSDAC) emitió el día 13 de septiembre del 2018 la última convocatoria de inscripción a cursos de la Estrategia Nacional de Formación Continua de Profesores de Educación Media Superior. 55 docentes se inscribieron y obtendrán el certificado del programa de formación docente en la Educación Media Superior (PROFORDEMS Y CERTIDEMS). No se logró el 100% debido a que ya concluyó el periodo de inscripciones por parte de la COSDAC y terminó el periodo de validaciones. Los docentes inscritos están concluyendo los cursos a los cuales se inscribieron.

Docentes inscritos en COSDAC	55 Docentes capacitados	91.7 %
	60 Docentes programados	

Directivos que concluyeron su PROFORDIR

Para validar y dar seguimiento a los directivos de los planteles inscritos en la Estrategia de Formación Continua de la Coordinación Sectorial de Desarrollo Académico (COSDAC) para obtener el diploma del Programa de Formación Directiva. (PROFORDIR). No se logró el 100% debido a que ya concluyó el periodo de inscripciones por parte de la COSDAC y terminó el periodo de validaciones. Los directivos inscritos están concluyendo los cursos a los cuales se inscribieron.

Directivos que concluyeron su PROFORDIR	12 Directivos acreditados	80 %
	15 Directivos programados	

Sustentantes inscritos

En el ciclo escolar 2018-2019 del COBAO, se coordinó y dio seguimiento al Concurso de Oposición para el Ingreso a la Educación Media Superior. Durante la primera fase se pre-registraron 39 participantes y se aceptaron 18 aspirantes para participar en el Concurso de Ingreso a la Educación Media Superior. En la segunda fase donde se realiza el examen de conocimientos sobre habilidades docentes, la rúbrica de evaluación de competencias docentes y el examen de conocimientos sobre contenidos disciplinares, participaron 15 sustentantes de los cuales en la tercera fase, de asignación de plazas, 9 sustentantes resultaron idóneos y actualmente se encuentran 2 docentes laborando en el Colegio.

Sustentantes inscritos	15 Aspirantes evaluados	30 %
	50 Aspirantes programados	

Docentes inscritos en la Evaluación al Desempeño Docente

Con la finalidad de coordinar y dar seguimiento a la Evaluación al Desempeño Docente del ciclo escolar 2018-2019 los días 18 y 19 de julio fueron notificados 338 docentes del COBAO para participar en la Evaluación del Desempeño ciclo escolar 2018-2020. El día 17 de septiembre de 2018 inició la etapa 2 de dicha evaluación. Se contemplaron 328 docentes. La Etapa 1 comenzó el 15 de octubre al 2 de noviembre de 2018 y la Etapa 3 se aplicó el 24 de noviembre del 2018. Se dieron de baja de la plataforma a 15 docentes por diversos motivos (licencia médicas, renuncias y jubilaciones), quedando 323 docentes para evaluarse. La Coordinación Nacional del Servicio Profesional Docente proporcionó el último corte de docentes para presentar la Etapa 3 el 11 de noviembre del 2018 que fueron 214 sustentantes, de los cuales presentaron esta Etapa 206 sustentantes. La meta para este periodo de Evaluación del Desempeño Docente 2018-2019 no se cumplió debido a que la Coordinación Nacional del Servicio Profesional Docente (CNSPD), no convocó a los docentes de desarrollo humano, orientación educativa y asesores del Sistema de Educación Abierta por lo que sólo fueron convocados 338 docentes del COBAO.

Se concluyó la evaluación del desempeño y se emitirán los resultados oficiales el 12 de abril del 2019.

Docentes inscritos	338 Docentes evaluados	84.5 %
	400 Docentes programados	

Planes de Mejora Continua del Plan Nacional para las Evaluaciones de los Aprendizajes (PLANEA)

Con el objetivo de superar los resultados de comprensión lectora y habilidad matemática, se elaboraron Planes de Mejora Continua derivados del Plan Nacional para la Evaluación de los Aprendizajes (PLANEA). Para el ciclo escolar 2018'B-2019'A los 68 planteles, han enviado 66 planes para su revisión y análisis. Los resultados nos ayudarán a fortalecer puntos estratégicos para dar mejores resultados en la siguiente prueba PLANEA. Ya se concluyó el proceso.

Planes de Mejora Continua PLANEA	66 Planes aplicados	97.05 %
	68 Planes programados	

Planeaciones Didácticas

Se cumplió y superó la meta anual planteada debido a que se implementó un mecanismo de supervisión académica con los docentes que presentaron altos índices de reprobación. Las planeaciones han sido retroalimentadas pedagógicamente desde la Dirección Académica por tratarse de un recurso fundamental en el proceso de enseñanza-aprendizaje. Con esto damos cuenta de que estamos generando las condiciones necesarias para el desarrollo del Nuevo Modelo Educativo.

Planeaciones Didácticas	252 Planeaciones didácticas revisadas	126 %
	200 Planeaciones didácticas programadas	

Prácticas Experimentales

Para alcanzar el desarrollo de los aprendizajes y el logro de las competencias se programó la realización de 120 prácticas experimentales en los centros educativos, pues refuerzan y complementan los contenidos de los programas de estudio del campo del conocimiento de las Ciencias Experimentales. En 2018 se rebasó la meta anual en casi 10%.

Prácticas Experimentales	130 Prácticas experimentales realizadas	108 %
	120 Prácticas experimentales programadas	

Clubes de Aprendizaje

De enero a diciembre se integraron Clubes de Aprendizaje en los centros educativos para fortalecer el desarrollo de las competencias genéricas y disciplinares en los estudiantes de bajo rendimiento académico.

Clubes de Aprendizaje	121 Clubes integrados	88.9 %
	136 Clubes programados	

Proyectos de Sustentabilidad

Con la finalidad de implementar estrategias para el fomento de acciones de protección del medio ambiente Se implementaron 9 estrategias más para el mejoramiento y cuidado del medio ambiente, para desarrollar las competencias relacionadas en la prevención de problemas ambientales, comprensión al daño a los ecosistemas y la búsqueda del equilibrio ecológico en su plantel y localidad.

Proyectos de sustentabilidad	67 proyectos presentados	98.5 %
	68 proyectos programados	

Cuerpos colegiados

Durante los semestres 2018'A y 2018'B se coordinó la integración de 150 cuerpos colegiados en 68 centros educativos, mismos que han implementado proyectos transversales en los semestres de primero a sexto con el objetivo de concretar la reforma educativa en el aula.

Integración de cuerpos colegiados	150 cuerpos colegiados integrados	100 %
	150 cuerpos colegiados programados	

Reportes del Programa Construye-T

El desarrollo de las Habilidades socioemocionales en el estudiantado permite vincular el aprendizaje de los estudiantes al desarrollo de competencias que exige el perfil de egreso en el nivel medio superior, de ahí la importancia de dar seguimiento al funcionamiento del programa Construye T en los planteles durante este semestre 2018'B, donde por grupo se recibieron 48 primeros reportes de aplicación de Lecciones Construye-T del semestre 2018'B, así como 28 segundos reportes de aplicación del semestre 2018'B para dar seguimiento al funcionamiento del programa.

Reportes del Programa Construye-T	207 Reportes recibidos	76.1%
	272 Reportes programados	

Reportes de planes de trabajo de Horas de Fortalecimiento Académico

Con el propósito de impulsar el acompañamiento académico y fomentar el desarrollo de habilidades y conocimientos para el logro de las competencias fundamentales en todos los estudiantes, el Colegio solicitó a los docentes que tienen asignadas horas de fortalecimiento académico su reporte de plan de trabajo y se recibieron 20 planes de trabajo del semestre 2018'B, 68 primeros reportes de horas de fortalecimiento académico y 65 reportes finales del semestre 2018'B.

Reportes de planes de trabajo de horas de fortalecimiento académico	382 Reportes recibidos	93.6 %
	408 Reportes programados	

Planeaciones didácticas de orientadores

El trabajo que los orientadores educativos realizan con los estudiantes, es fundamental para el manejo y control de sus habilidades socioemocionales para que tengan un mejor desarrollo en el aula y conducta en el centro educativo. En este sentido, en el año 2018 se recibieron 68 planeaciones de los orientadores, las cuales contienen las estrategias a implementar con los jóvenes.

Planeaciones didácticas de orientadores	64 Planeaciones recibidas	100 %
	68 Planeaciones programadas	

Gestión de Becas para el ingreso al nivel superior

En el primer trimestre se recibieron solicitudes para becas en Instituciones de Nivel Superior; 7 para la Universidad Regional del Sureste, 21 para la Universidad Anáhuac y 1 para la Universidad La Salle Oaxaca, mismas que ya se tienen consideradas para los interesados.

En el segundo trimestre del año se recibieron 79 solicitudes para becas en instituciones de nivel superior como son: la Universidad Regional del Sureste, la Universidad Anáhuac, la Universidad La Salle Oaxaca, la Universidad Popular Autónoma de Puebla (UPAEP), Tecnológico de Monterrey, Universidad del Golfo de México, Universidad José Vasconcelos, Instituto de Ciencias Jurídicas y la Red de Escuelas Universitarias de Oaxaca.

En el tercer trimestre se recibieron las siguientes solicitudes de becas para cursar estudios en instituciones de nivel superior: 13 para la Universidad Regional del Sureste, 6 para la Universidad Anáhuac, 2 para la Universidad La Salle Oaxaca, 40 para la Universidad del Golfo de México y 19 para la Universidad José Vasconcelos, sumando un total anual hasta el momento de 126.

Finalmente, en el cuarto trimestre se recibieron las siguientes solicitudes de becas para cursar estudios en instituciones de nivel superior: 1 para el Instituto de Estudios Superiores de Oaxaca, 2 para hijos de trabajadora de COBAO en Computación del Golfo, 1 para hija de trabajadora de COBAO en E. Max. Learning.

Gestión de becas	130 Becas gestionadas	65%
	200 Becas programadas	

Incremento a la matrícula al Padrón de Buena Calidad del Sistema Nacional de Educación Media Superior

Con la intención de elevar la calidad en el servicio educativo del colegio, durante el primer semestre se incrementó en 2,503 la matrícula incorporada al Padrón de Buena Calidad del Sistema Nacional de Educación Media Superior (PC-SINEMS). Los planteles 06 Putla de Guerrero, 15 Unión Hidalgo, 21 Ojitlán, 45 Teotitlán de Flores Magón y 51 San Miguel Soyaltepec concluyeron su proceso de ingreso en la plataforma del Consejo para la Evaluación de la Educación del Tipo Medio Superior (Copeems) con dictamen favorable en el nivel IV.

De igual forma, durante el segundo semestre los planteles 05 Matías Romero, 29 Guichicovi, 50 Yosondúa, 54 Chiltepec, y 61 San Bartolo concluyeron su proceso de ingreso al PC-SINEMS en el nivel IV, incrementando en 2506 la matrícula incorporada.

Índice de incorporación al PBC-SINEMS	5009 Matrícula ingresada	47.2%
	10,600 Matrícula programada	

Supervisión a planteles

En el año 2018 se supervisaron 14 planteles: en los meses de mayo y junio se visitó a los planteles 29 Guichicovi, 05 Matías Romero, 15 Unión Hidalgo, 06 San Blas Atempa; en el mes de junio se supervisó el plantel 44 San Antonio de la Cal, 61 San Bartolo, 46 Tlacolula, y 30 Güilá; en el mes de agosto se visitó el plantel 18 Chazumba y durante el mes de septiembre se acudió al plantel 43 Amuzgos, 06 Putla de Guerrero, 08 Huajuapam y 49 Teposcolula. En el mes de diciembre fue necesaria la supervisión al plantel 32 Cuilapam con la finalidad de brindar acompañamiento para la permanencia y promoción en el Padrón de Calidad del Sistema Nacional de Bachillerato.

Supervisión a planteles	14 planteles supervisados	70%
	20 planteles programados	

Obtención de medallas

Del 21 al 25 de enero se realizó en Chetumal, Quintana Roo la Olimpiada Nacional de Biología, obteniendo los estudiantes Sarah Evelyn Bautista Cruz del plantel 01 Pueblo Nuevo y Bogar Alexis Carreño Ibarra del plantel 32 Cuilapam medalla de oro cada uno; los cuales son preseleccionados para la olimpiada internacional e Iberoamericana de biología a desarrollarse en los países de Irán y Ecuador respectivamente, actualmente se encuentran en un proceso de capacitación intensiva en la Universidad Nacional Autónoma de México (UNAM). De igual forma los estudiantes Belén Anahí Velasco Luís y Arturo Jasshan García Enríquez ambos del plantel 01 Pueblo Nuevo, medalla de plata.

Así mismo en la Ciudad de Puebla, Puebla, se efectuó la Olimpiada Nacional de Química del 25 de febrero al 1º de marzo, obteniendo Jonathan Lavariega Martínez del plantel 01 Pueblo Nuevo, medalla de bronce.

De acuerdo al programa emitido por las Delegaciones estatales de las Olimpiadas, también en 2018 se participó en las siguientes: Olimpiada Estatal de Biología: resultando ganadores seis estudiantes, del plantel 01 Pueblo Nuevo; Olimpiada Estatal de Matemáticas: resultando como ganadores dos estudiantes del plantel 01 Pueblo Nuevo y uno del plantel 08 Huajuapam; Olimpiada Estatal de Física: resultando como ganadores tres estudiantes del plantel 01 Pueblo Nuevo; y la Olimpiada Iberoamericana de Biología: realizada del 09 al 15 de septiembre de 2018 en la ciudad de Loja, Ecuador en la que un estudiante del plantel 01 Pueblo Nuevo obtuvo medalla de bronce.

Durante el último trimestre de 2018 se participó en las siguientes: Olimpiada Mexicana de Matemáticas: resultando ganador de medalla de bronce 1 estudiante del plantel 47 Loma Bonita Carlos Emmanuel Ramírez Vásquez; Olimpiada Nacional de Biología participaron 5 estudiantes y 4 de ellos obtuvieron medalla de plata los cuales fueron Sarah Evelyn Bautista Cruz, Luis Ángel Martínez Santiago, Víctor Ángel Urbieta Ortiz y Arturo Hassan García Enríquez; Olimpiada Nacional de Física participaron 2 estudiantes del plantel 01 Pueblo Nuevo Carlos Sebastián Torres López y del plantel 32 Cuilapam Itzayana Shadani Cruz Luis.

Obtención de medallas	23 Medallas obtenidas	115 %
	20 Medallas programadas	

Intercolegial 2018

Se llevaron a cabo las tres fases del evento intercolegial: intramuros, regional y estatal con la participación de los 68 planteles donde participaron 234 estudiantes.

Intercolegial 2018	3 Fases realizadas	100%
	3 Fases programadas	

Participación en eventos y concursos

Con el interés de fomentar desde en la educación obligatoria los conocimientos, habilidades y las actitudes que estimulen la investigación y la innovación científica y tecnológica, este trimestre el colegio participó en la Expo Ciencia Nacional 2018 COCITEI con 2 estudiantes obteniendo la acreditación para la Feria Nacional de Clubes de Ciencia en Uruguay; Expo Ciencia Nacional 2018 Michoacán Santuario del Conocimiento .participando 2 estudiantes del plantel 44 San Antonio de la Cal el 01 de diciembre de 2018; de igual manera se participó en la convocatoria "Paseo por las estrellas" resultando ganadores 5 proyectos con 4 telescopios cada uno de los cuales fueron plantel 11 Ejutla de Crespo, plantel 27 Miahuatlán, plantel 40 Bajos de Chila, plantel 42 Huitzo, plantel 64 Xiacuí; Convocatoria Microcosmos emitida por COCITEI resultando ganadores 10 proyectos presentados por estudiantes de los planteles 03 Pinotepa Nacional, 06 Putla, 16 Estación Vicente, 17 Chalcatongo, 21 Ojtlán, 27 Miahuatlán, 31 Juquila, 46 Tlacolula, 53 San Pedro Mixtepec, 56 Ixtepec.

Participación en eventos y concursos	11 Eventos asistidos	44%
	25 Eventos programadas	



Convenios de colaboración

En el año 2018 el Colegio buscó establecer 11 alianzas con instituciones de Educación Superior y organizaciones sociales, con el fin de disminuir el analfabetismo y el rezago educativo en los servicios educativos que ofrece en la modalidad escolarizada y mixta autoplaneada.

Convenios de colaboración	11 Convenios firmados	78.57 %
	14 Convenios programados	

NOMBRE	OBJETO	FECHA DE SUSCRIPCIÓN Y VIGENCIA	PARTES QUE INTERVIEN EN	OBLIGACIONES DE LAS PARTES	SEGUIMIENTO
Convenio de Colaboración	Otorgar cursos, becas y programas culturales para estudiantes, personal de COBAO, cónyuges e hijos de los mismos.	31 de enero del 2018 al 31 de enero de 2020	Casa de Lenguas Oaxaca, A. C	COBAO: Se obliga a difundir los cursos y talleres. CASA DE LENGUAS: Respetar las becas plasmadas en el convenio.	Casa de Lenguas notificará COBAO cuantas de las becas plasmadas en el convenio fueron otorgadas, especificando el nombre del beneficiario y plantel de procedencia.
Convenio de Colaboración	Brindar capacitación laboral al personal del COBAO	06 de febrero del 2018 al 06 de febrero de 2020	Instituto de Capacitación y Productividad para el Trabajo del Estado de Oaxaca (ICAPET) y COBAO	ICAPET: Se compromete a elaborar el Anexo Técnico de los cursos, talleres, horarios. COBAO: Difundir los cursos de capacitación.	Ambas instituciones elaboran programas de capacitación para personal administrativo y se integran informes al término de los mismos.
Convenio de Colaboración	Establecer la colaboración a efecto de sensibilizar a los estudiantes sobre temas de VIH.	13 de febrero del 2018 al 30 de noviembre de 2022	Consejo Estatal para la Prevención y Control del SIDA (COESIDA)	COESIDA: Se obliga a brindar capacitación con cursos, pláticas y talleres en los planteles de COBAO respecto a salud sexual y reproductiva. COBAO: Se compromete a difundir en todos sus centros educativos	Se instrumentará el programa de capacitación en planteles de cursos y talleres y al término del mismo se integrará un informe con los alcances logrados.
Convenio de Colaboración	Asesorar y apoyar académicamente por medio del servicio social a los estudiantes.	22 de febrero del 2018 al 31 de diciembre de 2022	Red de Escuelas Universitarias (REU)	COBAO: Se obliga a difundir los cursos y talleres. REU: Respetar las becas plasmadas en el convenio.	Existe una difusión permanente de los programas de becas a egresados del COBAO
Convenio de Colaboración	Brindar becas a estudiantes y personal del COBAO	14 de marzo del 2018 al 31 de diciembre de 2022	Universidad Santander (UNISANT).	COBAO: Se obliga a difundir los cursos y talleres. SANTANDER: Respetar las becas plasmadas en el convenio.	Existe una difusión permanente de los programas de becas a egresados del COBAO



GOBIERNO DEL ESTADO
DE OAXACA



NOMBRE	OBJETO	FECHA DE SUSCRIPCIÓN Y VIGENCIA	PARTES QUE INTERVIENEN	OBLIGACIONES DE LAS PARTES	SEGUIMIENTO
Convenio de Colaboración celebrado entre el Colegio de Bachilleres del Estado de Oaxaca y el Instituto de Práctico de Idiomas, A.C.	Establecer bases y mecanismos que permitan sumar esfuerzos y promover un acercamiento entre "El Cobao" y "E Max Learning", implementar acciones y actividades de colaboración, que contribuyan al acceso y permanencia de estudiantes, personal administrativo, docente y de confianza, así como de su hijos, cónyuges, hermanos y padres de dicho personal, en el aprendizaje y dominio de los idiomas inglés y francés.	27 de abril de 2018	"EL COBAO" Y "E MAX LEARNING"	"E MAX LEARNING" se obliga a prestar con diligencia posible a todos los estudiantes y trabajadores de "EL COBAO" así como de sus hijos, cónyuges hermanos y padres de dicho personal, los servicios personales de calidad, que consisten en la impartición de cursos de inglés y francés en los horarios solicitados.	"EL COBAO" a través de la difusión de los beneficios detallados en este convenio, en los espacios, condiciones y tiempos que se consideren convenientes. En los planteles que a continuación se detallan: 01 "Pueblo Nuevo", 04 "El Tule", 32 "Cuilapam", 39 "Nazareno", 42 "Huitzo", 44 "San Antonio de la Cal", 61 "San Bartolo".
Convenio de Colaboración para realizar acciones de impartición de Educación de Media Superior en la modalidad Mixta Autoplaneada	Establecer las bases, procedimientos, términos y acciones bajo los cuales "EL COBAO" impartirá educación de bachillerato general a los trabajadores afiliados al STPEIDCEO	Suscripción: 20 de junio 2018 Vigencia: 20 de junio del 2018 al 31 de enero del 2021	Colegio de Bachilleres del Estado de Oaxaca Sindicato de Trabajadores de los Poderes del Estado e Instituciones Descentralizadas de carácter Estatal de Oaxaca.	Por parte STPEIDCEO ofrecer todas las facilidades para impartir los servicios educativos del Sistema de Educación Abierta Por parte del COBAO designar al personal docente que impartirá las Unidades de Aprendizaje Curricular.	Recibir los expedientes de los aspirantes con toda la documentación necesaria para cubrir los requisitos de inscripción y/o reinscripción exigidos por la normatividad de "EL COBAO" en los tiempos establecidos, así como la expedición de los certificados de terminación de estudios para los estudiantes que hayan acreditado en su totalidad el plan de estudios de la modalidad mixta autoplaneada
Convenio de Colaboración para realizar acciones de impartición de Educación de Media Superior en la modalidad Mixta Autoplaneada	Establecer las bases, procedimientos, términos y acciones bajo los cuales "EL COBAO" impartirá educación de bachillerato general a los trabajadores del Municipio de Santa Lucía del Camino del Estado de Oaxaca.	Suscripción: 20 de julio 2018 Vigencia: 20 de julio del 2018 al 31 de diciembre del 2021	Colegio de Bachilleres del Estado de Oaxaca Municipio del Santa Lucía del Camino, Oax.	Por parte Municipio de Santa Lucía del Camino, Oax. ofrecer todas las facilidades para impartir los servicios educativos del Sistema de Educación Abierta Por parte del COBAO designar al personal docente que impartirá las Unidades de Aprendizaje Curricular.	Recibir los expedientes de los aspirantes con toda la documentación necesaria para cubrir los requisitos de inscripción y/o reinscripción exigidos por la normatividad de "EL COBAO" en los tiempos establecidos, así como la expedición de los certificados de terminación de estudios para los estudiantes que hayan acreditado en su totalidad el plan de estudios de la modalidad mixta autoplaneada



NOMBRE	OBJETO	FECHA DE SUSCRIPCIÓN Y VIGENCIA	PARTES QUE INTERVIENEN	OBLIGACIONES DE LAS PARTES	SEGUIMIENTO
Convenio de Colaboración entre el Colegio de Bachilleres del Estado de Oaxaca y la Comisión Estatal Forestal	Establecer las bases de colaboración, a efecto de que el COBAO y la COESFO se coordinen para la Reforestación Social 2018 en cada uno de los planteles COBAO.	19 de septiembre 2018 y la vigencia será hasta la entrega total de las plantas.	Colegio de Bachilleres del Estado de Oaxaca (COBAO) y Comisión Estatal Forestal (COESFO)	Obligaciones de COESFO, entregar 37,000 plantas al COBAO y comprometiéndose este último a sembrar la totalidad de las plantas en sus planteles.	Siembra en los planteles COBAO de las plantas otorgadas por COESFO y verificación mediante archivo fotográfico
Convenio de Colaboración que celebra el Colegio de Bachilleres del Estado de Oaxaca y la Comisión Iberoamericana de los Derechos Humanos	Establecer las bases y los mecanismos de colaboración entre "LAS PARTES" para enlazar esfuerzos, identificar los proyectos y desarrollar acciones conjuntas para la promoción, protección y difusión de los derechos humanos.	INICIO: 16 de octubre 2018. VIGENCIA: 16 de octubre 2021.	Colegio de Bachilleres del Estado de Oaxaca Comisión Iberoamericana de los Derechos Humanos	Pláticas informativas, presentación de programas y desarrollar proyectos conjuntos, formular la calendarización de actividades para los talleres, uso compartido de instalaciones para la impartición de asesorías, difundir en los medios escritos, electrónicos y visuales, intercambio de información, textos especializados y material didáctico.	Se impartieron pláticas a personal de oficinas centrales con los temas "Justicia para Adolescentes", "derechos Humanos en el Entorno Escolar", "Solución de Conflictos en el sector Educativo". En el 2019 impartirán pláticas en los planteles.
Convenio de Colaboración que celebra el Colegio de Bachilleres del Estado de Oaxaca y la Secretaría de Seguridad Pública	Establecer los mecanismos bajo los cuales "LA SECRETARÍA" y "EL COBAO", instrumentarán acciones en conjunto, para la formación y capacitación de Comités Escolares, con la finalidad de replicar el Programa Integral de Prevención Social del Delito, de la Violencia y la Delincuencia por personal de la Dirección General de Prevención del Delito y Participación Ciudadana	INICIO: 17 de octubre de 2018. VIGENCIA: 30 de noviembre 2022.	Colegio de Bachilleres del Estado de Oaxaca Secretaría de Seguridad Pública	Impartir de manera gratuita, los cursos, talleres y pláticas, implementación de campañas que difundan una cultura preventiva del delito, Implementar dentro del subprograma "Escuela Segura" el Operativo "Mochila", Pagar los gastos que se generen por el transporte y viáticos derivados de la comisión del personal de la Secretaría de Seguridad Pública del Estado, adscritos a la Dirección General de Prevención del Delito y Participación Ciudadana y/o su estancia en su caso, con motivo de la impartición de los cursos, talleres, pláticas y campañas de difusión, Brindar a las facilidades necesarias para que se lleven a cabo los cursos, talleres y pláticas, facilitar el uso de aulas y/o espacios adecuados,	Se impartieron pláticas de Prevención del Delito en los siguientes planteles de COBAO: 13 Huautla, 28 Jalapa de Díaz, 31 Juquila, 32 Cuilapam, 34 San Antonino, 44 San Antonio de la Cal.

Coordinación del Sistema de Educación Abierta

EJE TEMÁTICO FORTALECIMIENTO A LA CALIDAD EDUCATIVA

ACCIONES:

Recepción, seguimiento y evaluación de los Planes de Mejora Continua

En este trimestre se recibieron y revisaron los 13 planes de mejora continua correspondientes a cada uno de los Centros de Educación Abierta. En el próximo trimestre se continuará con el seguimiento y avances de los mismos.

Recepción, seguimiento y evaluación de los PMC	13 PMC Evaluados	100 %
	13 PMC programados	

Lineamientos normativos

En este trimestre se concluyó con la elaboración de los Lineamientos de Trabajo Colegiado que permitirán fortalecer los trabajos académicos en los Centros de Educación Abierta, sin embargo, queda pendiente la revisión y autorización del área de Normatividad.

Lineamientos normativos	2 lineamientos elaborados	100 %
	2 lineamientos programados	

Evaluación del Sistema de gestión de la calidad educativa

En este trimestre se realizó la supervisión de 5 Centros de Educación Abierta.

CEAS supervisados	10 CEAS supervisados	76.9 %
	13 CEAS programados	

Coordinación de Desarrollo Humano

EJE TEMÁTICO DESARROLLO HUMANO

ACCIONES:

Realizar y participar en eventos cívico-deportivos

Durante el primer trimestre se asistió con un contingente de 60 estudiantes a la Ceremonia de Incineración, Reposición y Abanderamiento el 24 de febrero del 2018 en la Alameda de León, también se realizó un partido de Beisbol como preparación para el Intercolegial en su etapa regional el 9 de marzo del 2018 con estudiantes de los planteles 01 Pueblo Nuevo y 32 Cuilapam en el anexo A del estadio Eduardo Vasconcelos. Por último, se llevó a cabo el 23 de marzo del 2018 el Torneo de Tercias de Baloncesto para estudiantes del COBAO de la región centro, en las instalaciones del Polideportivo Oaxaca, con la participación de 9 equipos de 5 integrantes c/u de 6 planteles.

Se asistió a las actividades organizadas por el Gobierno Constitucional del Estado Libre y Soberano de Oaxaca, en coordinación con el Instituto Estatal de Educación Pública de Oaxaca, del programa "SEPTIEMBRE MES DE LA PATRIA"

- a) Ceremonia de Incineración, Reposición y Abanderamiento.
- b) Arreamiento de la Bandera Nacional.
- c) Aniversario de la Gesta Heroica de los Niños Héroe de Chapultepec
- d) Desfile Cívico Militar
- e) Izamiento de la Bandera Nacional, presidido por COBAO

Eventos proyectados	6 Eventos realizados	75 %
	8 Eventos programados	

Realizar actividades de promoción de la lectura con la FILO

En coordinación con la Feria Internacional del Libro de Oaxaca y con la finalidad de potenciar la práctica de actividades artísticas como un componente de la formación integral de las y los educandos, se presentó en la explanada del plantel 39 Nazareno el escritor chileno Alejandro

Zambra quien expuso su más reciente obra: Tiembla, estimulando la creación literaria en los estudiantes del plantel.

También se presentaron en los planteles 04 El Tule y 61 San Bartolo los escritores Alberto Ruy Sánchez (mexicano) y Francisco Ortega (chileno). Alumnos de los planteles 04 El Tule, 32 Cuilapam y 44 San Antonio visitaron la Feria Internacional del Libro (FILO) donde

Durante el trimestre julio-septiembre se presentó en el plantel 34 San Antonino la escritora mexicana Bibiana Camacho y en el plantel 44 San Antonio de la Cal mostró su más reciente producción literaria el escritor sinaloense Jorge Zepeda, en el marco del programa literario FILOANDO. Por último, se presentaron los escritores Juan Cárdenas (colombiano), Gonzalo Martínez (chileno) y Leonardo Tarifeño (argentino) estimulando la lectura y la creación literaria en los estudiantes del plantel.

Estudiantes beneficiados	3900 Estudiantes participantes	78 %
	5000 Estudiantes programados	

Coordinar e implementar el Programa de Educación Basada en la Conciencia y Meditación Trascendental (Fundación David Lynch)

Se aplicó el programa en los planteles 04 E Tule, 25 Río Grande, 33 San Agustín Loxicha, 40 Bajos de Chila, 44 San Antonio de la Cal, 46 Tlacolula y 66 Puerto Escondido.

Programas coordinados	23 programas realizados	115 %
	20 programas proyectados	

Coordinar e implementar programas de carácter social en planteles

Se llevó a cabo la aplicación del Programa de Reforestación Social en los planteles 08 Huajuapán, 12 Nochixtlán, 30 Güilá, 32 Cuilapam, 34 San Antonino, 38 Tlaxiaco, 44 San Antonio de la Cal, 49 Teposcolula y 64 Xiacuí.

Programas coordinados	11 programas realizados	91 6%
	12 programas proyectados	

CONCEPTO	EJERCICIO FISCAL 2018	EJERCICIO FISCAL 2017	CONCEPTO	EJERCICIO FISCAL 2018	EJERCICIO FISCAL 2017
ACTIVO			PASIVO		
ACTIVO CIRCULANTE			PASIVO CIRCULANTE		
EFFECTIVO Y EQUIVALENTES	91,415,959	69,222,806	CUENTAS POR PAGAR A CORTO PLAZO	658,758,422	537,975,484
DERECHOS A RECIBIR EFECTIVO O EQUIVALENTES	490,850,247	437,251,584	Total de PASIVO CIRCULANTE	658,758,422	537,975,484
Total de ACTIVO CIRCULANTE	582,266,205	506,474,390	PASIVO NO CIRCULANTE		
ACTIVO NO CIRCULANTE			CUENTAS POR PAGAR A LARGO PLAZO	149,216	149,216
BIENES INMUEBLES, INFRAESTRUCTURA Y CONSTRUCCIONES EN PROCESO	231,052,124	232,843,959	Total de PASIVO NO CIRCULANTE	149,216	149,216
BIENES MUEBLES	34,261,756	31,749,166	TOTAL PASIVO	658,907,638	538,124,700
Total de ACTIVO NO CIRCULANTE	265,313,880	264,593,125	HACIENDA PÚBLICA/PATRIMONIO		
TOTAL DE ACTIVOS	847,580,085	771,067,515	HACIENDA PÚBLICA/PATRIMONIO CONTRIBUIDO		
			DONACIONES DE CAPITAL	37,500	37,500
			ACTUALIZACIÓN DE LA HACIENDA PÚBLICA/ PATRIMONIO	2,032,489	2,346,924
			Total de HACIENDA PÚBLICA/PATRIMONIO CONTRIBUIDO	2,069,989	2,384,424
			HACIENDA PÚBLICA/PATRIMONIO GENERADO		
			RESULTADOS DE EJERCICIO (AHORRO/ DESAHORRO)	-102,475	-166,500
			RESULTADOS DE EJERCICIOS ANTERIORES	244,937,604	208,460,460
			REVALÚOS	-38,725,878	-21,012,353
			RECTIFICACIONES DE RESULTADOS DE EJECICIOS ANTERIORES	-2,323,515	-1,491,753
			Total de HACIENDA PÚBLICA/PATRIMONIO GENERADO	203,785,736	185,789,854
			TOTAL HACIENDA	205,855,725	188,174,278
			Resultados del Ejercicio (Ahorro/Desahorro)	-17,183,278	44,768,537
			Total de Pasivo y Patrimonio/Hacienda Pública	847,580,085	771,067,515

 SUBDIRECTORA DE FINANZAS
 L.C.P. ELSY LUZ RAMÍREZ GARCÍA

 DIRECTOR DE ADMINISTRACIÓN Y FINANZAS
 M. A. JUAN DOMÍNGUEZ LUIS

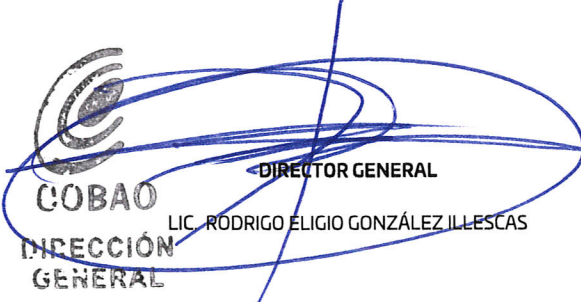
 COBAO
 DIRECCIÓN GENERAL
 LIC. RODRIGO ELIGIO GONZÁLEZ ILLESCAS

Gobierno del Estado de Oaxaca

UR: 506 - COLEGIO DE BACHILLERES DEL ESTADO DE OAXACA

UE: 001 - COLEGIO DE BACHILLERES DEL ESTADO DE OAXACA

Estado de Actividades

Del 1° de enero al 31 de diciembre de 2018 y 2017

(Pesos)

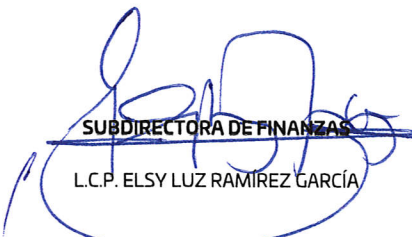

CONCEPTO	EJERCICIO FISCAL 2018	EJERCICIO FISCAL 2017	CONCEPTO	EJERCICIO FISCAL 2018	EJERCICIO FISCAL 2017
INGRESOS Y OTROS BENEFICIOS			GASTOS Y OTRAS PERDIDAS		
PARTICIPACIONES, APORTACIONES, TRANSFERENCIAS, ASIGNACIONES, SUBSIDIOS Y OTRAS AYUDAS	1,051,869,397	1,044,203,376	TRANSFERENCIAS, ASIGNACIONES, SUBSIDIOS Y OTRAS AYUDAS	1,069,052,675	999,434,839
TRANSFERENCIAS, ASIGNACIONES, SUBSIDIOS Y OTRAS AYUDAS	1,051,869,397	1,044,203,376	TRANSFERENCIAS INTERNAS Y ASIGNACIONES AL SECTOR PÚBLICO	1,069,052,675	999,160,671
TOTAL DE INGRESOS Y OTROS BENEFICIOS	1,051,869,397	1,044,203,376	AYUDAS SOCIALES	0	274,168
			TOTAL DE GASTOS Y OTRAS PERDIDAS	1,069,052,675	999,434,839
			DESAHORRO NETO DEL EJERCICIO	-17,183,278	44,768,537

SUBDIRECTORA DE FINANZAS
L.C.P. ELSY LUZ RAMÍREZ GARCÍA

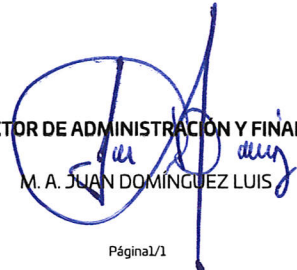
DIRECTOR DE ADMINISTRACIÓN Y FINANZAS
M. A. JUAN DOMÍNGUEZ LUIS

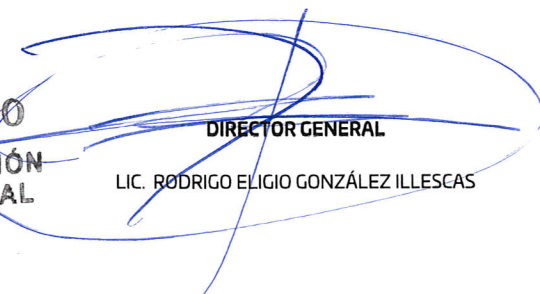
DIRECCIÓN GENERAL
LIC. RODRIGO ELIGIO GONZÁLEZ ILLESCAS

Concepto	Hacienda Pública/ Patrimonio			Ajustes por Cambios de Valor	Total
	Contribuido	Generado			
		Ejerc. Ant.	Del Ejercicio		
Rectificaciones de Resultados de Ejercicios Anteriores	0	-1,491,753	0	0	-1,491,753
CAMBIOS POR ERRORES CONTABLES	0	-1,491,753	0	0	-1,491,753
Patrimonio Neto Inicial Ajustado del Ejercicio	2,710,502	0	0	0	2,710,502
ACTUALIZACIONES DEL PATRIMONIO	2,673,002	0	0	0	2,673,002
DONACIONES DE CAPITAL	37,500	0	0	0	37,500
Variaciones de la Hacienda Pública / Patrimonio Neto del Ejercicio	0	0	187,532,271	0	187,532,271
REVALÚOS	0	0	-20,928,189	-2,323,515	-20,928,189
RESULTADOS DE EJERCICIOS ANTERIORES	0	0	277,546,908	0	277,546,908
RESULTADOS DEL EJERCICIO (AHORRO/ DESAHORRO)	0	0	-69,086,448	0	-69,086,448
Hacienda Pública / Patrimonio Neto Final del Ejercicio 2017	2,710,502	-1,491,753	187,532,271	0	188,751,020
Cambios en la Hacienda Pública / Patrimonio Neto del Ejercicio 2018	-276,936	0	0	0	-276,936
ACTUALIZACIONES DEL PATRIMONIO	-314,436	0	0	0	-314,436
DONACIONES DE CAPITAL	37,500	0	0	0	37,500
Variaciones de la Hacienda Pública / Patrimonio Neto del Ejercicio	0	0	206,109,251	-2,323,515	203,785,736
REVALÚOS	0	0	-38,725,878	-2,323,515	-41,049,393
RESULTADOS DE EJERCICIOS ANTERIORES	0	0	244,937,604	0	244,937,604
RESULTADOS DEL EJERCICIO (AHORRO/ DESAHORRO)	0	0	-102,475	0	-102,475
Saldo Neto en la Hacienda Pública / Patrimonio 2018	-276,936	0	206,109,251	-2,323,515	203,508,801

SUBDIRECTORA DE FINANZAS

L.C.P. ELSY LUZ RAMÍREZ GARCÍA

DIRECTOR DE ADMINISTRACIÓN Y FINANZAS

M. A. JUAN DOMÍNGUEZ JUIS

COBAO
 DIRECCIÓN GENERAL

DIRECTOR GENERAL

LIC. RODRIGO ELIGIO GONZÁLEZ ILLESCAS

Concepto	Hacienda Pública/ Patrimonio		Ajustes por Cambios de Valor	Total
	Contribuido	Generado		
		Ejerc. Ant.		

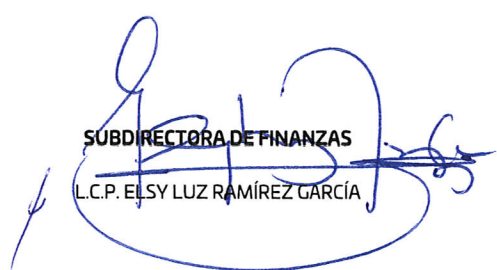
 SUBDIRECTORA DE FINANZAS
 L.C.P. ELSY LUZ RAMÍREZ GARCÍA

 DIRECTOR DE ADMINISTRACIÓN Y FINANZAS
 M. A. JUAN DOMÍNGUEZ LUIS

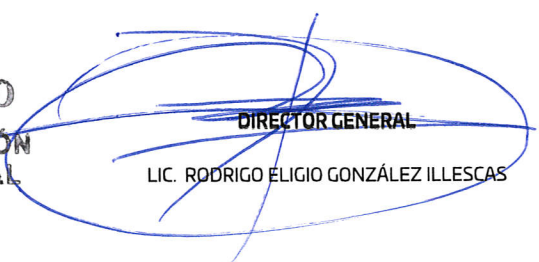

 DIRECTOR GENERAL
 LIC. RODRIGO ELIGIO GONZÁLEZ ILLESCAS

CONCEPTO	ORIGEN	APLICACIÓN	CONCEPTO	ORIGEN	APLICACIÓN
ACTIVO	1,791,835	78,304,406	PASIVO	120,782,938	0
ACTIVO CIRCULANTE	0	75,791,816	PASIVO CIRCULANTE	120,782,938	0
EFFECTIVO Y EQUIVALENTES	0	22,193,153	CUENTAS POR PAGAR A CORTO PLAZO	120,782,938	0
DERECHOS A RECIBIR EFFECTIVO O EQUIVALENTES	0	53,598,663	PASIVO NO CIRCULANTE	0	0
ACTIVO NO CIRCULANTE	1,791,835	2,512,590	CUENTAS POR PAGAR A LARGO PLAZO	0	0
BIENES INMUEBLES, INFRAESTRUCTURA Y CONSTRUCCIONES EN PROCESO	1,791,835	0	HACIENDA PÚBLICA/PATRIMONIO	36,541,169	18,859,722
BIENES MUEBLES	0	2,512,590	HACIENDA PÚBLICA/PATRIMONIO CONTRIBUIDO	0	314,436
			DONACIONES DE CAPITAL	0	0
			ACTUALIZACIÓN DE LA HACIENDA PÚBLICA/ PATRIMONIO	0	314,436
			HACIENDA PÚBLICA/PATRIMONIO GENERADO	36,541,169	18,545,287
			RESULTADOS DE EJERCICIO (AHORRO/ DESAHORRO)	64,025	0
			RESULTADOS DE EJERCICIOS ANTERIORES	36,477,144	0
			REVALÚOS	0	17,713,525
			RECTIFICACIONES DE RESULTADOS DE EJECICIOS ANTERIORES	0	831,762
			RESULTADOS DEL EJERCICIO (AHORRO/DESAHORRO)	7,666,022	0
			TOTALES	164,990,129	18,859,722

 SUBDIRECTORA DE FINANZAS
 L.C.P. ELSY LUZ RAMÍREZ GARCÍA

 DIRECTOR DE ADMINISTRACIÓN Y FINANZAS
 M. A. JUAN DOMÍNGUEZ LUIS

 COBAO
 DIRECCIÓN GENERAL

 DIRECTOR GENERAL
 LIC. RODRIGO ELIGIO GONZÁLEZ ILLESCAS

**ESTADO DE FLUJO DE EFECTIVO
EJERCICIO FISCAL 2018
(EN MILES DE PESOS)**

		Ejercicio 2018	Ejercicio 2017
	Origen		
	Transferencias, Asignaciones y Subsidios y Otras ayudas	1,145,565	1,279,106
42210	Transferencias Internas y Asignaciones al Sector Público	1,051,869	1,044,203
21121	Deudas por Adquisición de Bienes y Contratación de Servicios por P	-	-98
21151	Transferencias Internas y Asignaciones al Sector Publico	16,663	124,098
21171	Retenciones de Impuestos por Pagar a C.P.	14,906	-17,058
21172	Retenciones del Sistema de Seguridad Social por Pagar a C.P.	-9,143	-11,274
21179	Otras Retenciones y Contribuciones por Pagar a C.P.	-7,280	6,759
21192	Ministraciones de Fondospor Pagar a C.P.	99,814	155,138
21199	Otras Cuentas por Pagar a C.P.	5,824	-22,085
	* Otros ingresos y beneficios		
31300	Actualizaciones del Patrimonio	-314	-326
32100	Resultado de Ejercicios Anteriores (Ahorro/Desahorro)	-44,705	68,920
32200	Resultado de Ejercicios Anteriores	36,477	-69,087
32310	Revalu de Bienes Inmuebles	-17,714	-84
32520	Cambios por Errores Contables	-832	-
	Aplicación	1,123,377	1,260,585
11161	Depósitos en Garantía	5	-
11239	Otros Deudores Diversos por Cobrar a C.P.	53,599	261,618
12310	Terrenos	-15,907	956
12330	Edificios no Residenciales	-1,807	-1,041
12352	Edificacion no Habitacional en Proceso	15,922	
12411	Muebles de Oficina y Estantería	-120	
12412	Muebles, Excepto de Oficina y Estantería	6	
12413	Equipo de Computo y de Tecnologías de la Información	2,297	
12419	Otros Mobiliarios y Equipos de Administración		110
12421	Equipos y Aparatos Audiovisuales	484	-
12429	Otro Mobiliario y Equipo Educativo y Recreativo	-28	-
12431	Equipo Medico y de Laboratorio		-143
12441	Automoviles y Camiones	-103	-350
12465	Equipo de Comunicación y Telecomunicación	-22	
12471	Bienes Artísticos, Culturales y Científicos	-2	
52110	Asignaciones al Sector Publico	1,069,053	999,161
52420	Becas		274
	Incremento/Disminución Neta en el Efectivo y Equivalentes al Efec	22,188	18,521
11112	Efectivo y Equivalentes al Efectivo al Inicio del Ejercicio	227	184
11112	Efectivo y Equivalentes al Efectivo al Final del Ejercicio	217	227
11131	Efectivo y Equivalentes al Efectivo al Inicio del Ejercicio	68,980	50,502
11131	Efectivo y Equivalentes al Efectivo al Final del Ejercicio	91,178	68,980

SUBDIRECTORA DE FINANZAS

L.C.P. ELSY LUZ RAMÍREZ GARCÍA

COBAO
DIRECCIÓN ADMINISTRATIVA Y FINANCIERA

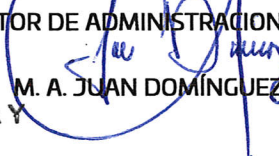
DIRECTOR DE ADMINISTRACION Y FINANZAS

M. A. JUAN DOMÍNGUEZ LUIS

www.oaxaca.gob.mx

Cuenta de la Hacienda Pública Estatal 2018

Gobierno del Estado de Oaxaca

UR: 506 - COLEGIO DE BACHILLERES DEL ESTADO DE OAXACA

UE: 001 - COLEGIO DE BACHILLERES DEL ESTADO DE OAXACA

Estado Analítico del Activo

Del 1° de enero al 31 de diciembre de 2018



DESCRIPCION	SALDO INICIAL	PERIODO		SALDO FINAL	FLUJO
		CARGOS	ABONOS		
ACTIVO					
ACTIVO CIRCULANTE	506,474,390	4,061,448,738	3,985,656,922	582,266,205	75,791,816
EFFECTIVO Y EQUIVALENTES	69,222,806	3,661,535,860	3,639,342,707	91,415,959	22,193,153
DERECHOS A RECIBIR EFECTIVO O EQUIVALENTES	437,251,584	399,912,878	346,314,215	490,850,247	53,598,663
ACTIVO NO CIRCULANTE	264,593,125	25,352,135	24,631,380	265,313,880	720,755
BIENES INMUEBLES, INFRAESTRUCTURA Y CONSTRUCCIONES EN PROCESO	232,843,959	20,814,795	22,606,631	231,052,124	-1,791,835
BIENES MUEBLES	31,749,166	4,537,340	2,024,750	34,261,756	2,512,590
TOTAL ACTIVO	771,067,515	4,086,800,873	4,010,288,303	847,580,085	76,512,571

SUBDIRECTORA DE FINANZAS

L.C.P. ELSY LUZ RAMÍREZ GARCÍA

DIRECTOR DE ADMINISTRACIÓN Y FINANZAS

M. A. JUAN DOMÍNGUEZ LUIS



DIRECCIÓN GENERAL

DIRECTOR GENERAL

LIC. RODRIGO ELIGIO GONZÁLEZ ILLESCAS

Cuenta de la Hacienda Pública Estatal 2018

Gobierno del Estado de Oaxaca

UR: 506 - COLEGIO DE BACHILLERES DEL ESTADO DE OAXACA

UE: 001 - COLEGIO DE BACHILLERES DEL ESTADO DE OAXACA

Estado Analítico de la Deuda y Otros Pasivos

Del 1° de enero al 31 de diciembre de 2018

Oaxaca



Gobierno del Estado

DENOMINACIÓN DE LAS DEUDAS	MONEDA DE CONTRATACIÓN	INSTITUCION O PAÍS ACREEDOR	SALDO INICIAL DEL PERIODO	SALDO FINAL DEL PERIODO
DEUDA PÚBLICA				
Corto Plazo				
Deuda Interna				
Instituciones de Crédito	PESOS	MEXICO	0	0
Titulos y Valores			0	0
Arrendamientos Financieros			0	0
Deuda Externa				
Organismos Financieros Internacionales			0	0
Deuda Bilateral			0	0
Titulos y Valores			0	0
Arrendamientos Financieros			0	0
Subtotal a Corto Plazo			0	0
Largo Plazo				
Deuda Interna				
Instituciones de Crédito	PESOS	MEXICO	0	0
Titulos y Valores			0	0
Arrendamientos Financieros			0	0
Deuda Externa				
Organismos Financieros Internacionales			0	0
Deuda Bilateral			0	0
Titulos y Valores			0	0
Arrendamientos Financieros			0	0
Subtotal a Largo Plazo			0	0
OTROS PASIVOS				
OTROS	PESOS	MEXICO	0	0
SUBTOTAL OTROS PASIVOS			0	0
TOTAL DEUDA Y OTROS PASIVOS			0	0



GOBIERNO DEL ESTADO
DE OAXACA



INFORME SOBRE PASIVOS CONTINGENTES

NO APLICA



GOBIERNO DEL ESTADO
DE OAXACA



NOTAS A LOS ESTADOS FINANCIEROS
DEL EJERCICIO FISCAL 2018
(PESOS)

Remito informe relacionado con la Información Financiera del Colegio de Bachilleres del Estado de Oaxaca correspondiente a la Cuenta Pública del ejercicio fiscal 2018.

NOTAS DE DESGLOSE

I) NOTAS AL ESTADO DE SITUACION FINANCIERA

El estado de Situación Financiera tiene como propósito mostrar información relativa a los recursos y obligaciones de la entidad.

ACTIVO

CUENTAS	EJERCICIO FISCAL 2018	EJERCICIO FISCAL 2017
ACTIVO CIRCULANTE		
Efectivo Equivalentes	\$ 91,415,959	\$ 69,222,806
Derechos a recibir efectivo y Esquemas	490,850,247	437,251,584
Total de Activo Circulante	\$ 582,266,205	\$ 506,474,390
Bienes Muebles	34,261,756	34,261,756
Bienes Inmuebles	231,052,124	231,052,124
Depreciación, Deterioro y amortización Acumulada de Bienes e Intangibles	\$ 0	\$ 0
Total de Activo no Circulante	\$ 265,313,880	\$ 264,593,125
TOTAL DE ACTIVOS	\$ 847,580,085	\$ 771,067,515



ACTIVO CIRCULANTE

Efectivo y Equivalentes

El rubro de efectivo y equivalentes correspondiente al 31 de Diciembre del ejercicio fiscal 2018, representa los recursos disponibles de la Entidad, saldo que se refleja en la cuenta de Bancos por un importe de \$ 91, 178,242

Durante este ejercicio no se contó con fondos rotatorios.

SERVICIOS PERSONALES		
BANCO	N° DE CUENTA	IMPORTE
BANAMEX	9130165610-7	\$ 690,679
BBVA BANCOMER, S.A. 2015	0159530002	158,765
SANTANDER 2015 ESTATAL	65-50474023-1	3,813,685
SANTANDER 2015 FEDERAL	65-50474037-0	74,695
SANTANDER 2016 ESTATAL	6550536557-9	4,994,046
SANTANDER 2017 FEDERAL	65505960132	1,775,533
SANTANDER 2017 ESTATAL	65505960072	67,382
SANTANDER 2017 ESTATAL	014610655065318571	41,050,390
SANTANDER 2018 FEDERAL	014610655065319033	29,637,445
SANTANDER 2018 FEDERAL	65506531920	20,782

GASTOS DE OPERACION		
BANCO	N° DE CUENTA	IMPORTE
SANTANDER 2015 ESTATAL	65-50474012-3	\$ 1,164,115
SANTANDER 2015 FEDERAL	65-50474032-2	7,604
SANTANDER 2016 FEDERAL	014610655053655822	951,610
SANTANDER 2016 ESTATAL	014610655053655657	1,651
SANTANDER 2017 FEDERAL	65505960024	3,270,954
SANTANDER 2017 ESTATAL	65505960069	550
SANTANDER 2018 FEDERAL	014610655065317666	2,269,991
SANTANDER 2018 ESTATAL	014610655065318092	1,228,366

Derechos a recibir Efectivo o Equivalentes

En el rubro de Derechos a recibir Efectivo y Equivalentes (Otros deudores diversos por cobrar a C.P) el saldo que se expresa en el Estado de Situación Financiera al 31 de



Diciembre del ejercicio fiscal 2018, corresponden a las provisiones por retenciones de nómina del ejercicio 2018, integrándose de la siguiente forma: Subsidio al empleo, Impuestos Sobre Sueldos y Salarios (ISSS) contribuciones: Préstamo ISSSTE a C.P, Ahorro solidario, préstamo Inbursa, Seguro de vida Inbursa, ISSSTE, Seguro de Fovissste, Prestamos Issste, Nomina de Apoyo Sapi de C.V SOFOM, E.N.R, entre otras.

Cabe señalar que en este rubro se contempla el saldo por \$ 490, 850,247 pesos (Cuatrocientos noventa millones ochocientos cincuenta mil doscientos cuarenta y siete pesos 00/100 M.N) que al Colegio de Bachilleres del Estado de Oaxaca, no fueron ministrados por la Tesorería de la Secretaria de Finanzas y en este ejercicio forma parte de Adeudos de Ejercicios Anteriores.

ACTIVO NO CIRCULANTE

Está constituido por el conjunto de valores y derechos de realización o disponibilidad con un periodo de tiempo superior a un año.

Bienes muebles

El rubro de Bienes Muebles del Colegio de Bachilleres del Estado de Oaxaca, está integrado de la siguiente forma:

CUENTAS	EJERCICIO FISCAL 2018	EJERCICIO FISCAL 2017
Muebles de Oficina y Estantería	\$ 12,178,039	\$ 12,297,595
Muebles excepto de Oficina y Estantería	71,810	66,104
Equipo de Cómputo y Tecnologías de la Información	11,590,280	9,293,286
Otros mobiliarios y equipos de administración	125,476	125,476
Equipos y Aparatos Audiovisuales	1,739,590	1,255,797
Otro mobiliario y equipo educacional recreativo	1,756,018	1,783,979
Automóviles y Camiones	4,341,271	4,443,746
Sistemas de aire acondicionado, calefacción y de refrigeración industrial y comercial	266,879	266,879
Equipo de comunicación y telecomunicación	1,776,442	1,798,294
Bienes artísticos culturales y científicos	415,951	418,010
TOTAL	\$ 34,261,756	\$ 31,749,166



En el ejercicio fiscal 2018, el saldo del rubro de Activo no Circulante es de \$ 265, 313,880 (doscientos sesenta y cinco millones trescientos trece mil ochocientos ochenta pesos 00/100 M.N) haciendo referencia que esta cuenta tuvo movimientos en este periodo.

PASIVO

El saldo de este rubro , asciende a la cantidad de \$ 658,907,638 (seiscientos cincuenta y ocho millones novecientos siete mil seiscientos treinta y ocho pesos 00/100 M.N) que corresponden a los compromisos de pagos adquiridos durante los ejercicios fiscales anteriores con varios proveedores y prestadores de servicios por las adquisiciones de bienes y contratación de servicios por pagar a corto y largo plazo, también en este rubro se contemplan los montos de las provisiones de nóminas (retenciones de los trabajadores) correspondiente al ejercicio fiscal 2018, detallándose de la siguiente forma:

PASIVO CIRCULANTE

CUENTAS	EJERCICIO FISCAL 2018	EJERCICIO FISCAL 2017
Cuentas por Pagar a corto plazo		
Deudas por Adquisición de Bienes y Contratación de Servicios por Pagar a CP	\$ 44,362	\$ 44,362
Contratista por obras en bienes de dominio público por pagar a C.P	275,502	275,502
Transferencias Internas y Asignaciones al Sector Público	214,728,178	198,065,538
Retenciones de Impuestos por Pagar a CP	38,433,656	23,527,453
Retenciones del Sistema de Seguridad Social por Pagar a CP	14,605,391	23,748,555
Otras retenciones y Contribuciones por Pagar a CP	58,826,012	66,106,390
Ministraciones de Fondos por Pagar a C.P	268,951,881	169,138,249
Cuentas por Pagar por Préstamos Otorgados	1,026,000	1,026,000
Otras Cuentas por Pagar a corto plazo	61,867,440	56,043,434
TOTAL	\$ 658,758,422	\$ 537,975,483



PASIVO NO CIRCULANTE

Deudas por Adquisición de Bienes y Contratación de Servicios por Pagar a LP	\$ 149,216	\$ 149,216
TOTAL	\$ 149,216	\$ 149,216

HACIENDA PÚBLICA/PATRIMONIO

CUENTAS	EJERCICIO FISCAL 2018	EJERCICIO FISCAL 2017
HACIENDA PÚBLICA/PATRIMONIO CONTRIBUIDO		
Donaciones de capital	\$ 37,500	\$ 37,500
Actualizaciones del patrimonio	2,032,489	2,346,924
HACIENDA PÚBLICA/PATRIMONIO GENERADO		
Resultado del Ejercicio Ahorro/Desahorro	-102,475	44,602,037
Resultado de Ejercicios Anteriores	244,937,604	208,460,460
Revalúo de Bienes Inmuebles	-38,725,878	-21,012,353
Rectificaciones de resultados de ejercicios anteriores	- 2,323,515	- 1,491,753
Total de Hacienda Pública/Patrimonio Generado	\$ 205,855,725	\$ 232,942,815

La cuenta de Hacienda Pública/Patrimonio, refleja un saldo, por la cantidad de \$ 205, 855,725 (doscientos cinco millones ochocientos cincuenta y cinco mil setecientos veinticinco 00/100 M.N) que representa la acumulación de resultados de ejercicios anteriores.

Resultado del Ejercicio (ahorro/Desarrollo) asciende a la cantidad de \$ 102,475 pesos.



II) NOTAS AL ESTADO DE ACTIVIDADES

Muestra el resultado de las operaciones de la entidad del ejercicio fiscal 2018, integrado de la siguiente forma:

CUENTAS	EJERCICIO FISCAL 2018	EJERCICIO FISCAL 2017
INGRESOS Y OTROS BENEFICIOS		
PARTICIPACIONES, APORTACIONES, TRANSFERENCIAS, ASIGNACIONES, SUBSIDIOS Y OTRAS AYUDAS	\$ 1,051,869,397	\$ 1,044,203,376
TOTAL DE INGRESOS Y OTROS BENEFICIOS	\$ 1,051,869,397	\$ 1,044,203,376
GASTOS Y OTRAS PERDIDAS		
TRANSFERENCIAS, ASIGNACIONES SUBSIDIOS Y OTRAS AYUDAS		
TRANFERENCIAS INTERNAS Y ASIGNACIONES AL SECTOR PUBLICO	\$ 1,069,052,675	\$ 99,160,671
AYUDAS SOCIALES	0	\$ 274,168
OTROS GASTOS Y PERDIDAS EXTRAORDINARIAS	0	0
TOTAL DE GASTOS Y OTRAS PERDIDAS	\$ 1,069,052,675	\$ 999,434,839
AHORRO NETO DEL EJERCICIO	\$ -17,183,278	\$ 44,768,537

Ingresos y Otros Beneficios

Los ingresos corresponden a los recursos recaudados al 31 de Diciembre del ejercicio fiscal 2018, el cual asciende a un importe de \$ 1,051,869,397 (mil cincuenta y un millones ochocientos sesenta y nueve mil trescientos noventa y siete pesos 00/100 M.N) recursos que fueron comprometidos y devengados durante este periodo.



Gastos y Otras Pérdidas

El rubro de Gastos y Otras Pérdidas, corresponden a lo devengado por la Entidad durante el ejercicio fiscal 2018 por la cantidad de: \$ 1,069,052,675.00 (mil sesenta y nueve millones cincuenta y dos mil seiscientos setenta y cinco pesos 00/100 M.N) integrado de la siguiente manera:

Transferencias, Asignaciones, Subsidios y Otras Ayudas.

Transferencias Internas y Asignaciones al Sector Público, refleja un saldo de \$ 1, 069, 052,675 (mil sesenta y nueve millones cincuenta y dos mil seiscientos setenta y cinco pesos 00/100 M.N) correspondiente a recursos que fueron comprometidos y devengados en los rubros de: Servicios personales, Materiales y Suministros y Servicios Generales durante este periodo.

Subsidios y Subvenciones

a) Ayudas Sociales a personas no tuvo movimiento durante el ejercicio.

Ahorro Neto del Ejercicio

En el Estado de Actividades durante el ejercicio fiscal 2018, refleja un Desahorro Neto del Ejercicio por la cantidad de \$ -17, 183,278 (diecisiete millones ciento ochenta y tres mil doscientos setenta y ocho pesos 00/100 M.N).

III) NOTAS AL ESTADO DE VARIACION EN LA HACIENDA PÚBLICA

Variaciones de la Hacienda Pública/Patrimonio Neto del ejercicio

Hacienda Pública/ Patrimonio generado

Resultados de Ejercicios Anteriores

El apartado de Hacienda Pública/Patrimonio Generado, en este ejercicio fiscal 2018, asciende a la cantidad de \$205, 855,725 (doscientos cinco millones ochocientos cincuenta y cinco mil setecientos veinticinco pesos 00/100 M.N) integrándose de la siguiente manera:



RUBRO	VARIACIONES
Hacienda Pública/Patrimonio Generado	\$ 206,109,251
Hacienda Pública/Patrimonio Contribuido	\$ - 276,936
Ajustes por Cambios de Valor	\$ -2,323,515
Saldo Neto en la Hacienda Pública/Patrimonio 2018	\$ 203,508,801

IV) NOTAS AL ESTADO DE FLUJOS DE EFECTIVO

Efectivo y equivalentes

1. Análisis de saldo en la cuenta de Efectivo y Equivalentes:

CONCEPTO	EJERCICIO FISCAL 2018	EJERCICIO FISCAL 2017
Efectivos en Bancos – Tesorería	NO APLICA	NO APLICA
Efectivos en Bancos – Dependencias	\$ 91,178,241	\$68,980,088
Inversiones temporales (hasta 3 meses)	NO APLICA	NO APLICA
Fondos con afectación específica	NO APLICA	NO APLICA
Depósitos de fondos de terceros y otros	NO APLICA	NO APLICA
Total de Efectivos y Equivalentes	NO APLICA	NO APLICA

2. Conciliación de los Flujos de Efectivo Netos de las Actividades de Operación y la cuenta de Ahorro/Desarrollo antes de Rubros Extraordinarios.

CONCEPTO	EJERCICIO FISCAL 2018	EJERCICIO FISCAL 2017
Ahorro/Desarrollo antes de rubros Extraordinarios	NO APLICA	NO APLICA
Movimientos de partida (o rubros) que no afectan al efectivo	NO APLICA	NO APLICA
Depreciación	NO APLICA	NO APLICA
Amortización	NO APLICA	NO APLICA
Incrementos en las provisiones	NO APLICA	NO APLICA
Incremento en inversiones producido por revaluación	NO APLICA	NO APLICA
Ganancia/pérdida en venta de propiedad, planta y equipo	NO APLICA	NO APLICA
Incremento en cuentas por cobrar	NO APLICA	NO APLICA
Partidas extraordinarias	NO APLICA	NO APLICA



Conciliación entre los Ingresos Presupuestarios y Contables

Correspondiente al 1° de enero al 31 de Diciembre del Ejercicio Fiscal 2018

(Pesos)

1. Total de Ingresos (presupuestarios)		\$ 1,051,869,397
2. Más Ingresos Contables no Presupuestarios		\$ 0.00
Incremento por variación de inventarios		
Disminución del exceso de estimaciones por pérdida o deterioro u obsolescencia		
Disminución del exceso de provisiones		
Otros ingresos y beneficios varios		
Otros Ingresos Contables no Presupuestarios		
3. Menos ingresos presupuestarios no contables		\$ 0.00
Producto de capital		
Aprovechamiento capital		
Ingresos derivados de financiamientos		
Otros Ingresos presupuestarios no contables		
4. Ingresos Contables (4+1+2+3)		\$ 1,051,869,397



**Conciliación entre los Egresos Presupuestarios y los Gastos Contables
Correspondiente al Ejercicio Fiscal 2018
(Pesos)**

1. Total de egresos (presupuestarios)	\$ 1,069,052,675
--	-------------------------

2. Menos egresos presupuestarios contables	
---	--

Mobiliario y equipo de administración	
Mobiliario y equipo educacional y recreativo	
Equipo e instrumental médico y de laboratorio	
Vehículos y equipos de transporte	
Equipo de defensa y seguridad	
Maquinaria, otros equipos y herramientas	
Activos Biológicos	
Bienes inmuebles	
Activos intangibles	
Obra pública en bienes propios	
Acciones y participaciones del capital	
Compra de títulos y valores	
Inversiones en fideicomisos, mandatos y otros análogos	
Provisiones para contingencias y otras erogaciones especiales	
Amortización de la deuda pública	
Aduedos de ejercicios fiscales anteriores (ADEFAS)	
Otros egresos Presupuestales no Contables	

3. Más Gastos Contables No Presupuestales		
Estimaciones, depreciación, deterioros, obsolescencia, y amortización		
Provisiones		
Disminución de inventarios		
Aumento por insuficiencia de estimaciones por pérdida o deterioro y obsolescencia		
Aumento por insuficiencia de provisiones		
Otros Gastos		
Otros Gastos Contables No Presupuestales		

4. Total Gastos Contables (4+1+2+3)	\$ 1,069,052,675
--	-------------------------



NOTAS DE MEMORIA (CUENTAS DE ORDEN)

Las cuentas de orden se utilizan para registrar movimientos de valores que no afecten o modifiquen el balance del ente contable, sin embargo, su incorporación en libros es necesaria con fines de recordatorio contable, de control y en general sobre los aspectos administrativos, o bien, para consignar sus derechos o responsabilidades contingentes que puedan, o no, presentarse en el futuro.

CONCEPTO	IMPORTE
PRESUPUESTO DE EGRESOS APROBADO	\$ 862,412,346
PRESUPUESTO MODIFICADO	\$ 226,794,100
PRESUPUESTO COMPROMETIDO	\$ 1,089,206,446
PRESUPUESTO DE EGRESOS EJERCIDO	\$ 1,060,612,638
PRESUPUESTO DE EGRESOS PAGADO	\$ 997,019,024

NOTAS DE GESTIÓN ADMINISTRATIVA

1. Introducción:

Los estados Financieros de los entes públicos, proveen de información financiera a los principales usuarios de la misma, al Congreso y a los ciudadanos.

El objetivo del presente documento es la revelación del contexto y de los aspectos económicos-financieros más relevantes que influyeron en las decisiones del ejercicio fiscal 2018 y deberán ser considerados en la elaboración de los estados financieros para la mayor comprensión de los mismos y sus particulares.

De esta manera, se informa y explica la respuesta del gobierno a las condiciones relacionadas con la información financiera de cada periodo de gestión: además, de exponer aquellas políticas que podrían afectar la toma de decisiones en períodos posteriores.



2. Panorama Económico y Financiero:

Al Colegio de Bachilleres del Estado de Oaxaca, se le autoriza según oficio N° SF/SECyT/0041/2018, un presupuesto de egresos para el ejercicio fiscal 2018 de: 862,412,346.00 (ochocientos sesenta y dos millones cuatrocientos doce mil trescientos cuarenta y seis pesos 00/100 M.N) con fundamento en la Ley Orgánica del Poder Ejecutivo del Estado de Oaxaca y el Decreto del Presupuesto de Egresos del Estado de Oaxaca, mismo que se encuentra distribuido conforme a la estructura programática presentada en el Programa Operativo Anual (POA).

3. Autorización e Historia.

a) Fecha de creación del ente.

El 29 de mayo de 1981 el Lic. Pedro Vásquez Colmenares: Gobernador Constitucional del Estado Libre y Soberano de Oaxaca presenta iniciativa de Ley ante la H. Quincuagésima Primera Legislatura Constitucional Del Estado Libre y Soberano de Oaxaca, que crea; El Colegio de Bachilleres del Estado de Oaxaca.

Abriendo sus puertas en el mismo año, fue formalizado a través del Decreto N° 41 de Creación como un Organismo Público Descentralizado con personalidad jurídica y patrimonio propio el 27 de junio de 1981.

Publicándose en el Periódico Oficial del Gobierno del Estado el Decreto del Ejecutivo por el que se crea el Organismo Público Descentralizado, en el año 2000, se reforma mediante similar publicado el 23 de septiembre del mismo año, se reforman, adicionan y derogan algunas de sus disposiciones como las relativas a la conformación y atribuciones del ente, se publicó el primer Reglamento Interno el 9 de diciembre del 2009.

b) Principales cambios en su estructura.

El Colegio de Bachilleres del Estado de Oaxaca, publicó su nuevo Reglamento interno en el Periódico Oficial N° 30 del 23 de julio del 2016, la cual se incluyó en la reacción terminologías más recientes, incluye nuevas definiciones, particularmente de los Comités con los que cuenta el ente, depura y actualiza las facultades de la Dirección General, de los planteles y de las Áreas Administrativas, ordena y sistematiza sus artículos en títulos y capítulos incluyendo uno relativo a los actos administrativos u el enlace y acceso a la información entre otras.



GOBIERNO DEL ESTADO
DE OAXACA



4. Organización y Objeto Social

a) Objeto Social:

De acuerdo al artículo de su decreto de creación.

- I. Impartir, impulsar y promover la Educación Media a nivel bachillerato, apegándose a lo dispuesto por el Art. 3° de la Constitución General de la República, la Ley Federal de Educación y demás ordenamientos vigentes que regulan la materia y sus reglamentos.

b) Principal Actividad:

Brindar educación media superior de calidad a la población en general que cumpla con los requisitos que exige la ley, los reglamentos sobre la materia y demás que sean necesarios para el logro de sus objetivos.

c) Ejercicio Fiscal: 2018

d) Régimen Jurídico:

Persona moral con personalidad jurídica y patrimonio propio.

e) Impuestos sobre sueldos y salarios, honorarios y arrendamiento.

IMPUESTO SOBRE LA RENTA

Con base a lo establecido en el artículo 79 fracción XXIV del Título III del Régimen de las Personas Morales con Fines No Lucrativos de la Ley del Impuesto sobre la Renta, el Colegio de Bachilleres de Oaxaca no es contribuyente de este impuesto. Se realiza la retención y entero mensual del impuesto retenido a terceros

f) Estructura organizacional básica:

COLEGIO DE BACHILLERES DEL ESTADO DE OAXACA

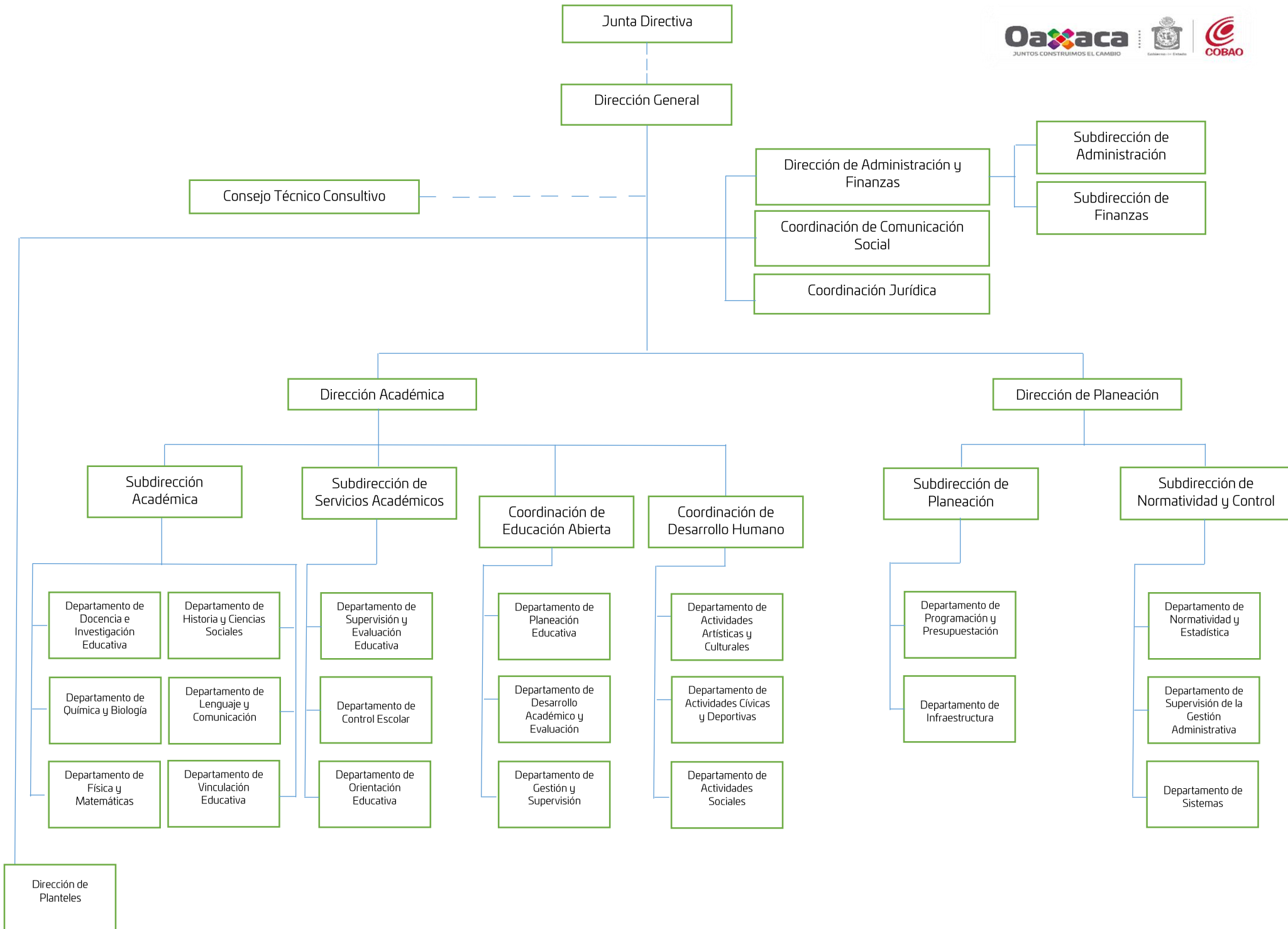



5. Bases de preparación de los Estados Financieros.

- a) Si se ha observado la normatividad emitida por el CONAC y demás disposiciones legales aplicables.

Si se aplica la Normatividad emitida por la CONAC.

- b) La normatividad aplicada para el reconocimiento, valuación y revelación de los diferentes rubros de la información financiera, así como las bases de medición utilizadas para la elaboración de los estados financieros; por ejemplo: costo histórico, valoración de realización, valor razonables, valor de recuperación o cualquier otro método empleado y los criterios de aplicación de los mismos.

Se aplicó durante este periodo fiscal 2018 la normatividad vigente para el reconocimiento, valuación y revelación de los diferentes rubros de la información Financiera, así como las bases de medición: valor de realización, respetando en el total de las operaciones su costo histórico.

- c) Postulados básicos.

Los emitidos por el CONAC:

1. Sustancia Económica
2. Entes Públicos
3. Existencia Permanente
4. Revelación Suficiente
5. Importancia Relativa
6. Registro e Integración Presupuestaria
7. Consolidación de Información financiera
8. Devengo Contable
9. Valuación
10. Dualidad Económica
11. Consistencia

- d) Norma supletoria.

Las permitidas por la Normatividad del CONAC.



- e) Para las entidades que por primera vez estén implementando el base devengado de acuerdo a la Ley de Contabilidad, deberán:

-Revelar las nuevas políticas de reconocimiento:

De acuerdo a lo establecido por el CONAC.

INGRESOS

Devengado.- Cuando exista jurídicamente el derecho al cobro.

Recaudado.- Cuando existe el cobro en efectivo o cualquier otro medio de pago

EGRESOS

Comprometido.- Cuando se existe la aprobación por una autoridad competente de un acto administrativo, u otro instrumento jurídico que formaliza una relación jurídica con terceros para la adquisición de bienes y servicios.

Devengado.- Cuando se reconoce de una obligación de pago a favor de terceros por la recepción de conformidad de bienes, servicios contratados.

Ejercido.- Cuando se emite una cuenta por liquidar Certificada aprobada por la autoridad competente

Pagado.- Cuando se realiza la cancelación total o parcial de las obligaciones de pago.

-Revelar los cambios en las políticas, la clasificación y medición de las mismas, así como su impacto en la información financiera:

6. Políticas de Contabilidad Significativas:

a) Actualización: El registro de la contabilidad se realizó en base a los lineamientos establecidos por el CONAC.

b) Informar sobre la realización de operaciones en el extranjero y de sus efectos en la información financiera gubernamental:



GOBIERNO DEL ESTADO
DE OAXACA



Durante el ejercicio fiscal 2018, no se realizaron operaciones en Moneda Extranjera, ya que NO APLICA para el ente.

- c) Método de evaluación de la inversión en acciones en el Sector Paraestatal.
NO APLICA
- d) Sistema y método de valuación de inventarios.

El CONAC ha emitido las normas para la valoración de los Activos y el patrimonio de los entes públicos, esta norma permite definir y estandarizar los conceptos básicos de valuación, contenidos en las normas particulares aplicables a los distintos elementos integrantes de los estados Financieros.

A VALOR ACTUAL DEL MERCADO

- e) Beneficios a empleados:

No se tienen reservas para beneficios futuros de los empleados, más que las contempladas anualmente en el presupuesto de egresos del ejercicio presente.

- f) Provisiones:

Las provisiones al 31 de diciembre del ejercicio fiscal 2018, lo conforman los siguientes conceptos: en el rubro de servicios personales (nómina de los trabajadores) pagos a terceros institucionales y otros.

- g) Reservas:

NO se cuenta con Reservas.

- h) Cambios en políticas contables y corrección de errores junto con la revelación de los efectos que se tendrá en la información financiera del ente público, ya sea retrospectivos o prospectivos. *No se aplicó*

- i) Reclasificaciones: *No se aplicó*

- j) Depuración y Cancelación de saldos:



Las depuraciones y cancelaciones de saldos se realizaron cada mes en diferentes cuentas contables durante el periodo comprendido: del 1° de enero al 31 de diciembre, con la finalidad de presentar cifras actualizadas en los Estados Financieros.

7. Posición en Moneda Extranjera y Protección por riesgo Cambiario:

a) Activos en moneda extranjera:

No aplica

b) Pasivos en moneda extranjera:

No se tienen Pasivos en moneda extranjera (opcional, si es necesario)

c) Posición en moneda extranjera:

No aplica

d) Tipo de cambio:

No aplica

e) Equivalente en moneda nacional:

No aplica

8. Reporte Analítico del Activo:

a) Vida útil o porcentajes de depreciación, deterioro o amortización utilizados en los diferentes tipos de activos:

Durante el ejercicio fiscal 2018, la entidad refleja saldos en el rubro de Depreciación Deterioro y Amortización Acumulada de Bienes e Intangibles. *No aplicó*

b) Cambios en el porcentaje de depreciación o valor residual de los activos: *No aplicó*

c) Importe de los gastos conceptualizados en el ejercicio, tanto financieros como de investigación y desarrollo:

No aplica

d) Riesgos por tipo de cambio o tipo de interés de las inversiones financieras:



No aplica.

- e) Valor activado en el ejercicio de los bienes construidos por la entidad:

Los bienes de la entidad se reconocen dentro de su Activo No Circulante de su costo histórico, de conformidad con el artículo 29 de la Ley General de Contabilidad Gubernamental.

- f) Otras circunstancias de carácter significativo que afecten el activo, tales como bienes en garantía, señalados en embargos, litigios, títulos de inversiones, entregados en garantías, baja significativa del valor de inversiones financieras, etc.:

En el rubro de activos fijos están en proceso de litigio y están siendo atendidos en la Coordinación Jurídica de esta entidad en virtud de que no se cuenta con los títulos de propiedad de la gran mayoría de los terrenos donde se localizan los planteles.

- g) Desmantelamiento de Activos, procedimientos, implicaciones, efectos contables:

No se aplicó

- h) Administración de activos; planeación con el objetivo de que el ente los utilice de manera más efectiva:

Se utilizan los activos con la operación y mantenimiento óptimo. Se cuenta con un procedimiento de asignación y resguardo individualizado para cada uno de los bienes con los que cuenta esta Institución.

Adicionalmente, se deben incluir las explicaciones de las principales variaciones en el activo, en cuadros comparativos como sigue:

- a) Inversiones en valores:

No aplica

- b) Patrimonio de Organismos descentralizados

No aplica

- c) Inversiones en empresas de participación mayoritaria:



GOBIERNO DEL ESTADO
DE OAXACA



No se tiene inversión en este tipo de empresas.

d) Inversiones en empresas de participación minoritaria:

No aplica.

9. Fideicomisos, Mandatos y Análogos

a) Por ramo administrativo que los reporta:

No aplica.

b) Enlistar los de mayor monto de disponibilidad, relacionando aquellos que conforman el 80% de las disponibilidades:

No aplica

10. Reporte de la Recaudación

a) Análisis del comportamiento de la recaudación correspondiente al ente público o cualquier tipo de ingreso, de forma separada los ingresos locales de los federales:

No aplica

b) Proyección de la recaudación e ingresos en el mediano plazo:

No aplica

11. Información sobre la Deuda y el Reporte Analítico de la Deuda:

a) Utilizar al menos los siguientes indicadores: Deuda respecto al PIB y deuda respecto a la recaudación, tomando como mínimo, un periodo igual o menor a 5 años.

No aplica

b) Información de manera agrupada por tipo de valor gubernamental o instrumento financiero en la que se considere intereses, comisiones, tasa, perfil de vencimiento y otros gastos de la deuda.



GOBIERNO DEL ESTADO
DE OAXACA



No aplica

12. Calificaciones otorgadas:

No se cuenta con calificaciones otorgadas o certificaciones.

13. Proceso de Mejora:

a) Principales Políticas de control interno:

A la fecha se aplicaron políticas de austeridad con el objeto de optimizar los recursos y se pudiera cumplir con todos los planes y proyectos a desarrollar en el ejercicio fiscal 2018.

b) Medidas de desempeño financiero, metas y alcance:

Racionar el uso de los recursos, para alcanzar el cumplimiento de las funciones para el ejercicio completo.

Se cumple con las metas establecidas en el plan de trabajo durante este ejercicio fiscal 2018.

14. Información por Segmentos:

Toda la información del Ente, está procesada y se encuentra disponible por Unidad Responsable de realizar las funciones propias.

15. Eventos Posteriores al Cierre:

El ente público no tiene hechos ocurridos en el periodo posterior al que informa, que proporcionen mayor evidencia sobre eventos que le afectan económicamente y que no se conocían a la fecha de cierre.

16. Partes Relacionadas:

No existen partes relacionadas que pudieran ejercer influencia significativa sobre la toma de decisiones financieras y operativas.



GOBIERNO DEL ESTADO
DE OAXACA



17. Responsabilidad sobre la presentación razonable de los Estados Financieros.

Estos Estados Financieros fueron autorizados para su emisión el día 27 de enero del 2019, por el M.A. Juan Domínguez Luis en su carácter de Director de Administración y Finanzas.

Bajo protesta de decir verdad declaro que los Estados Financieros y sus Notas, son razonablemente correctas y son responsabilidad del emisor.



L.C.P. ELSY LUZ RAMÍREZ GARCÍA
SUBDIRECTORA DE FINANZAS

COBAO
DIRECCIÓN
ADMINISTRATIVA Y
FINANCIERA

M.A. JUAN DOMÍNGUEZ LUIS
DIRECTOR DE ADMINISTRACIÓN Y
FINANZAS

ESTADO ANALÍTICO DE INGRESOS PRESUPUESTARIOS
DEL 1 DE ENERO AL 31 DE DICIEMBRE DE 2018
(EN PESOS)

Rubro de Ingresos	Ingreso					
	Estimado	Ampliaciones y Reducciones	Modificado	Devengado	Recaudado	Diferencia
	(1)	(2)	(3=1+2)	(4)	(5)	(6=3-4)
Impuestos						
Contribuciones de Mejoras						
Derechos						
Productos						
Corriente						
Capital						
Aprovechamientos						
Corriente						
Capital						
Ingresos por Ventas de Bienes y Servicios						
Contribuciones no Comprendidas en las Fracciones de la Ley de Ingresos Causados en Ejercicios Fiscales Anteriores Pendientes de Liquidación o Pago						
Participaciones y Aportaciones						
Transferencias, Asignaciones, Subsidios y Otras Ayudas	862,412,346	226,794,100	1,089,206,446	1,088,735,628	997,019,024	470,819
Otros Ingresos						
TOTAL	862,412,346	226,794,100	1,089,206,446	1,088,735,628	997,019,024	470,819
				Ingresos excedentes		

Estado Analítico de Ingresos Por Fuente de Financiamiento	Ingreso					
	Estimado	Ampliaciones y Reducciones	Modificado	Devengado	Recaudado	Diferencia
	(1)	(2)	(3=1+2)	(4)	(5)	(6=3-4)
Ingresos del Gobierno	862,412,346	226,794,100	1,089,206,446	1,088,735,628	997,019,024	470,819
Impuestos	-	-	-	-	-	-
Contribuciones de Mejoras	-	-	-	-	-	-
Derechos	-	-	-	-	-	-
Productos	-	-	-	-	-	-
Corriente	-	-	-	-	-	-
Capital	-	-	-	-	-	-
Aprovechamientos	-	-	-	-	-	-
Corriente	-	-	-	-	-	-
Capital	-	-	-	-	-	-
Contribuciones no Comprendidas en las Fracciones de la Ley de Ingresos Causados en Ejercicios Fiscales Anteriores Pendientes de Liquidación o Pago	-	-	-	-	-	-
Participaciones y Aportaciones	-	-	-	-	-	-
Transferencias, Asignaciones, Subsidios y Otras Ayudas	862,412,346	226,794,100	1,089,206,446	1,088,735,628	997,019,024	470,819
Otros Ingresos	-	-	-	-	-	-
Ingresos de Organismos y Empresas	-	-	-	-	-	-
Cuotas y Aportaciones de Seguridad Social	-	-	-	-	-	-
Ingresos por Ventas de Bienes y Servicios	-	-	-	-	-	-
Transferencias, Asignaciones, Subsidios y Otras Ayudas	-	-	-	-	-	-
Ingresos derivados de financiamiento	-	-	-	-	-	-
Ingresos derivados de financiamiento	-	-	-	-	-	-
TOTAL	862,412,346	226,794,100	1,089,206,446	1,088,735,628	997,019,024	470,819
				Ingresos excedentes		

CUENTA PUBLICA 2018

ESTADO ANALITICO DEL EJERCICIO DEL PRESUPUESTO DE EGRESOS

CLASIFICACION POR OBJETO DEL GASTO (CAPITULO-CONCEPTO)

ENERO-DICIEMBRE



Cve	Concepto	Aprobado 1	Ampliaciones / Reducciones	Modificado 3 = (1+2)	Devengado 4	Pagado 5	Subejercicio 6 = (3-4)
506	COLEGIO DE BACHILLERES DEL ESTADO DE OAXACA						
4	TRANSFERENCIAS, ASIGNACIONES, SUBSIDIOS Y OTRAS AYUDAS	862,412,346.00	206,850,810.73	1,069,263,156.73	1,069,052,675.31	977,336,071.65	210,481.42
1	TRANSFERENCIAS INTERNAS Y ASIGNACIONES AL SECTOR PÚBLICO	861,895,766.00	207,367,390.73	1,069,263,156.73	1,069,052,675.31	977,336,071.65	210,481.42
4	AYUDAS SOCIALES	516,580.00	-516,580.00	0.00	0.00	0.00	0.00
5	BIENES MUEBLES, INMUEBLES E INTANGIBLES	0.00	4,021,599.61	4,021,599.61	3,761,262.41	3,761,262.41	260,337.20
1	MOBILIARIO Y EQUIPO DE ADMINISTRACIÓN	0.00	3,591,334.89	3,591,334.89	3,388,934.89	3,388,934.89	202,400.00
2	MOBILIARIO Y EQUIPO EDUCACIONAL Y RECREATIVO	0.00	430,264.72	430,264.72	372,327.52	372,327.52	57,937.20
6	MAQUINARIA, OTROS EQUIPOS Y HERRAMIENTAS	0.00	0.00	0.00	0.00	0.00	0.00
6	INVERSIÓN PÚBLICA	0.00	15,921,689.91	15,921,689.91	15,921,689.91	15,921,689.91	0.00
1	OBRA PÚBLICA EN BIENES DE DOMINIO PÚBLICO	0.00	15,921,689.91	15,921,689.91	15,921,689.91	15,921,689.91	0.00
	TOTAL DEPENDENCIA / ENTIDAD	862,412,346.00	226,794,100.25	1,089,206,446.25	1,088,735,627.63	997,019,023.97	470,818.62

CUENTA PUBLICA 2018

ESTADO ANALITICO DEL EJERCICIO DEL PRESUPUESTO DE EGRESOS

CLASIFICACION ECONOMICA (POR TIPO DE GASTO)

ENERO-DICIEMBRE



Cve	Concepto	Aprobado 1	Ampliaciones / Reducciones	Modificado 3 = (1+2)	Devengado 4	Pagado 5	Subejercicio 6 = (3-4)
506	COLEGIO DE BACHILLERES DEL ESTADO DE OAXACA						
1	GASTO CORRIENTE	862,412,346.00	206,850,810.73	1,069,263,156.73	1,069,052,675.31	977,336,071.65	210,481.42
2	GASTO DE CAPITAL	0.00	19,943,289.52	19,943,289.52	19,682,952.32	19,682,952.32	260,337.20
	TOTAL DEPENDENCIA / ENTIDAD:	862,412,346.00	226,794,100.25	1,089,206,446.25	1,088,735,627.63	997,019,023.97	470,818.62

CUENTA PUBLICA 2018
ESTADO ANALITICO DEL EJERCICIO DEL PRESUPUESTO DE EGRESOS
CLASIFICACION ADMINISTRATIVA
ENERO-DICIEMBRE



Cve	Concepto	Aprobado 1	Ampliaciones / Reducciones	Modificado 3 = (1+2)	Devengado 4	Pagado Transferido 5	Subejercicio 6 = (3-4)
5	ORGANISMOS PÚBLICOS DESCENTRALIZADOS	862,412,346.00	226,794,100.25	1,089,206,446.25	1,088,735,627.63	997,019,023.97	470,818.62
06	COLEGIO DE BACHILLERES DEL ESTADO DE OAXACA	862,412,346.00	226,794,100.25	1,089,206,446.25	1,088,735,627.63	997,019,023.97	470,818.62
TOTAL DEL GASTO:		862,412,346.00	226,794,100.25	1,089,206,446.25	1,088,735,627.63	997,019,023.97	470,818.62

CUENTA PUBLICA 2018

ESTADO ANALITICO DEL EJERCICIO DEL PRESUPUESTO DE EGRESOS

CLASIFICACION FUNCIONAL (FINALIDAD Y FUNCION)

ENERO-DICIEMBRE



Cve	Concepto	Aprobado 1	Ampliaciones s/ Reducciones	Modificado 3 = (1+2)	Devengado 4	Pagado 5	Subejercicio 6 = (3-4)
506	COLEGIO DE BACHILLERES DEL ESTADO DE OAXACA						
2	DESARROLLO SOCIAL	862,412,346.00	226,794,100.25	1,089,206,446.25	1,088,735,627.63	997,019,023.97	470,818.62
5	EDUCACIÓN	862,412,346.00	226,794,100.25	1,089,206,446.25	1,088,735,627.63	997,019,023.97	470,818.62
	TOTAL DEPENDENCIA / ENTIDAD	862,412,346.00	226,794,100.25	1,089,206,446.25	1,088,735,627.63	997,019,023.97	470,818.62



ENDEUDAMIENTO NETO DEL 01 DE ENERO AL 31 DE DICIEMBRE DE 2018 (Pesos)

Table with 4 columns: Identificación de Crédito o Instrumento, Contratación/Colocación (A), Amortización (B), and Endeudamiento Neto (C = A - B). Rows include 'Creditos Bancarios' and 'Otros Instrumentos de Deuda'. A large 'NO APLICA' watermark is overlaid on the table.



INTERESES DE LA DEUDA DEL 01 DE ENERO AL 31 DE DICIEMBRE DE 2018 (Pesos)

Identificación de Crédito o Instrumento	Devengado	Pagado
Créditos Bancarios		
Total de intereses de Créditos Bancarios	0	0
Otros Instrumentos de Deuda		
Total de intereses de Otros Instrumentos de Deuda	0	0
TOTAL	0	0

NO APLICA



INDICADORES DE POSTURA FISCAL
DEL 01 DE ENERO AL 31 DE DICIEMBRE DE 2018
(Pesos)

Concepto	Estimado	Devengado	Pagado ³
I. Ingresos Presupuestarios (I=1+2)	0	0	0
1. Ingresos del Gobierno de la Entidad Federativa ¹			
2. Ingresos del Sector Paraestatal ¹			
II. Egresos Presupuestarios (II=3+4)	0	0	0
3. Egresos del Gobierno de la Entidad Federativa ²			
4. Egresos del Sector Paraestatal ²			
III. Balance Presupuestario (Superávit o Déficit) (III = I - II)	0	0	0

Concepto	Estimado	Devengado	Pagado ³
III. Balance Presupuestario (Superávit o Déficit)	0	0	0
IV. Intereses, Comisiones y Gastos de la Deuda			
V. Balance Primario (Superávit o Déficit) (V= III - IV)	0	0	0

Concepto	Estimado	Devengado	Pagado ³
A. Financiamiento			
B. Amortización de la deuda			
C. Endeudamiento ó desendeudamiento (C = A - B)	0	0	0

1. Los Ingresos que se presentan son los ingresos presupuestarios totales sin incluir los ingresos por financiamientos. Los Ingresos del Gobierno de la Entidad Federativa corresponden a los del Poder Ejecutivo, Legislativo Judicial y Autónomos
2. Los egresos que se presentan son los egresos presupuestarios totales sin incluir los egresos por amortización. Los egresos del Gobierno de la Entidad Federativa corresponden a los del Poder Ejecutivo, Legislativo, Judicial y Órganos Autónomos
3. Para Ingresos se reportan los ingresos recaudados; para egresos se reportan los egresos pagados



INFORMACIÓN PROGRAMÁTICA.

Programa 132. Formación con Calidad en la Educación Media Superior

ACTIVIDAD	Avance del 1er. trimestre	Avance del 2do. trimestre	Avance del 3er. trimestre	Avance del 4o. trimestre	Avance Acumulado
Formación y desarrollo profesional docente y administrativo	40%	0 %	50 %	10 %	100 %
Actividades y eventos complementarios académicos, culturales y deportivos.	26 %	37%	31.%	6.0 %	100 %
Acciones de gestión administrativa, financiera	25 %	25 %	25 %	25 %	100%

Programa 200. Ampliación de la Cobertura de Educación Media Superior

ACTIVIDAD	Avance del 1er. trimestre	Avance del 2do. trimestre	Avance del 3er. trimestre	Avance del 4o. trimestre	Avance Acumulado
Impartición de clases	25 %	25 %	25 %	25 %	100%
Equipamiento y mantenimiento de espacios educativos en el nivel medio superior	26%	26 %	26%	22%	100%
Mejoramiento de aulas en 24 planteles del COBAO	24 planteles	0	0	0	24 planteles 100%
Equipamiento y mantenimiento de 66 espacios educativos en el nivel medio superior	66 planteles	0	0	0	66 planteles 100%



GOBIERNO DEL ESTADO
DE OAXACA



RELACIÓN DE BIENES INMUEBLES QUE COMPONEN EL PATRIMONIO
DEL 01 DE ENERO AL 31 DE DICIEMBRE DE 2018
(Pesos)

CUENTA	DESCRIPCIÓN DEL BIEN	Saldo Final
12310	TERRENOS	144,111,973
12330	EDIFICIOS NO RESIDENCIALES	62,512,440
12351	EDIFICACIÓN HABITACIONAL EN PROCESO	0
12352	EDIFICACIÓN NO HABITACIONAL EN PROCESO	15,921,690
12353	CONSTRUCCIÓN DE OBRAS PARA EL ABASTECIMIENTO DE AGUA, PETRÓLEO, GAS, ELECTRICIDAD Y TELECOMUNICACION	0
12354	DIVISIÓN DE TERRENOS Y CONSTRUCCIÓN DE OBRAS DE URBANIZACIÓN EN PROCESO	0
12355	CONSTRUCCIÓN DE VÍAS DE COMUNICACIÓN EN PROCESO	0
12356	OTRAS CONSTRUCCIONES DE INGENIERÍA CIVIL U OBRA PESADA EN PROCESO	6,250,031
12357	INSTALACIONES Y EQUIPAMIENTO EN CONSTRUCCIONES EN PROCESO	2,255,990
12359	TRABAJOS DE ACABADOS EN EDIFICACIONES Y OTROS TRABAJOS ESPECIALIZADOS EN PROCESO	0
12361	EDIFICACIÓN HABITACIONAL EN PROCESO	0
12362	EDIFICACIÓN NO HABITACIONAL EN PROCESO	0
12363	CONSTRUCCIÓN DE OBRAS PARA EL ABASTECIMIENTO DE AGUA, PETRÓLEO, GAS, ELECTRICIDAD Y TELECOMUNICACION	0
12364	DIVISIÓN DE TERRENOS Y CONSTRUCCIÓN DE OBRAS DE URBANIZACIÓN	0
12365	CONSTRUCCIÓN DE VÍAS DE COMUNICACIÓN EN PROCESO	0
12366	OTRAS CONSTRUCCIONES DE INGENIERÍA CIVIL U OBRA PESADA EN PROCESO	0
12367	INSTALACIONES Y EQUIPAMIENTO EN CONSTRUCCIONES EN PROCESO	0
12369	TRABAJOS DE ACABADOS EN EDIFICACIONES Y OTROS TRABAJOS ESPECIALIZADOS EN PROCESO	0
12390	OTROS BIENES INMUEBLES	0
	SUMA TOTAL:	231,052,124



RELACIÓN DE BIENES MUEBLES QUE COMPONEN EL PATRIMONIO
DEL 01 DE ENERO AL 31 DE DICIEMBRE DE 2018
(Pesos)

CUENTA	DESCRIPCIÓN DEL BIEN	Saldo Final
12411	MUEBLES DE OFICINA Y ESTANTERÍA	12,178,039
12412	MUEBLES, EXCEPTO DE OFICINA Y ESTANTERÍA	71,810
12413	EQUIPO DE CÓMPUTO Y DE TECNOLOGÍAS DE LA INFORMACIÓN	11,590,280
12419	OTROS MOBILIARIOS Y EQUIPOS DE ADMINISTRACIÓN	125,476
12421	EQUIPOS Y APARATOS AUDIOVISUALES	1,739,590
12422	APARATOS DEPORTIVOS	0
12423	CÁMARAS FOTOGRÁFICAS Y DE VIDEO	0
12429	OTRO MOBILIARIO Y EQUIPO EDUCACIONAL Y RECREATIVO	1,756,018
12431	EQUIPO MÉDICO Y DE LABORATORIO	0
12432	INSTRUMENTAL MÉDICO Y DE LABORATORIO	0
12441	AUTOMÓVILES Y CAMIONES	4,341,271
12443	EQUIPO AEROESPACIAL	0
12445	EMBARCACIONES	0
12449	OTROS EQUIPOS DE TRANSPORTE	0
12450	EQUIPO DE DEFENSA Y SEGURIDAD	0
12461	MAQUINARIA Y EQUIPO AGROPECUARIO	0
12462	MAQUINARIA Y EQUIPO INDUSTRIAL	0
12463	MAQUINARIA Y EQUIPO DE CONSTRUCCIÓN	0
12464	SISTEMAS DE AIRE ACONDICIONADO, CALEFACCIÓN Y DE REFRIGERACIÓN INDUSTRIAL Y COMERCIAL	266,879
12465	EQUIPO DE COMUNICACIÓN Y TELECOMUNICACIÓN	1,776,442
12466	EQUIPOS DE GENERACIÓN ELÉCTRICA, APARATOS Y ACCESORIOS ELÉCTRICOS	0
12467	HERRAMIENTAS Y MÁQUINAS-HERRAMIENTA	0
12469	OTROS EQUIPOS	0
12471	BIENES ARTÍSTICOS, CULTURALES Y CIENTÍFICOS	415,951
12483	AVES	0
12484	OVINOS Y CAPRINOS	0
12486	EQUINOS	0
12487	ESPECIES MENORES Y DE ZOOLOGÍCO	0
12488	ÁRBOLES Y PLANTAS	0
12489	OTROS ACTIVOS BIOLÓGICOS	0
SUMA TOTAL:		\$ 34,261,756



GOBIERNO DEL ESTADO
DE OAXACA



RELACIÓN DE CUENTAS BANCARIAS PRODUCTIVAS ESPECIFICAS DEL 01 DE ENERO AL 31 DE DICIEMBRE DE 2018

FONDO, PROGRAMA O CONVENIO	DATOS DE LA CUENTA BANCARIA	
	INSTITUCION BANCARIA	NUMERO DE CUENTA

NO APLICA



GOBIERNO DEL ESTADO
DE OAXACA



RELACIÓN DE ESQUEMAS BURSÁTILES Y COBERTURAS FINANCIERAS

NO APLICA



GOBIERNO DEL ESTADO
DE OAXACA



RELACIÓN DE LOS SUBSIDIOS Y OTRAS AYUDAS SOCIALES

Durante el ejercicio fiscal 2018 no se ejerció recurso para subsidios y otras ayudas sociales.

COLEGIO DE BACHILLERES DEL ESTADO DE OAXACA
Estado de Situación Financiera Detallado - LDF
Al 31 de Diciembre de 2017 y 2018
(PESOS)

Concepto	31 de Diciembre del 2018	31 de Diciembre de 2017	Concepto	31 de Diciembre del 2018	31 de Diciembre de 2017
ACTIVO			PASIVO		
Activo Circulante			Pasivo Circulante		
Efectivo y Equivalentes	91,415,959	69,222,806	Cuentas por Pagar a Corto Plazo	388,780,541	367,811,233
Efectivo	0	0	Servicios Personales por Pagar a Corto Plazo	0	0
Bancos/Tesorería	0	0	Proveedores por Pagar a Corto Plazo	0	0
Bancos/Dependencias y Otros	91,178,242	68,980,089	Contratistas por Obras Públicas por Pagar a Corto Plazo	319,864	319,864
Inversiones Temporales (Hasta 3 meses)	0	0	Participaciones y Aportaciones por Pagar a Corto Plazo	0	0
Fondos con Afectación Específica	0	0	Transferencias Otorgadas por Pagar a Corto Plazo	214,728,178	198,065,538
Depósitos de Fondos de Terceros en Garantía y/o Administración	20,225	15,225	Intereses, Comisiones y Otros Gastos de la Deuda Pública por Pagar a Corto Plazo	0	0
Otros Efectivos y Equivalentes	217,492	227,492	Retenciones y Contribuciones por Pagar a Corto Plazo	111,865,059	113,382,397
Derechos a Recibir Efectivo o Equivalentes	490,850,247	437,251,584	Devoluciones de la Ley de Ingresos por Pagar a Corto Plazo	0	0
Inversiones Financieras de Corto Plazo	0	0	Otras Cuentas por Pagar a Corto Plazo	61,867,440	56,043,434
Cuentas por Cobrar a Corto Plazo	52,289	52,289	Documentos por Pagar a Corto Plazo	269,977,881	170,164,249
Deudores Diversos por Cobrar a Corto Plazo	490,797,957	437,199,295	Documentos Comerciales por Pagar a Corto Plazo	0	0
Ingresos por Recuperar a Corto Plazo	0	0	Documentos con Contratistas por Obras Públicas por Pagar a Corto Plazo	0	0
Deudores por Anticipos de la Tesorería a Corto Plazo	0	0	Otros Documentos por Pagar a Corto Plazo	269,977,881	170,164,249
Préstamos Otorgados a Corto Plazo	0	0	Porción a Corto Plazo de la Deuda Pública a Largo Plazo	0	0
Otros Derechos a Recibir Efectivo o Equivalentes a Corto Plazo	0	0	Porción a Corto Plazo de la Deuda Pública	0	0
Derechos a Recibir Bienes o Servicios	0	0	Porción a Corto Plazo de Arrendamiento Financiero	0	0
Anticipo a Proveedores por Adquisición de Bienes y Prestación de Servicios a Corto Plazo	0	0	Títulos y Valores a Corto Plazo	0	0
Anticipo a Proveedores por Adquisición de Bienes Inmuebles y Muebles a Corto Plazo	0	0	Pasivos Diferidos a Corto Plazo	0	0
Anticipo a Proveedores por Adquisición de Bienes Intangibles a Corto Plazo	0	0	Ingresos Cobrados por Adelantado a Corto Plazo	0	0
Anticipo a Contratistas por Obras Públicas a Corto Plazo	0	0	Intereses Cobrados por Adelantado a Corto Plazo	0	0
Otros Derechos a Recibir Bienes o Servicios a Corto Plazo	0	0	Otros Pasivos Diferidos a Corto Plazo	0	0
Inventarios	0	0	Fondos y Bienes de Terceros en Garantía y/o Administración a Corto Plazo	0	0
Inventario de Mercancías para Venta	0	0	Fondos en Garantía a Corto Plazo	0	0
Inventario de Mercancías Terminadas	0	0	Fondos en Administración a Corto Plazo	0	0
Inventario de Mercancías en Proceso de Elaboración	0	0	Fondos Contingentes a Corto Plazo	0	0
Inventario de Materias Primas, Materiales y Suministros para Producción	0	0	Fondos de Fideicomisos, Mandatos y Contratos Análogos a Corto Plazo	0	0
Bienes en Tránsito	0	0	Otros Fondos de Terceros en Garantía y/o Administración a Corto Plazo	0	0
Almacenes	0	0	Valores y Bienes en Garantía a Corto Plazo	0	0
Estimación por Pérdida o Deterioro de Activos Circulantes	0	0	Provisiones a Corto Plazo	0	0
Estimaciones para Cuentas Incobrables por Derechos a Recibir Efectivo o Equivalentes	0	0	Provisión para Demandas y Juicios a Corto Plazo	0	0
Estimación por Deterioro de Inventarios	0	0	Provisión para Contingencias a Corto Plazo	0	0
Otros Activos Circulantes	0	0	Otras Provisiones a Corto Plazo	0	0
Valores en Garantía	0	0	Otros Pasivos a Corto Plazo	0	0
Bienes en Garantía (excluye depósitos de fondos)	0	0	Ingresos por Clasificar	0	0
Bienes Derivados de Embargos, Decomisos, Aseguramientos y Dación en Pago	0	0	Recaudación por Participar	0	0
Adquisición con Fondos de Terceros	0	0	Otros Pasivos Circulantes	0	0
Total de Activos Circulantes	582,266,205	506,474,390	Total de Pasivos Circulantes	658,758,422	537,975,483
Activo No Circulante			Pasivo No Circulante		
Inversiones Financieras a Largo Plazo	0	0	Cuentas por Pagar a Largo Plazo	149,216	149,216
Derechos a Recibir Efectivo o Equivalentes a Largo Plazo	0	0	Documentos por Pagar a Largo Plazo	0	0
Bienes Inmuebles, Infraestructura y Construcciones en Proceso	231,052,124	232,843,959	Deuda Pública a Largo Plazo	0	0
Bienes Muebles	34,261,756	31,749,166	Pasivos Diferidos a Largo Plazo	0	0
Activos Intangibles	0	0	Fondos y Bienes de Terceros en Garantía y/o en Administración a Largo Plazo	0	0
Depreciación, Deterioro y Amortización Acumulada de Bienes	0	0	Provisiones a Largo Plazo	0	0
Activos Diferidos	0	0	Total de Pasivos No Circulantes	149,216	149,216
Estimación por Pérdida o Deterioro de Activos no Circulantes	0	0	Total del Pasivo	658,907,638	538,124,699
Otros Activos no Circulantes	0	0	HACIENDA PÚBLICA/PATRIMONIO		
Total de Activos No Circulantes	265,313,880	264,593,125	Hacienda Pública/Patrimonio Contribuido	2,069,989	2,384,424
Total del Activo	847,580,085	771,067,514	Aportaciones	0	0
			Donaciones de Capital	37,500	37,500
			Actualización de la Hacienda Pública/Patrimonio	2,032,489	2,346,924
			Hacienda Pública/Patrimonio Generado	203,785,736	185,789,854
			Resultados del Ejercicio (Ahorro/ Desahorro)	-102,475	-166,500
			Resultados de Ejercicios Anteriores	244,937,604	208,460,460
			Revalúos	-38,725,878	-21,012,353
			Reservas	0	0
			Rectificaciones de Resultados de Ejercicios Anteriores	-2,323,515	-1,491,753
			Exceso o Insuficiencia en la Actualización de la Hacienda Pública/Patrimonio	0	0
			Resultado por Posición Monetaria	0	0
			Resultado por Tenencia de Activos no Monetarios	0	0
			Total Hacienda Pública/Patrimonio	205,855,725	188,174,278
			Resultado del Ejercicio (Ahorro/Desahorro)	-17,183,278	44,768,537
			Total del Pasivo y Hacienda Pública/Patrimonio	847,580,085	771,067,514

COLEGIO DE BACHILLERES DEL ESTADO DE OAXACA			
Balance Presupuestario - LDF			
Del 1 de enero al 31 de diciembre de 2018			
(PESOS)			
Concepto	Estimado/ Aprobado	Devengado	Recaudado/ Pagado
A. Ingresos Totales (A = A1+A2+A3)	862,412,346	1,088,735,628	997,019,024
A1. Ingresos de Libre Disposición			
A2. Transferencias Federales Etiquetadas			
A3. Financiamiento Neto			
B. Egresos Presupuestarios¹ (B = B1+B2)	0	0	0
B1. Gasto No Etiquetado (sin incluir Amortización de la Deuda Pública)			
B2. Gasto Etiquetado (sin incluir Amortización de la Deuda Pública)			
C. Remanentes del Ejercicio Anterior (C = C1 + C2)	0	0	0
C1. Remanentes de Ingresos de Libre Disposición aplicados en el periodo			
C2. Remanentes de Transferencias Federales Etiquetadas aplicados en el periodo			
I. Balance Presupuestario (I = A - B + C)	862,412,346	1,088,735,628	997,019,024
II. Balance Presupuestario sin Financiamiento Neto (II = I - A3)	862,412,346	1,088,735,628	997,019,024
III. Balance Presupuestario sin Financiamiento Neto y sin Remanentes del Ejercicio Anterior (III= II - C)	862,412,346	1,088,735,628	997,019,024
Concepto	Aprobado	Devengado	Pagado
E. Intereses, Comisiones y Gastos de la Deuda (E = E1+E2)			
E1. Intereses, Comisiones y Gastos de la Deuda con Gasto No Etiquetado			
E2. Intereses, Comisiones y Gastos de la Deuda con Gasto Etiquetado			
IV. Balance Primario (IV = III + E)			
Concepto	Estimado/ Aprobado	Devengado	Recaudado/ Pagado
F. Financiamiento (F = F1 + F2)	0	0	0
F1. Financiamiento con Fuente de Pago de Ingresos de Libre Disposición			
F2. Financiamiento con Fuente de Pago de Transferencias Federales Etiquetadas			
G. Amortización de la Deuda (G = G1 + G2)	0	0	0
G1. Amortización de la Deuda Pública con Gasto No Etiquetado			
G2. Amortización de la Deuda Pública con Gasto Etiquetado			
A3. Financiamiento Neto (A3 = F - G)	0	0	0
Concepto	Estimado/ Aprobado	Devengado	Recaudado/ Pagado
A1. Ingresos de Libre Disposición			
A3.1 Financiamiento Neto con Fuente de Pago de Ingresos de Libre Disposición (A3.1 = F1 - G1)	0	0	0
F1. Financiamiento con Fuente de Pago de Ingresos de Libre Disposición			
G1. Amortización de la Deuda Pública con Gasto No Etiquetado			
B1. Gasto No Etiquetado (sin incluir Amortización de la Deuda Pública)			
C1. Remanentes de Ingresos de Libre Disposición aplicados en el periodo			
V. Balance Presupuestario de Recursos Disponibles (V = A1 + A3.1 - B1 + C1)	0	0	0
VI. Balance Presupuestario de Recursos Disponibles sin Financiamiento Neto (VI = V - A3.1)	0	0	0
Concept	Estimado/ Aprobado	Devengado	Recaudado/
A2. Transferencias Federales Etiquetadas			
A3.2 Financiamiento Neto con Fuente de Pago de Transferencias Federales Etiquetadas (A3.2 = F2 - G2)	0	0	0
F2. Financiamiento con Fuente de Pago de Transferencias Federales Etiquetadas			
G2. Amortización de la Deuda Pública con Gasto Etiquetado			
B2. Gasto Etiquetado (sin incluir Amortización de la Deuda Pública)			
C2. Remanentes de Transferencias Federales Etiquetadas aplicados en el periodo			
VII. Balance Presupuestario de Recursos Etiquetados (VII = A2 + A3.2 - B2 + C2)	0	0	0
VIII. Balance Presupuestario de Recursos Etiquetados sin Financiamiento Neto (VIII = VII - A3.2)	0	0	0

COLEGIO DE BACHILLERES DEL ESTADO DE OAXACA

Estado Analítico de Ingreso Detallado - LDF

Del 1 de enero al 31 de diciembre de 2018

(PESOS)

Concepto	Ingreso					Diferencia
	Estimado	Ampliaciones/ (Reducciones)	Modificado	Devengado	Recaudado	
Ingresos de Libre Disposición						
A. Impuestos						
B. Cuotas y Aportaciones de Seguridad Social						
C. Contribuciones de Mejoras						
D. Derechos						
E. Productos						
F. Aprovechamientos						
G. Ingresos por Ventas de Bienes y Servicios						
H. Participaciones (H=h1+h2+h3+h4+h5+h6+h7+h8+h9+h10+h11)						
h1) Fondo General de Participaciones						
h2) Fondo de Fomento Municipal						
h3) Fondo de Fiscalización y Recaudación						
h4) Fondo de Compensación						
h5) Fondo de Extracción de Hidrocarburos						
h6) Impuesto Especial Sobre Producción y Servicios						
h7) 0.136% de la Recaudación Federal Participable						
h8) 3.17% Sobre Extracción de Petróleo						
h9) Gasolinas y Diésel						
h10) Fondo del Impuesto Sobre la Renta						
h11) Fondo de Estabilización de los Ingresos de las Entidades Federativas						
I. Incentivos Derivados de la Colaboración Fiscal (I=i1+i2+i3+i4+i5)						
i1) Tenencia o Uso de Vehículos						
i2) Fondo de Compensación ISAN						
i3) Impuesto Sobre Automóviles Nuevos						
i4) Fondo de Compensación de Repecos-Intermedios						
i5) Otros Incentivos Económicos						
J. Transferencias	431,206,173	117,396,485	548,602,658	548,602,658	485,053,302	-
K. Convenios						
k1) Otros Convenios y Subsidios						
L. Otros Ingresos de Libre Disposición (L=l1+l2)						
l1) Participaciones en Ingresos Locales						
l2) Otros Ingresos de Libre Disposición						
I. Total de Ingresos de Libre Disposición (I=A+B+C+D+E+F+G+H+I+J+K+L)	431,206,173	117,396,485	548,602,658	548,602,658	485,053,302	-
Ingresos Excedentes de Ingresos de Libre Disposición						
Transferencias Federales Etiquetadas						
A. Aportaciones (A=a1+a2+a3+a4+a5+a6+a7+a8)						
a1) Fondo de Aportaciones para la Nómina Educativa y Gasto Operativo						
a2) Fondo de Aportaciones para los Servicios de Salud						
a3) Fondo de Aportaciones para la Infraestructura Social						
a4) Fondo de Aportaciones para el Fortalecimiento de los Municipios y de las Demarcaciones Territoriales del Distrito Federal						
a5) Fondo de Aportaciones Múltiples						
a6) Fondo de Aportaciones para la Educación Tecnológica y de Adultos						
a7) Fondo de Aportaciones para la Seguridad Pública de los Estados y del Distrito Federal						
a8) Fondo de Aportaciones para el Fortalecimiento de las Entidades Federativas						
B. Convenios (B=b1+b2+b3+b4)						
b1) Convenios de Protección Social en Salud						
b2) Convenios de Descentralización						
b3) Convenios de Reasignación						
b4) Otros Convenios y Subsidios						
C. Fondos Distintos de Aportaciones (C=c1+c2)						
c1) Fondo para Entidades Federativas y Municipios Productores de Hidrocarburos						
c2) Fondo Minero						
D. Transferencias, Subsidios y Subvenciones, y Pensiones y Jubilaciones	431,206,173	18,910,130	540,603,788	540,132,969	511,965,722	28,593,808
E. Otras Transferencias Federales Etiquetadas						
II. Total de Transferencias Federales Etiquetadas (II = A + B + C + D + E)	431,206,173	18,910,130	540,603,788	540,132,969	511,965,722	28,593,808
III. Ingresos Derivados de Financiamientos (III = A)						
A. Ingresos Derivados de Financiamientos						
IV. Total de Ingresos (IV = I + II + III)	862,412,346	136,306,615	1,089,206,446	1,088,735,628	997,019,024	28,593,808
Datos Informativos						
1. Ingresos Derivados de Financiamientos con Fuente de Pago de Ingresos de Libre Disposición						
2. Ingresos Derivados de Financiamientos con Fuente de Pago de Transferencias Federales Etiquetadas						
3. Ingresos Derivados de Financiamientos (3 = 1 + 2)						

COLEGIO DE BACHILLERES DEL ESTADO DE OAXACA
Informe Analítico de la Deuda Pública y Otros Pasivos - LDF
Del 1 de enero al 31 de Diciembre de 2018
(PESOS)

Denominación de la Deuda Pública y Otros Pasivos	Saldo al 30 de septiembre de 2018 (d)	Disposiciones del Periodo (e)	Amortizaciones del Periodo (f)	Revaluaciones, Reclasificaciones y Otros Ajustes (g)	Saldo Final del Periodo (h) $h=d+e-f+g$	Pago de Intereses del Periodo (i)	Pago de Comisiones y demás costos asociados durante el Periodo (j)
1. Deuda Pública (1=A+B)							
A. Corto Plazo (A=a1+a2+a3)							
a1) Instituciones de Crédito							
a2) Títulos y Valores							
a3) Arrendamientos Financieros							
B. Largo Plazo (B=b1+b2+b3)							
b1) Instituciones de Crédito							
b2) Títulos y Valores							
b3) Arrendamientos Financieros							
2. Otros Pasivos							
3. Total de la Deuda Pública y Otros Pasivos (3=1+2)							
4. Deuda Contingente ¹ (Informativo)							
A. Deuda Contingente 1							
B. Deuda Contingente 2							
C. Deuda Contingente XX							
5. Valor de Instrumentos Bono Cupón Cero ² (Informativo)							
A. Instrumento Bono Cupón Cero 1							
B. Instrumento Bono Cupón Cero 2							
C. Instrumento Bono Cupón Cero XX							

¹ Se refiere a cualquier Financiamiento sin fuente o garantía de pago definida, que se asume de manera solidaria o subsidiaria por las Entidades Federativas con sus Municipios, organismos descentralizados y empresas de participación estatal mayoritaria y fideicomisos, locales o municipales, y por los Municipios con sus respectivos organismos descentralizados y empresas de participación municipal mayoritaria.

² Se refiere al valor del Bono Cupón Cero que respalda el pago de los créditos asociados al mismo (Activo).

Obligaciones a Corto Plazo (k)	Monto Contratado (l)	Plazo Pactado (m)	Tasa de Interés (n)	Comisiones y Costos Relacionados (o)	Tasa Efectiva (p)
6. Obligaciones a Corto Plazo (Informativo)					
A. Crédito 1					
B. Crédito 2					
C. Crédito XX					

COLEGIO DE BACHILLERES DEL ESTADO DE OAXACA Informe Analítico de Obligaciones Diferentes de Financiamientos -LDF Del 1 de enero al 31 de Diciembre de 2018 (PESOS)										
Denominación de las Obligaciones Diferentes de Financiamiento (c)	Fecha del Contrato (d)	Fecha de inicio de operación del proyecto (e)	Fecha de vencimiento (f)	Monto de la inversión pactado (g)	Plazo pactado (h)	Monto promedio mensual del pago de la contraprestación (i)	Monto promedio mensual del pago de la contraprestación correspondiente al pago de inversión (j)	Monto pagado de la inversión al 30 de Septiembre de 2018 (k)	Monto pagado de la inversión actualizado al 30 de Septiembre de 2018 (l)	Saldo pendiente por pagar de la inversión al 30 de Septiembre de 2018 (m = g - l)
A. Asociaciones Público Privadas (APPs) (A=a+b+c+d) a) APP 1 b) APP 2 c) APP 3 d) APP XX										
B. Otros Instrumentos (B=a+b+c+d) a) Otro instrumento 1 b) Otro instrumento 2 c) Otro instrumento 3 d) Otro instrumento XX										
C. Total de Obligaciones Diferentes de Financiamiento (C=A+B)										

No aplica

COLEGIO DE BACHILLERES DEL ESTADO DE OAXACA
Estado Analítico del Ejercicio del Presupuesto de Egresos Detallado - LDF
Clasificación por Objeto del Gasto (Capítulo y Concepto)
Del 1 de enero al 31 de diciembre de 2018
(PESOS)

Concepto	Egresos					Subejercicio
	Aprobado	Ampliaciones/ (Reducciones)	Modificado	Devengado	Pagado	
I. Gasto No Etiquetado (I=A+B+C+D+E+F+G+H+I)	431,206,173	117,396,485	548,602,658	548,602,658	485,053,302	0
A. Servicios Personales (A=a1+a2+a3+a4+a5+a6+a7)						
a1) Remuneraciones al Personal de Carácter Permanente						
a2) Remuneraciones al Personal de Carácter Transitorio						
a3) Remuneraciones Adicionales y Especiales						
a4) Seguridad Social						
a5) Otras Prestaciones Sociales y Económicas						
a6) Previsiones						
a7) Pago de Estímulos a Servidores Públicos						
B. Materiales y Suministros (B=b1+b2+b3+b4+b5+b6+b7+b8+b9)						
b1) Materiales de Administración, Emisión de Documentos y Artículos Oficiales						
b2) Alimentos y Utensilios						
b3) Materias Primas y Materiales de Producción y Comercialización						
b4) Materiales y Artículos de Construcción y de Reparación						
b5) Productos Químicos, Farmacéuticos y de Laboratorio						
b6) Combustibles, Lubricantes y Aditivos						
b7) Vestuario, Blancos, Prendas de Protección y Artículos Deportivos						
b8) Materiales y Suministros Para Seguridad						
b9) Herramientas, Refacciones y Accesorios Menores						
C. Servicios Generales (C=c1+c2+c3+c4+c5+c6+c7+c8+c9)						
c1) Servicios Básicos						
c2) Servicios de Arrendamiento						
c3) Servicios Profesionales, Científicos, Técnicos y Otros Servicios						
c4) Servicios Financieros, Bancarios y Comerciales						
c5) Servicios de Instalación, Reparación, Mantenimiento y Conservación						
c6) Servicios de Comunicación Social y Publicidad						
c7) Servicios de Traslado y Viáticos						
c8) Servicios Oficiales						
c9) Otros Servicios Generales						
D. Transferencias, Asignaciones, Subsidios y Otras Ayudas (D=d1+d2+d3+d4+d5+d6+d7+d8+d9)						
d1) Transferencias Internas y Asignaciones al Sector Público	431,206,173	117,396,485	548,602,658	548,602,658	485,053,302	0
d2) Transferencias al Resto del Sector Público						
d3) Subsidios y Subvenciones						
d4) Ayudas Sociales						
d5) Pensiones y Jubilaciones						
d6) Transferencias a Fideicomisos, Mandatos y Otros Análogos						
d7) Transferencias a la Seguridad Social						
d8) Donativos						
d9) Transferencias al Exterior						
E. Bienes Muebles, Inmuebles e Intangibles (E=e1+e2+e3+e4+e5+e6+e7+e8+e9)						
e1) Mobiliario y Equipo de Administración						
e2) Mobiliario y Equipo Educativo y Recreativo						
e3) Equipo e Instrumental Médico y de Laboratorio						
e4) Vehículos y Equipo de Transporte						
e5) Equipo de Defensa y Seguridad						
e6) Maquinaria, Otros Equipos y Herramientas						
e7) Activos Biológicos						
e8) Bienes Inmuebles						
e9) Activos Intangibles						
F. Inversión Pública (F=f1+f2+f3)						
f1) Obra Pública en Bienes de Dominio Público						
f2) Obra Pública en Bienes Propios						
f3) Proyectos Productivos y Acciones de Fomento						
G. Inversiones Financieras y Otras Provisiones (G=g1+g2+g3+g4+g5+g6+g7)						
g1) Inversiones Para el Fomento de Actividades Productivas						
g2) Acciones y Participaciones de Capital						
g3) Compra de Títulos y Valores						
g4) Concesión de Préstamos						
g5) Inversiones en Fideicomisos, Mandatos y Otros Análogos						
Fideicomiso de Desastres Naturales (Informativo)						
g6) Otras Inversiones Financieras						
g7) Provisiones para Contingencias y Otras Erogaciones Especiales						
H. Participaciones y Aportaciones (H=h1+h2+h3)						
h1) Participaciones						
h2) Aportaciones						
h3) Convenios						
I. Deuda Pública (I=i1+i2+i3+i4+i5+i6+i7)						
i1) Amortización de la Deuda Pública						
i2) Intereses de la Deuda Pública						
i3) Comisiones de la Deuda Pública						
i4) Gastos de la Deuda Pública						
i5) Costo por Coberturas						
i6) Apoyos Financieros						
i7) Adeudos de Ejercicios Fiscales Anteriores (ADEFAS)						

COLEGIO DE BACHILLERES DEL ESTADO DE OAXACA
Estado Analítico del Ejercicio del Presupuesto de Egresos Detallado - LDF
Clasificación por Objeto del Gasto (Capítulo y Concepto)
Del 1 de enero al 31 de diciembre de 2018
(PESOS)

Concepto	Egresos					Subejercicio
	Aprobado	Ampliaciones/ (Reducciones)	Modificado	Devengado	Pagado	
II. Gasto Etiquetado (II=A+B+C+D+E+F+G+H+I)	431,206,173	18,910,130	540,603,788	540,132,969	511,965,722	28,593,808
A. Servicios Personales (A=a1+a2+a3+a4+a5+a6+a7)						
a1) Remuneraciones al Personal de Carácter Permanente						
a2) Remuneraciones al Personal de Carácter Transitorio						
a3) Remuneraciones Adicionales y Especiales						
a4) Seguridad Social						
a5) Otras Prestaciones Sociales y Económicas						
a6) Previsiones						
a7) Pago de Estímulos a Servidores Públicos						
B. Materiales y Suministros (B=b1+b2+b3+b4+b5+b6+b7+b8+b9)						
b1) Materiales de Administración, Emisión de Documentos y Artículos Oficiales						
b2) Alimentos y Utensilios						
b3) Materias Primas y Materiales de Producción y Comercialización						
b4) Materiales y Artículos de Construcción y de Reparación						
b5) Productos Químicos, Farmacéuticos y de Laboratorio						
b6) Combustibles, Lubricantes y Aditivos						
b7) Vestuario, Blancos, Prendas de Protección y Artículos Deportivos						
b8) Materiales y Suministros Para Seguridad						
b9) Herramientas, Refacciones y Accesorios Menores						
C. Servicios Generales (C=c1+c2+c3+c4+c5+c6+c7+c8+c9)						
c1) Servicios Básicos						
c2) Servicios de Arrendamiento						
c3) Servicios Profesionales, Científicos, Técnicos y Otros Servicios						
c4) Servicios Financieros, Bancarios y Comerciales						
c5) Servicios de Instalación, Reparación, Mantenimiento y Conservación						
c6) Servicios de Comunicación Social y Publicidad						
c7) Servicios de Traslado y Viáticos						
c8) Servicios Oficiales						
c9) Otros Servicios Generales						
D. Transferencias, Asignaciones, Subsidios y Otras Ayudas (D=d1+d2+d3+d4+d5+d6+d7+d8+d9)	431,206,173	-1,033,160	540,603,788	520,450,017	492,282,770	28,333,471
d1) Transferencias Internas y Asignaciones al Sector Público	430,689,593	-516,580	540,603,788	520,450,017	492,282,770	28,333,471
d2) Transferencias al Resto del Sector Público						
d3) Subsidios y Subvenciones						
d4) Ayudas Sociales	516,580	-516,580	0	0	0	0
d5) Pensiones y Jubilaciones						
d6) Transferencias a Fideicomisos, Mandatos y Otros Análogos						
d7) Transferencias a la Seguridad Social						
d8) Donativos						
d9) Transferencias al Exterior						
E. Bienes Muebles, Inmuebles e Intangibles (E=e1+e2+e3+e4+e5+e6+e7+e8+e9)	0	4,021,600	4,021,600	3,761,262	3,761,262	260,337
e1) Mobiliario y Equipo de Administración	0	3,591,335	3,591,335	3,388,935	3,388,935	202,400
e2) Mobiliario y Equipo Educativo y Recreativo	0	430,265	430,265	372,328	372,328	57,937
e3) Equipo e Instrumental Médico y de Laboratorio						
e4) Vehículos y Equipo de Transporte						
e5) Equipo de Defensa y Seguridad						
e6) Maquinaria, Otros Equipos y Herramientas						
e7) Activos Biológicos						
e8) Bienes Inmuebles						
e9) Activos Intangibles						
F. Inversión Pública (F=f1+f2+f3)	0	15,921,690	15,921,690	15,921,690	15,921,690	0
f1) Obra Pública en Bienes de Dominio Público	0	15,921,690	15,921,690	15,921,690	15,921,690	0
f2) Obra Pública en Bienes Propios						
f3) Proyectos Productivos y Acciones de Fomento						
G. Inversiones Financieras y Otras Provisiones (G=g1+g2+g3+g4+g5+g6+g7)						
g1) Inversiones Para el Fomento de Actividades Productivas						
g2) Acciones y Participaciones de Capital						
g3) Compra de Títulos y Valores						
g4) Concesión de Préstamos						
g5) Inversiones en Fideicomisos, Mandatos y Otros Análogos						
Fideicomiso de Desastres Naturales (Informativo)						
g6) Otras Inversiones Financieras						
g7) Provisiones para Contingencias y Otras Erogaciones Especiales						
H. Participaciones y Aportaciones (H=h1+h2+h3)						
h1) Participaciones						
h2) Aportaciones						
h3) Convenios						
I. Deuda Pública (I=i1+i2+i3+i4+i5+i6+i7)						
i1) Amortización de la Deuda Pública						
i2) Intereses de la Deuda Pública						
i3) Comisiones de la Deuda Pública						
i4) Gastos de la Deuda Pública						
i5) Costo por Coberturas						
i6) Apoyos Financieros						
i7) Adeudos de Ejercicios Fiscales Anteriores (ADEFAS)						
III. Total de Egresos (III = I + II)	862,412,346	136,306,615	1,089,206,446	1,088,735,628	997,019,024	28,593,808

COLEGIO DE BACHILLERES DEL ESTADO DE OAXACA
Estado Analítico del Ejercicio del Presupuesto de Egresos Detallado - LDF
Clasificación Administrativa
Del 1 de enero al 31 de diciembre de 2018
(PESOS)

Concepto	Egresos					Subejercicio
	Aprobado	Ampliaciones/ (Reducciones)	Modificado	Devengado	Pagado	
I. Gasto No Etiquetado (I=A+B+C+D+E+F+G+H)	431,206,173	117,396,485	548,602,658	548,602,658	485,053,302	-
A. Colegio de Bachilleres del Estado de Oaxaca	431,206,173	117,396,485	548,602,658	548,602,658	485,053,302	-
II. Gasto Etiquetado (II=A+B+C+D+E+F+G+H)	431,206,173	18,910,130	540,603,788	540,132,969	511,965,722	28,593,808
A. Colegio de Bachilleres del Estado de Oaxaca	431,206,173	18,910,130	540,603,788	540,132,969	511,965,722	28,593,808
III. Total de Egresos (III = I + II)	862,412,346	136,306,615	1,089,206,446	1,088,735,628	997,019,024	28,593,808

COLEGIO DE BACHILLERES DEL ESTADO DE OAXACA

Estado Analítico del Ejercicio del Presupuesto de Egresos Detallado - LDF

Clasificación Funcional (Finalidad y Función)

Del 1 de enero al 31 de diciembre de 2018

(PESOS)

Concepto	Egresos					Subejercicio
	Aprobado	Ampliaciones/ (Reducciones)	Modificado	Devengado	Pagado	
I. Gasto No Etiquetado (I=A+B+C+D)	431,206,173	117,396,485	548,602,658	548,602,658	485,053,302	-
A. Gobierno (A=a1+a2+a3+a4+a5+a6+a7+a8)	-	-	-	-	-	-
a1) Legislación						
a2) Justicia						
a3) Coordinación de la Política de Gobierno						
a4) Relaciones Exteriores						
a5) Asuntos Financieros y Hacendarios						
a6) Seguridad Nacional						
a7) Asuntos de Orden Público y de Seguridad Interior						
a8) Otros Servicios Generales						
B. Desarrollo Social (B=b1+b2+b3+b4+b5+b6+b7)	431,206,173	117,396,485	548,602,658	548,602,658	485,053,302	-
b1) Protección Ambiental						
b2) Vivienda y Servicios a la Comunidad						
b3) Salud						
b4) Recreación, Cultura y Otras Manifestaciones Sociales						
b5) Educación	431,206,173	117,396,485	548,602,658	548,602,658	485,053,302	-
b6) Protección Social						
b7) Otros Asuntos Sociales						
C. Desarrollo Económico (C=c1+c2+c3+c4+c5+c6+c7+c8+c9)	-	-	-	-	-	-
c1) Asuntos Económicos, Comerciales y Laborales en General						
c2) Agropecuaria, Silvicultura, Pesca y Caza						
c3) Combustibles y Energía						
c4) Minería, Manufacturas y Construcción						
c5) Transporte						
c6) Comunicaciones						
c7) Turismo						
c8) Ciencia, Tecnología e Innovación						
c9) Otras Industrias y Otros Asuntos Económicos						
D. Otras No Clasificadas en Funciones Anteriores (D=d1+d2+d3+d4)	-	-	-	-	-	-
d1) Transacciones de la Deuda Pública / Costo Financiero de la Deuda						
d2) Transferencias, Participaciones y Aportaciones Entre Diferentes Niveles y Órdenes de Gobierno						
d3) Saneamiento del Sistema Financiero						
d4) Adeudos de Ejercicios Fiscales Anteriores						
II: Gasto Etiquetado (II=A+B+C+D)	431,206,173	18,910,130	540,603,788	540,132,969	511,965,722	28,593,808
A. Gobierno (A=a1+a2+a3+a4+a5+a6+a7+a8)	-	-	-	-	-	-
a1) Legislación						
a2) Justicia						
a3) Coordinación de la Política de Gobierno						
a4) Relaciones Exteriores						
a5) Asuntos Financieros y Hacendarios						
a6) Seguridad Nacional						
a7) Asuntos de Orden Público y de Seguridad Interior						
a8) Otros Servicios Generales						
B. Desarrollo Social (B=b1+b2+b3+b4+b5+b6+b7)	431,206,173	18,910,130	540,603,788	540,132,969	511,965,722	28,593,808
b1) Protección Ambiental						
b2) Vivienda y Servicios a la Comunidad						
b3) Salud						
b4) Recreación, Cultura y Otras Manifestaciones Sociales						
b5) Educación	431,206,173	18,910,130	540,603,788	540,132,969	511,965,722	28,593,808
b6) Protección Social						
b7) Otros Asuntos Sociales						
C. Desarrollo Económico (C=c1+c2+c3+c4+c5+c6+c7+c8+c9)	-	-	-	-	-	-
c1) Asuntos Económicos, Comerciales y Laborales en General						
c2) Agropecuaria, Silvicultura, Pesca y Caza						
c3) Combustibles y Energía						
c4) Minería, Manufacturas y Construcción						
c5) Transporte						
c6) Comunicaciones						
c7) Turismo						
c8) Ciencia, Tecnología e Innovación						
c9) Otras Industrias y Otros Asuntos Económicos						
D. Otras No Clasificadas en Funciones Anteriores (D=d1+d2+d3+d4)	-	-	-	-	-	-
d1) Transacciones de la Deuda Pública / Costo Financiero de la Deuda						
d2) Transferencias, Participaciones y Aportaciones Entre Diferentes Niveles y Órdenes de Gobierno						
d3) Saneamiento del Sistema Financiero						
d4) Adeudos de Ejercicios Fiscales Anteriores						
III. Total de Egresos (III = I + II)	862,412,346	136,306,615	1,089,206,446	1,088,735,628	997,019,024	28,593,808

COLEGIO DE BACHILLERES DEL ESTADO DE OAXACA
Estado Analítico del Ejercicio del Presupuesto de Egresos Detallado - LDF
Clasificación de Servicios Personales por Categoría
Del 1 de enero al 31 de diciembre de 2018
(PESOS)

Concepto	Egresos					Subejercicio
	Aprobado	Ampliaciones/ (Reducciones)	Modificado	Devengado	Pagado	
I. Gasto No Etiquetado (I=A+B+C+D+E+F)	420,152,430	100,676,582	520,829,012	520,829,012	474,791,592	-
A. Personal Administrativo	420,152,430	100,676,582	520,829,012	520,829,012	474,791,592	-
B. Magisterio						
C. Servicios de Salud (C=c1+c2)						
c1) Personal Administrativo						
c2) Personal Médico, paramédico y afín						
D. Seguridad Pública						
E. Gastos asociados a la implementación de nuevas leyes federales o reformas a las mismas (E=e1+e2)						
e1) Nombre del Programa o Ley 1						
e2) Nombre del Programa o Ley 2						
F. Sentencias laborales definitivas						
II. Gasto Etiquetado (I=A+B+C+D+E+F)	403,898,696	88,800,119	492,698,815	492,698,815	464,575,825	28,122,990
A. Personal Administrativo	403,898,696	88,800,119	492,698,815	492,698,815	464,575,825	28,122,990
B. Magisterio						
C. Servicios de Salud (C=c1+c2)						
c1) Personal Administrativo						
c2) Personal Médico, paramédico y afín						
D. Seguridad Pública						
E. Gastos asociados a la implementación de nuevas leyes federales o reformas a las mismas (E=e1+e2)						
e1) Nombre del Programa o Ley 1						
e2) Nombre del Programa o Ley 2						
F. Sentencias laborales definitivas						
III. Total de Gasto en Servicios Personales (III = I + II)	824,051,126	189,476,700	1,013,527,826	1,013,527,826	939,367,417	28,122,990

CUARTO INFORME TRIMESTRAL ENERO-DICIEMBRE

ESTADO ANALITICO DEL EJERCICIO DEL PRESUPUESTO DE EGRESOS

CLASIFICACION POR OBJETO DEL GASTO (CAPITULO-CONCEPTO)



Cve	Concepto	Aprobado 1	Ampliaciones / Reducciones	Modificado 3 = (1+2)	Devengado 4	Pagado 5	Subejercicio 6 = (3-4)
506	COLEGIO DE BACHILLERES DEL ESTADO DE OAXACA						
4	TRANSFERENCIAS, ASIGNACIONES, SUBSIDIOS Y OTRAS AYUDAS	862,412,346.00	206,850,810.73	1,069,263,156.73	1,069,052,675.31	977,336,071.65	210,481.42
1	TRANSFERENCIAS INTERNAS Y ASIGNACIONES AL SECTOR PÚBLICO	861,895,766.00	207,367,390.73	1,069,263,156.73	1,069,052,675.31	977,336,071.65	210,481.42
4	AYUDAS SOCIALES	516,580.00	-516,580.00	0.00	0.00	0.00	0.00
5	BIENES MUEBLES, INMUEBLES E INTANGIBLES	0.00	4,021,599.61	4,021,599.61	3,761,262.41	3,761,262.41	260,337.20
1	MOBILIARIO Y EQUIPO DE ADMINISTRACIÓN	0.00	3,591,334.89	3,591,334.89	3,388,934.89	3,388,934.89	202,400.00
2	MOBILIARIO Y EQUIPO EDUCACIONAL Y RECREATIVO	0.00	430,264.72	430,264.72	372,327.52	372,327.52	57,937.20
6	MAQUINARIA, OTROS EQUIPOS Y HERRAMIENTAS	0.00	0.00	0.00	0.00	0.00	0.00
6	INVERSIÓN PÚBLICA	0.00	15,921,689.91	15,921,689.91	15,921,689.91	15,921,689.91	0.00
1	OBRA PÚBLICA EN BIENES DE DOMINIO PÚBLICO	0.00	15,921,689.91	15,921,689.91	15,921,689.91	15,921,689.91	0.00
	TOTAL DEPENDENCIA / ENTIDAD	862,412,346.00	226,794,100.25	1,089,206,446.25	1,088,735,627.63	997,019,023.97	470,818.62

COLEGIO DE BACHILLERES DEL ESTADO DE OAXACA					
Informe sobre Estudios Actuariales - LDF					
	Pensiones y jubilaciones	Salud	Riesgos de trabajo	Invalidez y vida	Otras prestaciones sociales
<p>Tipo de Sistema Prestación laboral o Fondo general para trabajadores del estado o municipio Beneficio definido, Contribución definida o Mixto</p> <p>Población afiliada Activos Edad máxima Edad mínima Edad promedio Pensionados y Jubilados Edad máxima Edad mínima Edad promedio Beneficiarios Promedio de años de servicio (trabajadores activos) Aportación individual al plan de pensión como % del salario Aportación del ente público al plan de pensión como % del salario Crecimiento esperado de los pensionados y jubilados (como %) Crecimiento esperado de los activos (como %) Edad de Jubilación o Pensión Esperanza de vida</p> <p>Ingresos del Fondo Ingresos Anuales al Fondo de Pensiones</p> <p>Nómina anual Activos Pensionados y Jubilados Beneficiarios de Pensionados y Jubilados</p> <p>Monto mensual por pensión Máximo Mínimo Promedio</p> <p>Monto de la reserva</p> <p>Valor presente de las obligaciones Pensiones y Jubilaciones en curso de pago Generación actual Generaciones futuras</p> <p>Valor presente de las contribuciones asociadas a los años futuros de cotización X% Generación actual Generaciones futuras</p> <p>Valor presente de aportaciones Generación actual Generaciones futuras Otros Ingresos</p> <p>Déficit/superávit actuarial Generación actual Generaciones futuras</p> <p>Periodo de suficiencia Año de descapitalización Tasa de rendimiento</p> <p>Estudio actuarial Año de elaboración del estudio actuarial Empresa que elaboró el estudio actuarial</p>					