



COLEGIO DE BACHILLERES DEL ESTADO DE OAXACA

CUARTO INFORME TRIMESTRAL ENERO – DICIEMBRE DEL EJERCICIO 2021

EJE TEMÁTICO FORTALECIMIENTO A LA CALIDAD EDUCATIVA

ACCIONES:

Emisión de fichas de nuevo ingreso

Durante el año 2021, se emitieron 10,804 fichas para nuevo ingreso.

Emisión de fichas de Nuevo ingreso	10, 804 fichas emitidas	90%
	13, 000 fichas proyectadas	

Inscripción de estudiantes

En el proceso de nuevo ingreso 2021 se inscribieron en la modalidad escolarizada un total de 12,514 estudiantes.

Inscripción de estudiantes	12,514 estudiantes inscritos	89.30%
	14,000 estudiantes proyectados	

Reinscripción de estudiantes

En el año 2021 se reinscribieron un total de 24,571 estudiantes, correspondiendo 21,888 a la modalidad escolarizada y 2,683 a la modalidad abierta.

Reinscripción de estudiantes	24,571 estudiantes reinscritos	70.20%
	35, 000 estudiantes proyectados	



Portabilidad de estudios

En el año 2021, se emitieron 400 dictámenes de portabilidad de estudios dentro de los 68 planteles del Colegio.

Portabilidad de estudios	400 dictámenes de portabilidad emitidos	40.00%
	750 dictámenes de portabilidad proyectados	

Certificación de estudios

Se expidieron un total de 12,416 certificados de terminación de estudios.

Elaboración de certificados	12,416 certificados emitidos	103.40%
	12,000 certificados proyectados	

Cambios de Plantel

Durante el 2021 debido a que las clases se están impartiendo en línea se autorizaron 33 cambios de plantel.

Cambios de Plantel	33 solicitudes autorizadas	7.80%
	420 solicitudes proyectadas	

Lengua Materna

El 21 de febrero del 2021 se fomentaron las siguientes lenguas: Mixteco, Zapoteco, Mixe, Chinanteco, Huave, Triqui y Chatino a través de actividades realizadas mediante el uso de medios digitales resaltando que su uso en el marco de un enfoque plurilingüe la lengua materna es un componente esencial de la educación de calidad.

Se recibieron 25 reportes de las actividades realizadas sobre la temática de la lengua materna de los siguientes planteles: Plantel 01 Pueblo Nuevo, Plantel 03 Pinotepa Nacional, Plantel 06 Putla de Guerrero, Plantel 07 Tuxtepec, Plantel 10 Silacayoapan, Plantel 12 Nochixtlán, Plantel 15 Unión Hidalgo, Plantel 17 Chalcatongo, Plantel 19 Tolosa Estación Donají, Plantel 21 Ojitlán, Plantel 28 Jalapa de Díaz, Plantel 29 Guichicovi, Plantel 32 Cuilapam, Plantel 34 San Antonino, Plantel 37 Tamazulapan, Plantel 38 Tlaxiaco, Plantel 39 Nazareno, Plantel 42 Huitzo, Plantel 47



Loma Bonita, Plantel 49 Teposcolula, Plantel 53 San Pedro Mixtepec, Plantel 54 Chiltepec, Plantel 61 San Bartolo, Plantel 65 San Pedro Mártir y Plantel 67 El Rastrojo.

Actividad "Lengua Materna"	25 reportes recibidos	36.76%
	68 reportes programados	

Examen de Admisión 2021

Dentro del proceso de nuevo ingreso el 5 de junio del 2021 a las 9:00 a.m. se aplicó en línea el examen de admisión 2021 para los 12 planteles que realizaron proceso de selección, los cuales se enuncian a continuación: 01. Pueblo Nuevo, 04 El Tule, 08 Huajuapán, 12 Nochixtlán, 22 Huatulco, 27 Miahuatlán, 32 Cuilápam, 39 Nazareno, 42 Huitzo, 44 San Antonio de la Cal, 46 Tlacolula y 61 San Bartolo Coyotepec. El examen de admisión tuvo una duración de 2 horas con 8 minutos, su contenido estaba organizado por reactivos de Competencia Matemática, Lectora, Ciencias Naturales y Ciencias Sociales y se aplicó a 5,402 aspirantes.

Examen de admisión 2021	5,402 exámenes aplicados	72.02%
	7,500 exámenes programados	

Planeaciones Didácticas:

Durante el cuarto trimestre se recibieron 200 Planeaciones Didácticas que corresponden a los semestres 2021 A y 2021 B de los componentes de formación básica, propedéutica y para el trabajo del Plan de estudios vigente, mismas que fueron modificadas para alinearse a las condiciones coyunturales por la COVID-19, y de esta manera poder brindar el servicio educativo a distancia y virtual con planeaciones pertinentes.

Planeaciones didácticas	200 planeaciones didácticas revisadas	100%
	200 planeaciones didácticas programadas	



Plataforma digital Moodle

Derivado de la crisis sanitaria por la COVID-19 se implementó en el Colegio de Bachilleres del Estado de Oaxaca la Plataforma Moodle 2021´A y 2021´B con contenidos académicos acordes a los programas de estudios; esto con la finalidad de que las y los estudiantes, así como los docentes tengan herramientas que coadyuven en el proceso de enseñanza-aprendizaje desde el aislamiento domiciliario. Con esta plataforma se benefician aproximadamente 30,000 usuarios entre estudiantes y docentes de 48 planteles en las diferentes regiones del estado.

Plataforma Digital	2 Plataforma digitales concretadas.	100%
	2 Plataformas digitales programadas 2021´A-2021´B	

Cuerpos Colegiados

Con la finalidad de implementar el trabajo colegiado y compartir experiencias académicas para la mejora del logro de resultados académicos de las y los estudiantes, se han recepcionado los semestres 2021´A y 2021´B un total de 150 actas de conformación o ratificación de academia en los 68 planteles.

Cuerpos colegiados	150 cuerpos colegiados integrados	100%
	150 cuerpos colegiados programados	

Prácticas Experimentales

Durante el cuarto trimestre se han realizado 280 prácticas experimentales aplicadas a las actividades cotidianas de las y los estudiantes durante este confinamiento por la COVID-19 para complementar y reforzar los aprendizajes de los contenidos del campo disciplinar.

Prácticas experimentales	280 prácticas realizadas	100%
	280 prácticas programadas	



Clubes de Aprendizaje

En este cuarto trimestre se conformaron 136 clubes de aprendizaje para el desarrollo de las competencias disciplinares y genéricas de las y los estudiantes con bajo rendimiento o reprobados, para evitar la reprobación o deserción escolar.

Clubes de Aprendizaje	136 clubes implementados	100%
	136 clubes programados	

Manuales de Prácticas Experimentales

Se han elaborado 5 manuales de prácticas experimentales de manera digital (Ecología y medio Ambiente, Temas Selectos de Química II, Temas Selectos de Física I, Temas Selectos de Física II e Higiene y Salud Comunitaria), para el logro de las competencias de las ciencias experimentales establecidos en los planes y programas de estudios.

Manuales de Prácticas Experimentales	5 manuales elaborados	83.30%
	6 manuales programados	

Proyectos de Desarrollo Sostenible. Agenda 2030

En el tercer trimestre se han implementado 68 proyectos de desarrollo sostenible del programa Agenda 2030 con la finalidad de que la comunidad escolar participe de manera responsable en el cuidado del medio ambiente y su comunidad.

Proyectos de desarrollo sostenible	68 proyectos implementados	100%
	68 planteles programados	

Regresa a clases con un árbol

Este programa forma parte del convenio de colaboración entre la SEMARNAT y la SEP, que permitirá a los estudiantes tener contacto con la naturaleza tras meses de resguardo ante la problemática socio-ambiental generada por la pandemia por COVID-19.



Se llevó a cabo el 30 de agosto del presente año en el plantel 45 Teotitlán de Flores Magón, con la siembra de árboles en este inicio de ciclo escolar 2021´B beneficiando a 233 estudiantes. Tiene como objetivos impulsar acciones dirigidas a los estudiantes para fortalecer el cuidado del medio ambiente, promoviendo una cultura ambiental sustentable, contribuyendo al fomento de la responsabilidad social, la solidaridad y la empatía intergeneracional mediante la participación comunitaria escolar en la atención de situaciones y problemas socio- ambientales locales, para mitigar las condiciones del cambio climático mejorando los niveles de bienestar en nuestra comunidad estudiantil.

Programa Regresa a clases con un árbol	1 plantel implementado	100%
	1 plantel programado	

Asesorías para concursos

Se han asesorado en línea cuatro estudiantes, con el objetivo de participar en la Olimpiada Mexicana de Matemáticas. Las asesorías tienen como propósito apoyar al alumnado en los diferentes concursos académicos externos al COBAO, representando al mismo.

Asesorías para concursos	5 estudiantes asesorados	100%
	5 estudiantes programados	

Banco de reactivos

En los semestres 2021´A y 2021´B se implementó el Banco de reactivos que incluye las 56 asignaturas de los componentes básico y propedéutico. En el cuarto trimestre se han elaborado 1680 reactivos. El propósito del banco de reactivos tiene como finalidad automatizar la construcción de exámenes en la plataforma del colegio.

Banco de reactivos 2021´A y 2021´B	1680 reactivos elaborados	100%
	1680 reactivos programados	



Proyectos Integradores de Evaluación Final

En los semestres 2021'A y 2021'B, el proyecto de exámenes finales se sustituye por un proyecto integrador de las asignaturas que permite evaluar a las y los estudiantes en la plataforma digital COBAO del 02 al 09 de junio y del 14 al 17 de diciembre en los siguientes planteles: 01 Pueblo Nuevo, 02 Espinal, 03 Pinotepa Nacional, 04 El Tule, 05 Matías Romero, 06 Putla de Guerrero, 07 Tuxtepec, 08 Huajuapán de León, 09 Tapanatepec, 10 Silacayoapan, 11 Ejutla de Crespo, 12 Nochixtlán, 13 Huautla de Jiménez, 14 Mariscal de Juárez, 15 Unión Hidalgo, 16 Estación Vicente, 18 Chazumba, 20 Niltepec, 22 Huatulco, 23 Ixhuatán, 24 Pochutla, 25 Río Grande, 27 Miahuatlán, 28 Jalapa de Díaz, 30 Güila, 31 Juquila, 32 Cuilapam de Guerrero, 34 San Antonino Castillo Velasco, 35 Jalapa del Marqués, 36 Colotepec, 38 Tlaxiaco, 39 Nazareno, 40 Bajos de Chila, 42 Huitzo, 43 San Pedro Amuzgos, 44 San Antonio de la Cal, 45 Teotitlán de Flores Magón, 46 Tlacolula, 47 Loma Bonita, 48 Huaxpaltepec, 49 Teposcolula, 53 San Pedro Mixtepec, 56 Ciudad Ixtepec, 60 San Blas Atempa, 61 San Bartolo Coyotepec, 64 Xiacuí, 65 San Pedro Martír, 66 Puerto Escondido.

Proyectos Integradores de Evaluación Final 2021'A y 2021'B	365 432 proyectos elaborados	90.67%
	403 000 proyectos programados	

Programa de Orientación Educativa

La aplicación del servicio de Orientación Educativa en planteles tiene el propósito de fortalecer el desarrollo integral del bachiller, la construcción del proyecto de vida y la constitución de espacios de reflexión y acción para que las y los estudiantes desarrollen valores y habilidades. Se recibieron y revisaron 136 secuencias didácticas e informes semestrales correspondientes al semestre 2021-A, así como 68 secuencias didácticas y 60 informes del semestre 2021-B.

Programa de Orientación Educativa	264 Secuencias recibidas	97.05 %
	272 Secuencias programadas	

Programa de Horas de Fortalecimiento Académico

Las Horas de Fortalecimiento Académico en el COBAO como tiempo complementario a la carga horaria frente a grupo del docente, se utilizan para trabajar actividades de tutoría y de asesoría académica con los estudiantes que están en riesgo de reprobación y de abandono escolar. Se recibieron 204 planes de trabajo e informes correspondientes al semestre 2021-A y 200 planes de trabajo e informes del semestre 2021-B, del personal docente de planteles que tienen asignadas esas horas.



Programa de Horas FAC	404 Planes de trabajo e informes recibidos	99.01 %
	408 Planes de trabajo e informes programados	

Programa Institucional de tutorías académicas

Los programas de tutorías a los estudiantes del COBAO son una estrategia de acompañamiento de los orientadores educativos y docentes tutores para disminuir los índices de reprobación, abandono escolar y mejorar la eficiencia terminal, así como ayudarlos a enfrentar exitosamente sus retos académicos. Se recibieron y revisaron 136 Planes de tutorías e informes finales del semestre 2021-A, así como 68 planes de tutorías y 66 informes del semestre 2021-B.

Tutorías académicas	270 Planes de acción recibidos	99.20%
	272 Planes de acción programados	

Capacitaciones sobre la aplicación del Protocolo General de Atención a víctimas de acoso, hostigamiento y violencia sexual en el ámbito escolar del Colegio de Bachilleres del Estado de Oaxaca

Con la finalidad incorporar herramientas a la aplicación del Protocolo, se realizaron capacitaciones a 34 planteles del Colegio dirigidas al personal directivo, docente y administrativo.

Capacitaciones del Protocolo	34 capacitaciones realizadas	100%
	34 capacitaciones programadas	

Actividades del Día Naranja

En el marco del Día Internacional de la Eliminación de la Violencia contra la Mujer y con la finalidad de sensibilizar sobre la prevención de la violencia contra las mujeres, se desarrollaron 24 actividades dirigidas al personal directivo, docente y administrativo de las unidades educativas y de oficinas centrales, así como actividades para la comunidad estudiantil.



Actividades Día Naranja	24 actividades realizadas	100%
	24 actividades programadas	

Convenios de colaboración

Se firmaron 3 convenios de Colaboración con la Secretaría de las Mujeres de Oaxaca SMO, con el Grupo de Estudios Sobre la Mujer Rosario Castellanos GESmujer y con el Sistema DIF-Procuraduría Estatal de los Derechos de niñas, niños y adolescentes del Estado de Oaxaca respectivamente, con la finalidad de realizar acciones que contribuyan a erradicar la violencia contra las mujeres, además de dar atención integral a posibles víctimas de violencia de género en el ámbito escolar.

Convenios de colaboración	3 convenios realizados	75%
	4 convenios programados	

Ceremonia de inicio de cursos

Se realizó la ceremonia de inicio oficial de las actividades en los 68 planteles del semestre 2021'A y 2021'B, de manera virtual.

Eventos realizados	2 eventos realizados	100%
	2 eventos programados	

Eventos y programas sociales

Se llevaron a cabo 11 pláticas de manera virtual en 18 planteles de la costa y 13 planteles del istmo sobre "Relaciones positivas", "Aprendiendo a comunicarme" y "aprendiendo a decir no".

Eventos y programas sociales	11 eventos realizados	91.66%
	12 eventos programados	



Programa Educación Basada en la Conciencia.

Se continuó el programa, de manera virtual, en 10 planteles: 01 Pueblo Nuevo, 02 El Espinal, 04 El Tule, 16 Estación Vicente, 25 Río Grande, 33 San Agustín Loxicha, 40 Bajos de Chila, 44 San Antonio de la Cal, 46 Tlacolula y 61 San Bartolo, con una participación de 4,631 estudiantes. En las oficinas centrales se contó con la asistencia de 80 trabajadores.

Educación Basada en la Conciencia	21 unidades participantes	105%
	20 unidades programadas	

Pláticas Motivacionales.

Se realizaron 15 conferencias motivacionales con el tema “Deporte y Educación” impartidos por deportistas y celebridades destacados del estado de Oaxaca, de manera virtual a través de la plataforma zoom, dirigido a la comunidad estudiantil de los 68 planteles.

Pláticas motivacionales	15 pláticas realizadas	100%
	15 pláticas programadas	

Pláticas nutricionales

Se realizaron 20 pláticas virtuales con los temas “Pentágono de la Salud”, “Importancia de la hidratación”, “Alimentación del adolescente”, “Alimentos ultra procesados”, “Autocuidado de la salud”.

Pláticas nutricionales	20 pláticas realizadas	100%
	20 pláticas programadas	

Actividades Deportivas

Con la finalidad de fomentar la práctica del deporte entre la comunidad estudiantil de los 68 planteles en el 2021, se realizaron 15 actividades deportivas que incluyeron; talleres afines al



deporte (basquetbol, vendaje, RCP, activación física) torneo virtual de ajedrez, carrera virtual atlética y conferencias relacionadas al Deporte y la Salud.

Actividades deportivas	15 actividades deportivas realizadas	100%
	15 actividades deportivas programadas	

Participación en Eventos Cívicos

Con la finalidad de fomentar la identidad nacional, se llevaron a cabo 2 actividades: concurso de declamación cívica para conmemorar el día de la bandera y se compartieron con los planteles infografías relativas a las fechas de las fiestas patrias, derivado que por la pandemia no se han podido ejecutar eventos cívicos.

Eventos Cívicos y/o Deportivo	2 eventos realizados	25%
	8 eventos programadas	

Muestras artísticas y culturales.

En el 2021 se realizó una “Muestra de altares mixtecos” con la exposición cultural de las tradiciones de estudiantes de los planteles de esa región oaxaqueña. Asimismo, se realizó y socializó un video con un monólogo teatral y dancístico llamado “Con destino a Mictlán” con una estudiante del plantel 32 Cuilápam, beneficiando a 400 estudiantes.

Muestras artísticas y culturales	400 estudiantes beneficiados	100%
	400 estudiantes programados	

Actividades culturales para estudiantes.

Se realizó un recital virtual de poesía denominado “Poema a la muerte” en coordinación con el Colectivo literario “Palabras Andantes”, así como la producción de un video relativo a la festividad de los fieles difuntos llamado “En el panteón general”, beneficiando a 1500 estudiantes de diversos planteles.



Actividades culturales en el interior de los planteles	1,500 estudiantes beneficiados	100%
	1,500 estudiantes programados	

FILOANDO

Se participó en la emisión número 41 de la Feria Internacional del Libro en Oaxaca, con formato virtual y en coordinación con la Editorial Almadía, con la presentación de la obra de escritores, de la talla de: Sylvia Aguilar Zéleny, Emilio Portes, Rigo Castañeda, Horacio García Rojas, Margarita García Robayo, Martha Riva Palacio Obón, Alberto Chimal, Luis Felipe Fabre, entre otros destacados literatos. También asistieron personajes trascendentes de México, como el astronauta Rodolfo Neri Vela, beneficiando a 3000 estudiantes.

FILOANDO	3,000 estudiantes beneficiados	100%
	3,000 estudiantes programados	

Convenios de Colaboración del Sistema de Educación Abierta (SEA)

En el año 2021, se firmaron 7 convenios de colaboración con los Municipios de: Santa María Colotepec, Guevea de Humboldt, Santa María Huatulco, Santa María Huazolotitlán, y San Andrés Paxtlán, así como con las organizaciones de: la Confederación Revolucionaria de Obreros y Campesino de Federación Oaxaca, y el Club Deportivo TDMRCI S.C., atendiendo a las personas interesadas de 17 años en adelante en iniciar o concluir su bachillerato general en la modalidad mixta autoplaneada, a los cuales se les aplicará el porcentaje de descuento de conformidad con la Ley Estatal de Derechos del Estado de Oaxaca en vigor, por concepto de inscripción y reinscripción por cada asignatura.

Convenios de Colaboración	7 convenios firmados	100%
	7 convenios programados	



GOBIERNO DEL ESTADO
DE OAXACA



Programa de Formación Académica Continua (Primer Periodo intersemestral)

Las inscripciones para los cursos de Capacitación Docente febrero 2021 se llevaron a cabo del 14 al 16 de diciembre de 2020, previa publicación de la convocatoria el 14 de diciembre de 2020. Esta jornada de capacitación tanto docente como directiva se llevó a cabo del 08 al 12 de febrero de 2021 para los docentes, orientadores educativos, técnicos docentes y personal con funciones directivas (directores y subdirectores de plantel y responsables de Centro de Educación Abierta) del Sistema Escolarizado y del 09 al 13 de febrero de 2021, para el personal docente del Sistema de Educación Abierta.

En cumplimiento a las medidas sanitarias emitidas por el Gobierno de México desde el pasado 16 de marzo de 2020, derivadas de la contingencia por SARS-COV2 COVID-19, por segunda ocasión los cursos se llevaron a cabo en la modalidad en línea.

Los cursos que se impartieron en esta jornada de capacitación se enuncian a continuación:

1. "Herramientas y prácticas para la educación a distancia", fue dirigido a docentes, técnicos docentes del sistema escolarizado y personal con funciones directivas (directores y subdirectores de plantel y responsables de Centros de Educación Abierta) como también para docentes del sistema de educación abierta. Éste fue impartido por la Universidad Anáhuac de Oaxaca.
2. "Ruta crítica de atención de estudiantes víctimas de violencia de género", el cual fue dirigido al personal docente que funge como orientador educativo en los planteles del sistema escolarizado y en los centros de educación abierta. Este curso fue impartido por la asociación Ges Mujer A. C. (Grupo de Estudios Sobre la Mujer Rosario Castellanos).

714 docentes se inscribieron de los cuales 641 asistieron.

Quedaron exentos de capacitación 404 docentes por haberse capacitado mediante los cursos que oferta la Coordinación Sectorial de Fortalecimiento Académico (COSFAC).

Programa de Formación Académica Continua (Segundo Periodo intersemestral)

La Capacitación Docente Julio 2021, se llevó a cabo, en línea, del 26 al 31 de julio de 2021, dirigida a 892 docentes del Sistema Escolarizado y del Sistema de Educación Abierta, distribuidos en 27 grupos, de los cuales 24 fueron atendidos por la Universidad Anáhuac de Oaxaca y 3, por el Centro de Enseñanza e Investigación Aplicada Gesmujer A.C.



Los cursos tuvieron una duración de 40 horas y fueron: “Diseño de experiencias formativas en la enseñanza a distancia” y “El humanismo desde el deporte, la cultura y la tecnología en la actualidad”, ambos impartido por la Universidad Anáhuac de Oaxaca; además, “Herramientas para la atención integral a víctimas de violencia de género y violencia sexual en el ámbito educativo impartido por el Centro de Enseñanza e Investigación Aplicada de Gesmujer A.C.

Como en cada periodo intersemestral y de acuerdo al programa de Formación Académica Continua (FAC), mediante la capacitación docente y en el marco de las actividades de la Capacitación Docente enero 2022, en el cuarto reporte trimestral, se publicó la convocatoria de la misma, en la página oficial del Colegio el 18 de noviembre del 2021.

Programa de Estímulos para Estudios de Posgrado del personal docente y administrativo

Durante enero y febrero se recibieron ocho solicitudes de las cuales solo siete fueron procedentes. De abril a junio del presente año se han recibido siete solicitudes para becas de estudios de maestría de las cuales han procedido cinco.

En el tercer trimestre se recibió una solicitud de beca para realizar estudios de doctorado, sin embargo, no fue procedente.

Finalmente, en el cuarto trimestre se recibió una solicitud de beca para realizar estudios de doctorado la cual fue procedente.

Programa de Formación Directiva de Educación Media Superior (SEMS-COSFAC)

El 7 de junio inició el proceso de validación permanente de inscripción a los cursos de la oferta de actualización y capacitación 2021. Al momento se han validado a 38 docentes con funciones directivas.

En el cuarto reporte trimestral, el 18 de noviembre inició el proceso validación permanente de inscripción a los cursos de oferta de actualización y capacitación 2022 se han validado 27 personas con funciones directivas.

Programa de Formación Docente de Educación Media Superior (SEMS-COSFAC)

El 7 de junio inició el proceso de validación permanente de inscripción a cursos de la oferta de actualización y capacitación 2021. En el tercer trimestre se atendieron 407 solicitudes de docentes de base e idóneos para validar.

El 18 de noviembre inició el proceso de validación permanente de inscripción a cursos de la oferta de actualización y capacitación 2022, en el cuarto trimestre se han validado 16 docentes.



Proceso de selección para la admisión en Educación Media Superior, Ciclo Escolar 2021-2022

En este sentido el 26 de febrero se publicó en el portal de la Unidad del Sistema para la Carrera de las Maestras y los Maestros (USICAMM) la Convocatoria para el proceso de selección para la admisión en Educación Media Superior, Ciclo Escolar 2021-2022.

Durante el periodo abril- junio se registraron 15 participantes en la Convocatoria para el proceso de selección para la admisión en educación Media Superior, Ciclo Escolar 2021-2022.

En el tercer trimestre del presente año finalmente, se asignaron 8 plazas temporales en Educación Media Superior, Ciclo Escolar 2021-2022. El proceso ha concluido.

Proceso de selección para la promoción a cargos con funciones de dirección en Educación Media Superior (promoción vertical) Ciclo Escolar 2021-2022

Se registraron dos participantes en la Convocatoria para el proceso de selección para la promoción a cargos con funciones de dirección en Educación Media Superior (promoción vertical) Ciclo Escolar 2021-2022.

Finalmente, en el tercer trimestre del año en curso, se asignaron dos cargos con funciones de dirección en Educación Media Superior (promoción vertical) Ciclo Escolar 2021-2022. El proceso ha concluido.

Reconocimiento Beca Comisión a las maestras y los maestros en Educación Media Superior ciclo escolar 2021-2022.

El 28 de mayo fueron emitidos los Lineamientos generales del proceso de selección para otorgar el Reconocimiento Beca Comisión a las Maestras y los Maestros en Educación Media Superior. Ciclo Escolar 2021-2022.

Convenios de colaboración

Se firmaron siete convenios de colaboración; con La Universidad Anáhuac Oaxaca el día 01 de febrero de 2021, Universidad Regional del Sureste el día 23 de febrero de 2021, Secretaria de las Mujeres de Oaxaca el día 20 de marzo de 2021, Grupo de Estudios Sobre la Mujer "Rosario Castellanos" Asociación Civil el día 25 de marzo de 2021, Universidad Estatal de Oriente A.C. el día 21 de abril, Casa de Lenguas Oaxaca Asociación Civil el día 28 de abril y con el Instituto de Estudios Universitarios Sociedad Civil el día 26 de mayo.

El día 13 de julio se firmó 1 convenio de colaboración con la Escuela Libre de Derecho.



GOBIERNO DEL ESTADO
DE OAXACA



Olimpiadas de las Ciencias

Se llevó a cabo de manera virtual la XX Olimpiada Nacional de Matemáticas para alumnos de primaria y secundaria (XX ONMAPS) los días 29 y 30 de enero del 2021, en ella participó el estudiante David García Maldonado, del plantel 01 Pueblo Nuevo, obteniendo el primer lugar nacional y medalla de oro.

El 02 de mayo del presente, se llevó a cabo la primera fase de la Olimpiada Mexicana de Matemáticas, Delegación Oaxaca quedando clasificados para la segunda fase estatal 17 estudiantes de la región Valles Centrales, 10 estudiantes de la región Sierra Sur, tres estudiantes de la región Mixteca, cinco estudiantes de la región Costa y siete estudiantes de la región del Istmo, haciendo un total de 42 estudiantes del COBAO.

Se realizó de manera virtual la segunda fase de la Olimpiada Mexicana de Matemáticas, Delegación Oaxaca el 30 de mayo de 2021, quedando preseleccionados 13 estudiantes del Colegio para integrar la preselección estatal, y quienes lograron los siguientes resultados obteniendo medallas de manera simbólica: del plantel 01 Pueblo Nuevo, participaron Jonathan Pérez Juárez y David García Maldonado quienes obtuvieron medallas de oro y Gael Alejandro Velásquez Aragón quien obtuvo medalla de plata; del plantel 02 El Espinal, participaron Naomi Dalai Valdivieso García y Xhunashi Rosario Escobar Villegas que ganaron medallas de bronce; del plantel 04 El Tule, participó el estudiante Santiago González Salud que ganó medalla de Bronce; del plantel 08 Huajuapán, los estudiantes Neftalí Adolfo Maceda Espinosa y Melisa Isabel González Ordaz obtuvieron medallas de oro, Gabriela Itavii Ramírez Ferrin y Gael Estrada Garrido ganaron medallas de plata; del plantel 22 Huatulco, el estudiante Ángel Felipe Alvarado García ganó medalla de plata; y finalmente, del plantel 27 Miahuatlán, Luis Cristóbal Hernández Jarquín y Andrea Itativis Luna Olivera ganaron medallas de bronce.

El pasado 10 de junio del 2021 se atendió la invitación del Sistema Estatal para el Desarrollo Integral para la Familia (DIF Oaxaca) con la participación de 15 estudiantes de diferentes planteles de nuestro Colegio, quienes acudieron a recibir reconocimiento por su destacada participación en las distintas olimpiadas de las ciencias. Los estudiantes reconocidos en dicho evento fueron: David García Maldonado, Jonathan Pérez Juárez, Jerónimo Jahir Avendaño Pachuca, Ximena Reyes Téllez, Perla Genoveva Olivera Cortes, Jesús Abisai Santillán García, Monserrat Ramírez Cruz del plantel 01 Pueblo Nuevo; Abigael López Lena Guerra del plantel 02 El Espinal; Neftalí Adolfo Maceda Espinosa del plantel 08 Huajuapán; Marlene Emily Cuevas Jiménez, Daniel García Mendoza del plantel 11 Ejutla; Leonardo Jiménez Cuellar del plantel 27 Miahuatlán; Nancy Alejandra Acevedo Vásquez, Alejandro Manuel Avendaño Santos del plantel 32 Cuilápam y Mitzy Mariana Avendaño Rodríguez del plantel 42 Huitzo.



GOBIERNO DEL ESTADO
DE OAXACA



El 04 de julio del 2021 se llevó a cabo la premiación de manera virtual de la Olimpiada Mexicana de Matemáticas 2021, en el que 13 estudiantes obtuvieron medallas de manera simbólica y representarán a nuestro Estado en la etapa nacional en el mes de noviembre de 2021, ellos son: Jonathan Pérez Juárez medalla de Oro, David García Maldonado medalla de Oro, Gael Alejandro Velásquez Aragón medalla de Plata del plantel 01 Pueblo Nuevo; Naomi Dalai Valdivieso García medalla de Bronce, Xhunashi Rosario Escobar Villegas medalla de Bronce del plantel 02 El Espinal; Santiago González Salud medalla de Bronce del plantel 04 El Tule; Neftalí Adolfo Maceda Espinosa medalla de Oro, Gabriela Itavii Ramírez Ferrin medalla de Plata del plantel 08 Huajuapán; Melisa Isabel González Ordaz medalla de Oro, Gael Estrada Garrido medalla de Plata, Ángel Felipe Alvarado García medalla de Plata del plantel 22 Huatulco; Luis Cristóbal Hernández Jarquín medalla de Bronce y Andrea Italivis Luna Olivera medalla de bronce del plantel 27 Miahuatlán.

En la 26 Olimpiada Mexicana de Informática (OMI) 2021, en su Etapa Nacional, que se llevó a cabo de manera virtual los días 04 y 05 de septiembre del 2021 se obtuvieron 2 medallas de bronce: Abigaél López Lena Guerra del plantel 02 El Espinal y Zaid Díaz Cristóbal del plantel 04 El Tule.

Fueron seleccionadas 3 estudiantes para asistir al entrenamiento selectivo de la Primera Edición de la Olimpiada Panamericana de Matemáticas para Mujeres: Xhunashi del Rosario Escobar Villegas del plantel 02 El Espinal; Melissa Isabel González Ordaz del plantel 22 Huatulco e Itzel Abigail Herrera González del plantel 38 Tlaxiaco. Cabe mencionar que, como parte de la selección estatal, participaron en un entrenamiento virtual intensivo del 09 al 11 de septiembre del 2021, en el cual se obtendrá la selección nacional que participará en la Olimpiada Internacional PAGMO, aún no se confirma la fecha del evento.

El 13 de septiembre del 2021, se llevó a cabo la XXXII Olimpiada Estatal de Física 2021 en línea, en el cual 2 estudiantes fueron seleccionados para representar al estado en la XXXII Olimpiada Nacional de Física 2021, que se realizara en el mes de noviembre del 2021: Ángel Manuel Valdivieso Villegas del plantel 01 Pueblo Nuevo y Dana Camila Guzmán Ibáñez del plantel 04 El Tule.

Se inscribieron 8 estudiantes del plantel 04 El Tule y 2 del plantel 03 Pinotepa Nacional al XXXI Olimpiada Estatal de Química 2021, que se realizará el 09 de octubre del 2021 de manera virtual en su primera fase: Nayla Estrella Solís Luis, Alejandro Ordaz Martínez, Diana Laura Santiago Pérez, Susana Betzabé Cecilio Gaspar, Estefanía Gutiérrez Martínez, Carlos García Sierra, Brandon Felipe Vicente Carbajal e Iratze del Carmen Francisco Cruz del plantel 04 El Tule y Diana Carolina Baños Baños y Enid Azucena Torres Agustiniño del plantel 03 Pinotepa Nacional.



GOBIERNO DEL ESTADO
DE OAXACA



Con relación al último trimestre de 2021, se inscribieron 3 estudiantes del plantel 01 Pueblo Nuevo a la Olimpiada de Historia que se llevó a cabo el 02 de octubre del 2021, en su primera fase: Carolina Hernández Cruz, Joshua González Santiago y Diego Dael Ruiz Rivera.

El 02 de octubre 2021, se realizó de manera virtual el examen de selección de la Olimpiada Mexicana de Matemáticas 2021 (OMI), en donde 5 estudiantes: David García Maldonado, Jonathan Pérez Juárez, del plantel 01 Pueblo Nuevo y Neftalí Adolfo Maceda Espinosa del plantel 08 Huajuapán obtuvieron la medalla de oro, Itzel Abigail Herrera González del plantel 38 Tlaxiaco medalla de bronce y Melissa Isabel González Ordaz del plantel 22 Huatulco se hizo acreedora de la mención honorífica. Se hace mención que, los 3 estudiantes que obtuvieron medallas de oro representaran a nuestro Estado en la Olimpiada Nacional de Matemáticas, que se llevará a cabo de manera virtual los días 9 y 10 de noviembre del presente.

El pasado 23 de octubre del presente, se llevó a cabo la XXXI Olimpiada Estatal de Química, Modalidad On line, en donde 2 estudiantes: Gael Alejandro Velásquez Aragón del plantel 01 Pueblo Nuevo y la estudiante Naomi Dalai Valdivieso García del plantel 02 El Espinal, clasificaron a la Fase Nacional, misma que se realizará del 14 al 22 de noviembre del presente.

El 28 de octubre del 2021, se llevó a cabo la XXXI Olimpiada Estatal de Biología 2021, en las instalaciones del Auditorio de la Escuela de Ciencias de la UABJO, participando 9 estudiantes del colegio y quienes obtuvieron los siguientes resultados: Ingrid Naomi Sánchez Cruz del plantel 01 Pueblo Nuevo segundo lugar, Erick Marín Antonio del plantel 04 El Tule tercer lugar y Briseyda Alejandra García Rosales del plantel 07 Tuxtpec cuarto lugar, dichos estudiantes representaran al estado de Oaxaca en la XXXI Olimpiada Nacional de Biología 2021, que se realizara de manera virtual del 22 al 24 de noviembre del 2021. Así también, los estudiantes que tuvieron un buen desempeño en el examen son: Katherine Miroslava Hernández Castellanos del plantel 01 Pueblo Nuevo, Itzel Rosaura Jiménez López, Enid Azucena Torres Agustiniano del plantel 03 Pinotepa Nacional, Vedci Raquel Aguilar Robles del plantel 04 El Tule, Gamaliel Alexander González Olivera plantel 32 Cuilápam y Ana Isabel Vivas Leyva del plantel 42 Huitzo.

Se realizó la Olimpiada Mexicana de Matemáticas en su Etapa Nacional, los días 09 y 10 de noviembre del 2021, participando 3 estudiantes: Jonathan Pérez Juárez, David García Maldonado del plantel 01 Pueblo Nuevo y Neftalí Adolfo Maceda Espinosa del plantel 08 Huajuapán, y quienes obtuvieron Medalla de Plata

Del 22 al 24 de noviembre del presente, se realizó de manera virtual la XXXI Olimpiada Nacional de Biología 2021, en donde participaron 3 estudiantes del Colegio: Ingrid Naomi Sánchez Cruz



GOBIERNO DEL ESTADO
DE OAXACA



del plantel 01 Pueblo Nuevo, Erick Marín Antonio del plantel 04 el Tule y Briseyda Alejandra García Rosales del plantel 07 Tuxtepec.

Gestionar becas académicas para egresados del COBAO

Se han tramitado: 27 becas ante la URSE; 16 con la Universidad La Salle; 3 con la Universidad del Golfo, 6 con el Instituto de Ciencias Jurídicas de Oaxaca, 5 con la Universidad José Vasconcelos; 13 con la Universidad Anáhuac Oaxaca; 1 con el Instituto de Estudios Universitarios; 1 con la Universidad del Mar.

En el tercer trimestre se gestionaron 43 becas con las siguientes instituciones: 6 con la Universidad Regional del Sureste, 2 con la Universidad Anáhuac Oaxaca, 35 con la Universidad del Golfo de México.

Supervisión de planteles a distancia y en línea

Derivado de la pandemia, este año se supervisa la correcta operación de los planteles que trabajan en la modalidad a distancia y en línea con la finalidad de asegurar que continúen brindando un servicio educativo de calidad.

Desde el 19 y hasta el 26 de marzo se llevó a cabo la supervisión a 5 planteles en la modalidad a distancia y en línea: 03 Pinotepa Nacional, 06 Putla, 07 Tuxtepec, 15 Unión Hidalgo, 59 El Porvenir. Posteriormente, durante el mes de abril se llevó a cabo la supervisión a distancia y en línea de 5 planteles más: 22 Huatulco, 38 Tlaxiaco, 39 Nazareno, 54 Chiltepec y 66 Puerto Escondido.

El 20 de septiembre se llevó a cabo la supervisión al plantel 44 San Antonio de la Cal en la modalidad a distancia y en línea.

Coordinar reuniones de trabajo con directores de plantel

El día 20 de enero se llevó a cabo la primera reunión de trabajo con directoras y directores de plantel "Reunión de evaluación del semestre 2020'B", en ella se trataron las principales problemáticas producto de la contingencia sanitaria a las que se han enfrentado los planteles en las regiones Costa, Mixteca, Istmo, Valles Centrales y Cuenca.

Los días 3 y 4 de agosto se llevó a cabo la segunda reunión semestral de evaluación con directoras y directores de plantel. Derivado de la pandemia la segunda reunión también se realizó



GOBIERNO DEL ESTADO
DE OAXACA



de manera virtual con la finalidad de analizar los resultados de las acciones implementadas en el semestre 2021'A y conocer las actividades programadas para el semestre 2021'B.

Los días 22, 23, 24 de diciembre se llevó a cabo la entrega de diplomas a los 125 participantes del Diplomado en Desarrollo de Habilidades Gerenciales impartido por la Universidad Anáhuac en coordinación con la Dirección de Supervisión para la Mejora Educativa. Participaron directoras y directores, subdirectores académicos, subdirectores administrativos y responsables de los Centros de Educación Abierta del Sistema Abierto del COBAO.

Difundir el Reglamento Disciplinario y los valores institucionales en 68 planteles

En la semana del 17 al 21 de mayo del año en curso se llevó a cabo una campaña de difusión del Reglamento de convivencia escolar para la modalidad escolarizada y de los Valores Institucionales, a través de las redes sociales institucionales del COBAO.

Al menos una vez al mes se ha difundido el reglamento de convivencia escolar para la modalidad escolarizada, así como los derechos y obligaciones del estudiantado en las redes sociales de nuestra institución.

Jornada de Capacitación Virtual "El PMC como herramienta para alcanzar la excelencia en el servicio educativo y fortalecer el liderazgo directivo"

Se llevó a cabo del 4 al 15 de octubre de manera virtual en coordinación con la Dirección General de Bachillerato, con motivo de la elaboración del Plan de Mejora Continua correspondiente al ciclo escolar 2021-2022. Participó el personal directivo de planteles y sus equipos en mesas de trabajo. El resultado fue la elaboración participativa de los 68 planes de mejora continua de los planteles del COBAO.



CONCEPTO	EJERCICIO FISCAL 2021	EJERCICIO FISCAL 2020	CONCEPTO	EJERCICIO FISCAL 2021	EJERCICIO FISCAL 2020
ACTIVO			PASIVO		
ACTIVO CIRCULANTE			PASIVO CIRCULANTE		
EFFECTIVO Y EQUIVALENTES	111,364,725	99,902,978	CUENTAS POR PAGAR A CORTO PLAZO	695,002,295	620,683,282
DERECHOS A RECIBIR EFECTIVO O EQUIVALENTES	532,494,455	468,259,896	Total de PASIVO CIRCULANTE	695,002,295	620,683,282
DERECHOS A RECIBIR BIENES O SERVICIOS	0	0	PASIVO NO CIRCULANTE		
Total de ACTIVO CIRCULANTE	643,859,180	568,162,875	CUENTAS POR PAGAR A LARGO PLAZO	0	0
ACTIVO NO CIRCULANTE			PASIVOS DIFERIDOS A LARGO PLAZO	149,216	149,216
BIENES INMUEBLES, INFRAESTRUCTURA Y CONSTRUCCIONES EN PROCESO	219,532,966	219,532,966	PROVISIONES A LARGO PLAZO	449,874	0
BIENES MUEBLES	44,730,283	40,138,877	Total de PASIVO NO CIRCULANTE	599,091	149,216
DEPRECIACIÓN, DETERIORO Y ARMORTIZACIÓN ACUMULADA DE BIENES	-21,512,129	-15,250,433	TOTAL PASIVO	695,601,386	620,832,499
Total de ACTIVO NO CIRCULANTE	242,751,120	244,421,410	HACIENDA PÚBLICA/PATRIMONIO		
TOTAL DE ACTIVOS	886,610,301	812,584,284	HACIENDA PÚBLICA/PATRIMONIO CONTRIBUIDO		
			DONACIONES DE CAPITAL	37,500	37,500
			ACTUALIZACIÓN DE LA HACIENDA PÚBLICA/ PATRIMONIO	-15,001,212	-17,364,180
			Total de HACIENDA PÚBLICA/PATRIMONIO CONTRIBUIDO	-14,963,712	-17,326,680
			HACIENDA PÚBLICA/PATRIMONIO GENERADO		
			RESULTADOS DE EJERCICIO (AHORRO/ DESAHORRO)	-3,096,092	5,154,310
			RESULTADOS DE EJERCICIOS ANTERIORES	245,715,580	240,571,017
			REVALUOS	-34,323,346	-34,323,346
			RECTIFICACIONES DE RESULTADOS DE EJERCICIOS ANTERIORES	-2,323,515	-2,323,515
			Total de HACIENDA PÚBLICA/PATRIMONIO GENERADO	205,972,627	209,078,466
			TOTAL DE HACIENDA PÚBLICA/PATRIMONIO	191,008,915	191,751,785
			Total de Pasivo y Patrimonio/Hacienda Pública	886,610,301	812,584,284

Subdirectora de Finanzas

L.C.P. GRISELDA G. CARRASCO CARMONA

Lugar y fecha de generación: Reyes Mantecón, Oaxaca; a 17 de ENERO de 2022

Bajo protesta de decir verdad declaramos que los estados financieros y sus Notas son razonablemente correctos y responsabilidad del emisor.

Director de Administración y Finanzas

M.A. EUSTORGO MARTÍNEZ MARTÍNEZ

Director General

LIC. RODRIGO ELIGIO GONZÁLEZ ILLESCAS

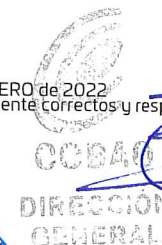

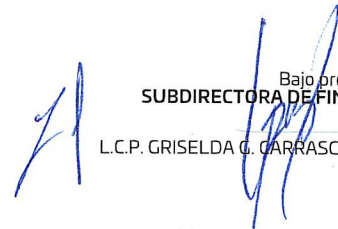

CONCEPTO	EJERCICIO FISCAL 2021	EJERCICIO FISCAL 2020	CONCEPTO	EJERCICIO FISCAL 2021	EJERCICIO FISCAL 2020
INGRESOS Y OTROS BENEFICIOS			GASTOS Y OTRAS PÉRDIDAS		
PARTICIPACIONES, APORTACIONES, CONVENIOS, INCENTIVOS DERIVADOS DE LA COLABORACION FISCAL, FONDOS DISTINGUIDOS, TRANSFERENCIAS, ASIGNACIONES, SUBSIDIOS Y SUBVENCIONES, Y PENSIONES Y JUBILACIONES	1,158,205,660	1,177,683,927	TRANSFERENCIAS, ASIGNACIONES, SUBSIDIOS Y OTRAS AYUDAS	1,155,040,056	1,157,279,184
TOTAL DE INGRESOS Y OTROS BENEFICIOS	1,158,205,660	1,177,683,927	TRANSFERENCIAS INTERNAS Y ASIGNACIONES AL SECTOR PÚBLICO	1,155,040,056	1,157,279,184
			OTROS GASTOS Y PÉRDIDAS EXTRAORDINARIAS	6,261,696	15,250,433
			ESTIMACIONES, DEPRECIACIONES, DETERIOROS, OBSOLESCENCIA Y AMORTIZACIONES	6,261,696	15,250,433
			TOTAL DE GASTOS Y OTRAS PERDIDAS	1,161,301,752	1,172,529,617
			DESAHORRO NETO DEL EJERCICIO	-3,096,092	5,154,310

 SUBDIRECTORA DE FINANZAS
 L.C.P. GRISELDA C. CARRASCO CARMONA

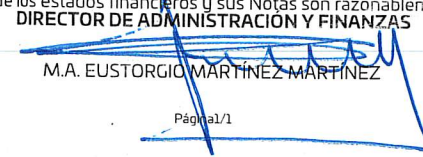
Lugar y fecha de generación: Reyes Mantecón, Oaxaca; a 17 de ENERO de 2022.
 Bajo protesta de decir verdad declaramos que los estados financieros y sus Notas son razonablemente correctos y responsabilidad del emisor.
 DIRECTOR DE ADMINISTRACIÓN Y FINANZAS

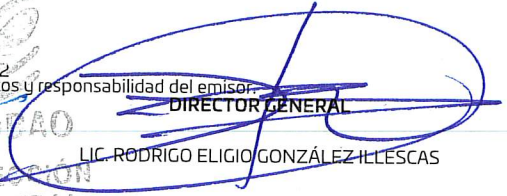
 M.A. EUSTORGIO MARTÍNEZ MARTÍNEZ

 DIRECTOR GENERAL
 LIC. RODRIGO ELIGIO GONZÁLEZ ILLESCAS



Concepto	Hacienda Pública/ Patrimonio			Ajustes por Cambios de Valor	Total
	Contribuido	Generado			
		Ejerc. Ant.	Del Ejercicio		
Rectificaciones de Resultados de Ejercicios Anteriores	0	-2,323,515	0	0	-2,323,515
CAMBIOS POR ERRORES CONTABLES	0	-2,323,515	0	0	-2,323,515
Patrimonio Neto Inicial Ajustado del Ejercicio	-15,290,170	0	0	0	-15,290,170
ACTUALIZACIONES DEL PATRIMONIO	-15,327,670	0	0	0	-15,327,670
DONACIONES DE CAPITAL	37,500	0	0	0	37,500
Variaciones de la Hacienda Pública / Patrimonio Neto del Ejercicio	0	0	206,307,057	0	206,307,057
RESULTADOS DE EJERCICIOS ANTERIORES	0	0	255,108,049	0	255,108,049
REVALÚOS	0	0	-34,323,346	-2,323,515	-34,323,346
RESULTADOS DEL EJERCICIO (AHORRO/ DESAHORRO)	0	0	-14,477,646	0	-14,477,646
Hacienda Pública / Patrimonio Neto Final del Ejercicio 2020	-15,290,170	-2,323,515	206,307,057	0	188,693,372
Cambios en la Hacienda Pública / Patrimonio Neto del Ejercicio 2021	-17,326,680	0	0	0	-17,326,680
ACTUALIZACIONES DEL PATRIMONIO	-17,364,180	0	0	0	-17,364,180
DONACIONES DE CAPITAL	37,500	0	0	0	37,500
Variaciones de la Hacienda Pública / Patrimonio Neto del Ejercicio	0	0	211,401,980	-2,323,515	209,078,466
REVALÚOS	0	0	-34,323,346	-2,323,515	-36,646,861
RESULTADOS DE EJERCICIOS ANTERIORES	0	0	240,571,017	0	240,571,017
RESULTADOS DEL EJERCICIO (AHORRO/ DESAHORRO)	0	0	5,154,310	0	5,154,310
Saldo Neto en la Hacienda Pública / Patrimonio 2021	-17,326,680	0	211,401,980	-2,323,515	191,751,785

SUBDIRECTORA DE FINANZAS
 L.C.P. GRISELDA G. CARRASCO CARMONA

Lugar y fecha de generación: Reyes Mantecón, Oaxaca; a 17 de ENERO de 2022.
 Bajo protesta de decir verdad declaramos que los estados financieros y sus Notas son razonablemente correctos y responsabilidad del emisor.
 DIRECTOR DE ADMINISTRACIÓN Y FINANZAS
 M.A. EUSTORGIO MARTÍNEZ MARTÍNEZ

COBAO
 DIRECCIÓN GENERAL
 DIRECTOR GENERAL
 LIC. RODRIGO ELIGIO GONZÁLEZ ILLESCAS

Cuenta de la Hacienda Pública Estatal 2021
 Gobierno del Estado de Oaxaca
 UR: 506 - COLEGIO DE BACHILLERES DEL ESTADO DE OAXACA
 Estado de Cambios en la Situación Financiera
 Del 1° de enero al 31 de diciembre de 2021 y 2020
 (Pesos)



CONCEPTO	ORIGEN	APLICACIÓN	CONCEPTO	ORIGEN	APLICACIÓN
ACTIVO	6,261,696	80,287,712	PASIVO	74,768,887	0
ACTIVO CIRCULANTE	0	75,696,306	PASIVO CIRCULANTE	74,319,013	0
EFFECTIVO Y EQUIVALENTES	0	11,461,747	CUENTAS POR PAGAR A CORTO PLAZO	74,319,013	0
DERECHOS A RECIBIR EFECTIVO O EQUIVALENTES	0	64,234,559	PASIVO NO CIRCULANTE	449,874	0
DERECHOS A RECIBIR BIENES O SERVICIOS	0	0	CUENTAS POR PAGAR A LARGO PLAZO	0	0
ACTIVO NO CIRCULANTE	6,261,696	4,591,406	PASIVOS DIFERIDOS A LARGO PLAZO	0	0
BIENES INMUEBLES, INFRAESTRUCTURA Y CONSTRUCCIONES EN PROCESO	0	0	PROVISIONES A LARGO PLAZO	449,874	0
BIENES MUEBLES	0	4,591,406	HACIENDA PÚBLICA/PATRIMONIO	7,507,532	0
DEPRECIACIÓN, DETERIORO Y ARMORTIZACIÓN ACUMULADA DE BIENES	6,261,696	0	HACIENDA PÚBLICA/PATRIMONIO CONTRIBUIDO	2,362,969	0
			DONACIONES DE CAPITAL	0	0
			ACTUALIZACIÓN DE LA HACIENDA PÚBLICA/ PATRIMONIO	2,362,969	0
			HACIENDA PÚBLICA/PATRIMONIO GENERADO	5,144,563	0
			RESULTADOS DE EJERCICIO (AHORRO/ DESAHORRO)	0	0
			RESULTADOS DE EJERCICIOS ANTERIORES	5,144,563	0
			REVALÚOS	0	0
			RECTIFICACIONES DE RESULTADOS DE EJERCICIOS ANTERIORES	0	0
			RESULTADOS DEL EJERCICIO (AHORRO/DESAHORRO)	0	19,478,268
			TOTALES	82,276,419	19,478,268

SUBDIRECTORA DE FINANZAS

L.C.P. GRISELDA G. ZARRASCO CARMONA

Lugar y fecha de generación: Reyes Mantecón, Oaxaca; a 17 de ENERO de 2022

Bajo protesta de decir verdad declaramos que los estados financieros y sus Notas son razonablemente correctos y responsabilidad del emisor.

DIRECTOR DE ADMINISTRACIÓN Y FINANZAS

M.A. EUSTORCIO MARTÍNEZ MARTÍNEZ

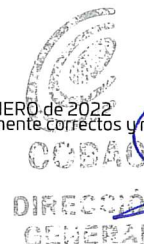

DIRECTOR GENERAL

H.C. RODRIGO ELIGIO GONZÁLEZ ILLESCAS

Cuenta de la Hacienda Pública Estatal 2021
 Gobierno del Estado de Oaxaca
 UR: 506 - COLEGIO DE BACHILLERES DEL ESTADO DE OAXACA
 Estado Analítico del Activo
 Del 1° de enero al 31 de diciembre de 2021
 (Pesos)

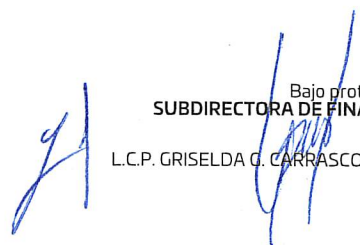

DESCRIPCION	SALDO INICIAL	PERIODO		SALDO FINAL	FLUJO
		CARGOS	ABONOS		
ACTIVO	812,584,284	3,518,848,012	3,444,821,995	886,610,301	74,026,016
ACTIVO CIRCULANTE	568,162,875	3,513,617,572	3,437,921,266	643,859,180	75,696,306
EFECTIVO Y EQUIVALENTES	99,902,978	2,957,226,208	2,945,764,461	111,364,725	11,461,747
DERECHOS A RECIBIR EFECTIVO O EQUIVALENTES	468,259,896	556,391,364	492,156,805	532,494,455	64,234,559
ACTIVO NO CIRCULANTE	244,421,410	5,230,440	6,900,729	242,751,120	-1,670,289
BIENES INMUEBLES, INFRAESTRUCTURA Y CONSTRUCCIONES EN PROCESO	219,532,966	---	---	219,532,966	---
BIENES MUEBLES	40,138,877	5,230,440	639,034	44,730,283	4,591,406
DEPRECIACIÓN, DETERIORO Y ARMORTIZACIÓN ACUMULADA DE BIENES	-15,250,433	---	6,261,696	-21,512,129	-6,261,696

 SUBDIRECTORA DE FINANZAS
 L.C.P. GRISELDA G. CARRASCO CARMONA

Lugar y fecha de generación: Reyes Mantecón, Oaxaca; a 17 de ENERO de 2022

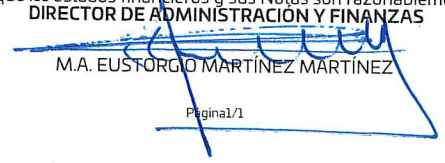
Bajo protesta de decir verdad declaramos que los estados financieros y sus Notas son razonablemente correctos y responsabilidad del emisor.
 DIRECTOR DE ADMINISTRACIÓN Y FINANZAS

 M.A. EUSTORCIO MARTÍNEZ MARTÍNEZ

 DIRECTOR GENERAL
 COBA LIC. RODRIGO ELIGIO GONZÁLEZ ILLESCAS
 DIRECCIÓN GENERAL



GOBIERNO DEL ESTADO
DE OAXACA

Estado de Flujos de Efectivo

Oaxaca
CREAR • CONSTRUIR • CRECER



COLEGIO DE BACHILLERES DEL ESTADO DE OAXACA		
DEL 1 de enero al 31 de diciembre 2021 y 2020		
Concepto	2021	2020
Flujos de Efectivo de las Actividades de Operación		
Origen	1,235,327,768	1,233,128,820
Impuestos	0	0
Cuotas y Aportaciones de Seguridad Social	0	0
Contribuciones de Mejoras	0	0
Derechos	0	0
Productos	0	0
Aprovechamientos	0	0
Ingresos por Venta de Bienes y Prestación de Servicios	0	0
Participaciones, Aportaciones, Convenios, Incentivos Derivados de la Colaboración Fiscal y Fondos Distintos de Aportaciones	0	0
Transferencias, Asignaciones, Subsidios y Subvenciones, y Pensiones y Jubilaciones	1,158,205,660	1,177,683,927
Otros Orígenes de Operación	77,122,109	55,444,892
Aplicación	1,223,866,021	1,189,973,082
Servicios Personales	0	0
Materiales y Suministros	0	0
Servicios Generales	0	0
Transferencias Internas y Asignaciones al Sector Público	1,155,040,056	1,157,279,184
Transferencias al resto del Sector Público	0	0
Subsidios y Subvenciones	0	0
Ayudas Sociales	0	0
Pensionamientos y Jubilaciones	0	0
Transferencias a Fideicomisos, Mandatos y Contratos Análogos	0	0
Transferencias a la Seguridad Social	0	0
Donativos	0	0
Transferencias al Exterior	0	0
Participaciones	0	0
Aportaciones	0	0
Convenios	0	0
Otras Aplicaciones de Operación	68,825,965	32,693,898
Flujos Netos de Efectivo por Actividades de Operación	11,461,747	43,155,737
Flujos de Efectivo de las Actividades de Inversión		
Origen	0	0
Bienes Inmuebles, Infraestructura y Construcciones en Proceso	0	0
Bienes Muebles	0	0
Otros Orígenes de Inversión	0	0
Aplicación	0	0
Bienes Inmuebles, Infraestructura y Construcciones en Proceso	0	0
Bienes Muebles	0	0
Otras Aplicaciones de Inversión	0	0
Flujos Netos de Efectivo por Actividades de Inversión	0	0
Flujo de Efectivo de las Actividades de Financiamiento		
Origen	0	0
<i>Endeudamiento Neto</i>	<i>0</i>	<i>0</i>
Interno	0	0
Externo	0	0
Otros Orígenes de Financiamiento	0	0
Aplicación	0	0
<i>Servicios de la Deuda</i>	<i>0</i>	<i>0</i>
Interno	0	0
Externo	0	0
Otras Aplicaciones de Financiamiento	0	0
Flujos Netos de Efectivo por Actividades de Financiamiento	0	0
Incremento/Disminución Neta en el Efectivo y Equivalentes al Efectivo	11,461,747	43,155,737
Efectivo y Equivalentes al Efectivo al Inicio del Ejercicio	99,902,978	56,747,241
Efectivo y Equivalentes al Efectivo al Final del Ejercicio	111,364,725	99,902,978

Lugar y fecha de generación: Reyes Mantecon, Oaxaca; a 17 DE ENERO DE 2022

Bajo protesta de decir verdad declaramos que los Estados Financieros y sus Notas son razonablemente correctos y responsabilidad del emisor.

SUBDIRECTORA DE FINANZAS

L.C.P. GRISELDA G. CARRASCO CARMONA



COBAO
DIRECCIÓN DE
ADMINISTRACIÓN
Y FINANZAS

DIRECTOR DE ADMINISTRACION Y FINANZAS

MTRO. EUSTORGIO MARTINEZ MARTINEZ

Denominación de las Deudas	Moneda de Contratación	Institución o País Acreedor	Saldo Inicial del Periodo	Saldo Final del Periodo
DEUDA PÚBLICA				
Corto Plazo				
Deuda Interna				
Instituciones de Crédito			0	0
Títulos y Valores			0	0
Arrendamientos Financieros			0	0
Deuda Externa				
Organismos Financieros Internacionales			0	0
Deuda Bilateral			0	0
Títulos y Valores			0	0
Arrendamientos Financieros			0	0
Subtotal a Corto Plazo			0	0
Largo Plazo				
Deuda Interna				
Instituciones de Crédito			0	0
Títulos y Valores			0	0
Arrendamientos Financieros			0	0
Deuda Externa				
Organismos Financieros Internacionales			0	0
Deuda Bilateral			0	0
Títulos y Valores			0	0
Arrendamientos Financieros			0	0
Subtotal a Largo Plazo			0	0
Otros Pasivos			620,683,282	695,002,295
Total de Deuda y Otros Pasivos			620,683,282	695,002,295

Lugar y fecha de generación: Reyes Mantecon, Oaxaca; a 17 DE ENERO DE 2022

Bajo protesta de decir verdad declaramos que los Estados Financieros y sus Notas son razonablemente correctos y responsabilidad del emisor

SUBDIRECTORA DE FINANZAS

L.C.P. GRISELDA G. CARRASCO CARMONA

DIRECTOR DE ADMINISTRACION Y FINANZAS

MTRO. EUSTORGIO MARTINEZ MARTINEZ

COBAO
 DIRECCIÓN
 GENERAL

DIRECTOR GENERAL

LIC. RODRIGO E. GONZALEZ ILLESCAS



GOBIERNO DEL ESTADO
DE OAXACA



INFORME SOBRE PASIVOS CONTINGENTES

NO APLICA



GOBIERNO DEL ESTADO
DE OAXACA



NOTAS A LOS ESTADOS FINANCIEROS
DEL EJERCICIO FISCAL 2021
(PESOS)

Remito informe relacionado con la Información Financiera del Colegio de Bachilleres del Estado de Oaxaca correspondiente al Cuarto Trimestre del ejercicio fiscal 2021.

NOTAS DE DESGLOSE

I) NOTAS AL ESTADO DE SITUACION FINANCIERA

El estado de Situación Financiera tiene como propósito mostrar información relativa a los recursos y obligaciones de la entidad.

ACTIVO

CUENTAS	EJERCICIO FISCAL 2021	EJERCICIO FISCAL 2020
ACTIVO CIRCULANTE		
Efectivo Equivalentes	111,364,725	99,902,978
Derechos a recibir efectivo y Equivalente	532,494,455	468,259,896
Total de Activo Circulante	643,859,180	568,162,874
Bienes Muebles	44,730,283	40,138,877
Bienes Inmuebles	219,532,966	219,532,966
Depreciación, Deterioro y amortización Acumulada de Bienes e Intangibles	-21,512,129	-15,250,433
Total de Activo no Circulante	242,751,120	244,421,410
TOTAL DE ACTIVOS	886,610,300	812,584,284



ACTIVO CIRCULANTE

Efectivo y Equivalentes

El rubro de efectivo y equivalentes correspondiente al Cuarto Trimestre del ejercicio fiscal 2021, representa los recursos disponibles de la Entidad, saldo que se refleja en la cuenta de Bancos por un importe de \$111,132,008.10

Durante este ejercicio no se tienen asignados fondos rotatorios.

SERVICIOS PERSONALES		
BANCO	N° DE CUENTA	IMPORTE
BANAMEX	9130165610-7	314,868.76
BBVA BANCOMER, S.A.	159530002	125,474.33
SANTANDER S.A. DE C.V.(FEDERAL 2019)	65507152320	505,938.49
SANTANDER S.A. DE C.V.(ESTATAL 2020)	655078710563	3,753,174.50
SANTANDER S.A. DE C.V.(ESTATAL 2021)	655084322788	244,862.59
SANTANDER S.A. DE C.V.(FEDERAL)	65-50855086-4	5,060,570.28
SANTANDER S.A. DE C.V.(ESTATAL)	65-50855084-7	20,922,090.52
BANCO AZTECA (ESTATAL 2021)	1720142977688	61,214,330.93
BANCO AZTECA (FEDERAL 2021)	1720142977936	18,484,484.34
BANCO AZTECA (2021)	1720164210483	449,874.23

GASTOS DE OPERACIÓN		
BANCO	N° DE CUENTA	IMPORTE
SANTANDER S.A. DE C.V.(ESTATAL 2020)	655078710259	14,638.11
BANCO AZTECA S.A.(ESTATAL 2020)	1720137224060	2,044.06
BANCO AZTECA S.A.(ESTATAL 2021)	17201429774751	39,656.96



Derechos a recibir Efectivo o Equivalentes

En el rubro de Derechos a recibir Efectivo y Equivalentes (Otros deudores diversos por cobrar a C.P) el saldo que se expresa en el Estado de Situación Financiera del periodo Cuarto Trimestre del ejercicio fiscal 2021, corresponden a las provisiones por retenciones de nómina del ejercicio 2021, integrándose de la siguiente forma: Subsidio al empleo, Impuestos Sobre Sueldos y Salarios (ISSS) contribuciones: Préstamo ISSSTE a C.P, Ahorro solidario, préstamo Inbursa, Seguro de vida Inbursa, ISSSTE, Seguro de Fovissste, Prestamos Issste, Nomina de Apoyo Sapi de C.V SOFOM, E.N.R, entre otras.

Cabe señalar que en este rubro se contempla el saldo de clc´s que no fueron ministrados por la Tesorería de la Secretaria de Finanzas.

ACTIVO NO CIRCULANTE

Está constituido por el conjunto de valores y derechos de realización o disponibilidad con un periodo de tiempo superior a un año.

Bienes muebles

El rubro de Bienes Muebles del Colegio de Bachilleres del Estado de Oaxaca, está integrado de la siguiente forma:

CUENTAS	EJERCICIO FISCAL 2021	EJERCICIO FISCAL 2020
Muebles de Oficina y Estantería	11,502,470	11,598,402
Muebles excepto de Oficina y Estantería	67,852	67,852
Equipo de Cómputo y Tecnologías de la Información	17,792,697	13,390,674
Otros mobiliarios y equipos de administración	121,306	121,306
Equipos y Aparatos Audiovisuales	2,409,090	2,148,349
Otro Mobiliario y Equipo Educativo y Recreativo	2,037,755	1,958,920
Equipo médico y de laboratorio	59,072	59,072
Automóviles y Camiones	8,070,148	8,070,148
Sistemas de aire acondicionado, calefacción y de refrigeración industrial y comercial	734,618	734,618
Equipo de comunicación y telecomunicación	1,560,803	1,615,063
Bienes artísticos culturales y científicos	374,473	374,473
TOTAL	44,730,284	40,138,877



En el Cuarto Trimestre del ejercicio Fiscal 2021 el saldo del rubro de Activo no Circulante es de \$242,751,120 (doscientos cuarenta y dos millones setecientos cincuenta y un mil ciento veinte pesos 00/100 M.N)

PASIVO

El saldo de este rubro , asciende a la cantidad de \$ 695,601,386 (seiscientos noventa y cinco millones seiscientos un mil trescientos ochenta y seis pesos 00/100 M.N) que corresponden a los compromisos de pagos adquiridos durante los ejercicios fiscales anteriores con varios proveedores y prestadores de servicios por las adquisiciones de bienes y contratación de servicios por pagar a corto y largo plazo, también en este rubro se contemplan los montos de las provisiones de nóminas (retenciones de los trabajadores) correspondiente al Cuarto Trimestre del ejercicio fiscal 2021, detallándose de la siguiente forma:

PASIVO CIRCULANTE

CUENTAS	EJERCICIO FISCAL 2021	EJERCICIO FISCAL 2020
Cuentas por Pagar a corto plazo		
Deudas por Adquisición de Bienes y Contratación de Servicios por Pagar a CP	\$44,362	\$44,362
Contratista por obras en bienes de dominio público por pagar a C.P	275,502	275,502
Transferencias Internas y Asignaciones al Sector Público	124,609,682	155,324,278
Retenciones de Impuestos por Pagar a CP	46,071,104	57,295,159
Retenciones del Sistema de Seguridad Social por Pagar a CP	21,917,959	24,018,717
Otras retenciones y Contribuciones por Pagar a CP	62,569,002	65,352,509
Ministraciones de Fondos por Pagar a C.P	398,974,277	277,773,446
Cuentas por Pagar por Préstamos Otorgados	1,026,000	1,026,000
Otras Cuentas por Pagar a corto plazo	39,514,407	39,573,309
TOTAL	695,002,295	620,683,282



PASIVO NO CIRCULANTE

OTROS PASIVOS DIFERIDOS A LARGO PLAZO	\$149,216	\$149,216
PROVISIONES A LARGO PLAZO	\$449,874	\$0
TOTAL	\$599,090	\$149,216

HACIENDA PÚBLICA/PATRIMONIO

CUENTAS	MES DE OCTUBRE DEL EJERCICIO FISCAL 2021	MES DE OCTUBRE DEL EJERCICIO FISCAL 2020
HACIENDA PÚBLICA/PATRIMONIO CONTRIBUIDO	-14,963,712	-17,326,680
Donaciones de capital	37,500	37,500
Actualizaciones del patrimonio	-15,001,212	-17,364,180
HACIENDA PÚBLICA/PATRIMONIO GENERADO	205,972,627	209,078,466
Resultado del Ejercicio Ahorro/Desahorro	- 3,096,092	5,154,310
Resultado de Ejercicios Anteriores	245,715,580	240,571,017
Revalúo de Bienes Inmuebles	-34,323,346	-34,323,346
Rectificaciones de resultados de ejercicios anteriores	-2,323,515	-2,323,515
TOTAL DE HACIENDA PÚBLICA/PATRIMONIO	191,008,915	191,751,786

La cuenta de Hacienda Pública/Patrimonio, refleja un saldo, por la cantidad de \$ 191,008,915 (Ciento noventa y un millones ocho mil novecientos quince pesos 00/100 M.N.) que representa la acumulación de resultados de ejercicios anteriores.

Resultado del Ejercicio (ahorro/Desarrollo) asciende a la cantidad de \$3,096,092 (tres millones noventa y seis mil noventa y dos pesos 00/100M.N.)



II) NOTAS AL ESTADO DE ACTIVIDADES

Muestra el resultado de las operaciones de la entidad del Cuarto Trimestre del ejercicio fiscal 2021, integrado de la siguiente forma:

CUENTAS	EJERCICIO FISCAL 2021	EJERCICIO FISCAL 2020
INGRESOS Y OTROS BENEFICIOS		
PARTICIPACIONES, APORTACIONES, TRANSFERENCIAS, ASIGNACIONES, SUBSIDIOS Y OTRAS AYUDAS	1,158,205,660	1,177,683,927
TOTAL DE INGRESOS Y OTROS BENEFICIOS	1,158,205,660	1,177,683,927
GASTOS Y OTRAS PERDIDAS		
TRANSFERENCIAS, ASIGNACIONES SUBSIDIOS Y OTRAS AYUDAS		
TRASNFERENCIAS INTERNAS Y ASIGNACIONES AL SECTOR PUBLICO	1,155,040,056	1,157,279,184
AYUDAS SOCIALES	-	-
OTROS GASTOS Y PERDIDAS EXTRAORDINARIAS	6,261,696	15,250,433
TOTAL DE GASTOS Y OTRAS PERDIDAS	1,161,301,752	1,172,529,617
AHORRO NETO DEL EJERCICIO	-3,096,092	5,154,310

Ingresos y Otros Beneficios

Los ingresos corresponden a los recursos recaudados en el Cuarto Trimestre del ejercicio fiscal 2021, el cual asciende a un importe de \$1,158,205,660 (un mil ciento cincuenta y ocho millones doscientos cinco mil seiscientos sesenta pesos 00/100 M.N) recursos que fueron comprometidos y devengados durante este periodo.

Gastos y Otras Pérdidas

El rubro de Gastos y Otras Pérdidas, corresponden a lo devengado por la Entidad durante el Cuarto Trimestre del ejercicio fiscal 2021 por la cantidad de: \$1,161,301,752 (un mil ciento sesenta y un millones trescientos un mil setecientos cincuenta y dos pesos 00/100 M.N) integrado de la siguiente manera:



Transferencias, Asignaciones, Subsidios y Otras Ayudas.

Transferencias Internas y Asignaciones al Sector Público, refleja un saldo de \$1,155,040,056 (un mil ciento cincuenta y cinco millones cuarenta mil cincuenta y seis pesos 00/100 M.N.) correspondiente a recursos que fueron comprometidos y devengados en los rubros de: Servicios personales, Materiales y Suministros y Servicios Generales durante este periodo.

Subsidios y Subvenciones

a) Ayudas Sociales a personas no tuvo movimiento durante el ejercicio.

Otros Gastos y Pérdidas Extraordinarias

Estimaciones, depreciaciones, deterioros, obsolescencia y amortizaciones, refleja un saldo de \$6,261,696 (Seis millones doscientos sesenta y un mil seiscientos noventa y seis pesos 00/100 M.N), corresponde a las depreciaciones aplicadas.

Ahorro Neto del Ejercicio

En el Estado de Actividades durante el Cuarto Trimestre del ejercicio fiscal 2021, refleja un Ahorro Neto del Ejercicio por la cantidad de \$-3,096,092 (tres millones noventa y seis mil noventa y dos pesos 00/100 M.N).

III) NOTAS AL ESTADO DE VARIACION EN LA HACIENDA PÚBLICA

Variaciones de la Hacienda Pública/Patrimonio Neto del ejercicio

Hacienda Pública/ Patrimonio generado

Resultados de Ejercicios Anteriores

El apartado de Hacienda Pública/Patrimonio Generado, en este periodo comprendido del Cuarto Trimestre del ejercicio fiscal 2021, asciende a la cantidad de \$211,401,980 (doscientos once millones cuatrocientos un mil novecientos ochenta pesos 00/100 M.N), integrándose de la siguiente manera:



RUBRO	VARIACIONES
Hacienda Pública/Patrimonio Generado	\$211,401,980
Hacienda Pública/Patrimonio Contribuido	-\$17,326,680
Ajustes por Cambios de Valor	-\$2,323,515
Saldo Neto en la Hacienda Pública/Patrimonio 2021	\$191,751,785

IV) NOTAS AL ESTADO DE FLUJOS DE EFECTIVO

Efectivo y equivalentes

1. Análisis de saldo en la cuenta de Efectivo y Equivalentes:

CONCEPTO	EJERCICIO FISCAL 2021	EJERCICIO FISCAL 2020
Efectivos en Bancos – Tesorería	NO APLICA	NO APLICA
Efectivos en Bancos – Dependencias	111,132,008	91,707,402
Inversiones temporales (hasta 3 meses)	-	7,962,858
Fondos con afectación específica	217,492	217,492
Depósitos de fondos de terceros y otros	15,225	15,225
Total de Efectivos y Equivalentes	111,364,725	99,902,977

2. Conciliación de los Flujos de Efectivo Netos de las Actividades de Operación y la cuenta de Ahorro/Desarrollo antes de Rubros Extraordinarios.

CONCEPTO	EJERCICIO FISCAL 2021	EJERCICIO FISCAL 2020
Ahorro/Desarrollo antes de rubros Extraordinarios	NO APLICA	NO APLICA
Movimientos de partida (o rubros) que no afectan al efectivo	NO APLICA	NO APLICA
Depreciación	6,261,696	0
Amortización	NO APLICA	NO APLICA
Incrementos en las provisiones	NO APLICA	NO APLICA
Incremento en inversiones producido por revaluación	NO APLICA	NO APLICA
Ganancia/pérdida en venta de propiedad, planta y equipo	NO APLICA	NO APLICA
Incremento en cuentas por cobrar	NO APLICA	NO APLICA
Partidas extraordinarias	NO APLICA	NO APLICA



NOTAS DE MEMORIA (CUENTAS DE ORDEN)

Las cuentas de orden se utilizan para registrar movimientos de valores que no afecten o modifiquen el balance del ente contable, sin embargo, su incorporación en libros es necesaria con fines de recordatorio contable, de control y en general sobre los aspectos administrativos, o bien, para consignar sus derechos o responsabilidades contingentes que puedan, o no, presentarse en el futuro.

CONCEPTO	IMPORTE
PRESUPUESTO DE EGRESOS APROBADO	\$ 1,077,607,172
PRESUPUESTO MODIFICADO	\$ 1,136,108,973
PRESUPUESTO COMPROMETIDO	\$ 1,160,260,020
PRESUPUESTO DE EGRESOS EJERCIDO	\$ 1,157,268,494
PRESUPUESTO DE EGRESOS PAGADO	\$ 1,154,068,661

NOTAS DE GESTIÓN ADMINISTRATIVA

1. Introducción:

Los estados Financieros de los entes públicos, proveen de información financiera a los principales usuarios de la misma, al Congreso y a los ciudadanos.

El objetivo del presente documento es la revelación del contexto y de los aspectos económicos-financieros más relevantes que influyeron en las decisiones del Cuarto Trimestre del ejercicio fiscal 2021 y deberán ser considerados en la elaboración de los estados financieros para la mayor comprensión de los mismos y sus particulares.

De esta manera, se informa y explica la respuesta del gobierno a las condiciones relacionadas con la información financiera de cada periodo de gestión: además, de exponer aquellas políticas que podrían afectar la toma de decisiones en periodos posteriores.

2. Panorama Económico y Financiero:



GOBIERNO DEL ESTADO
DE OAXACA



Al Colegio de Bachilleres del Estado de Oaxaca, se le autoriza según oficio N° SF/SECyT/0041/2021, un presupuesto de egresos para el ejercicio fiscal 2021 de: \$1,077,607,172 (un mil setenta y siete millones seiscientos siete mil ciento setenta y dos pesos 00/100 M.N) con fundamento en la Ley Orgánica del Poder Ejecutivo del Estado de Oaxaca y el Decreto del Presupuesto de Egresos del Estado de Oaxaca, mismo que se encuentra distribuido conforme a la estructura programática presentada en el Programa Operativo Anual (POA).

3. Autorización e Historia.

a) Fecha de creación del ente.

El 29 de mayo de 1981 el Lic. Pedro Vásquez Colmenares: Gobernador Constitucional del Estado Libre y Soberano de Oaxaca presenta iniciativa de Ley ante la H. Quincuagésima Primera Legislatura Constitucional Del Estado Libre y Soberano de Oaxaca, que crea; El Colegio de Bachilleres del Estado de Oaxaca.

Abriendo sus puertas en el mismo año, fue formalizado a través del Decreto N° 41 de Creación como un Organismo Público Descentralizado con personalidad jurídica y patrimonio propio el 27 de junio de 1981.

Publicándose en el Periódico Oficial del Gobierno del Estado el Decreto del Ejecutivo por el que se crea el Organismo Público Descentralizado, en el año 2000, se reforma mediante similar publicado el 23 de septiembre del mismo año, se reforman, adicionan y derogan algunas de sus disposiciones como las relativas a la conformación y atribuciones del ente, se publicó el primer Reglamento Interno el 9 de diciembre del 2009.

b) Principales cambios en su estructura.

El Colegio de Bachilleres del Estado de Oaxaca, publicó su nuevo Reglamento interno en el Periódico Oficial N° 30 del 23 de julio del 2016, la cual se incluyó en la reacción terminologías más recientes, incluye nuevas definiciones, particularmente de los Comités con los que cuenta el ente, depura y actualiza las facultades de la Dirección General, de los planteles y de las Áreas Administrativas, ordena y sistematiza sus artículos en títulos y capítulos incluyendo uno relativo a los actos administrativos u enlace y acceso a la información entre otras.

4. Organización y Objeto Social



GOBIERNO DEL ESTADO
DE OAXACA



a) Objeto Social:

De acuerdo al artículo de su decreto de creación.

- I. Impartir, impulsar y promover la Educación Media a nivel bachillerato, apegándose a lo dispuesto por el Art. 3° de la Constitución General de la Republica, la Ley Federal de Educación y demás ordenamientos vigentes que regulan la materia y sus reglamentos.

b) Principal Actividad:

Brindar educación media superior de calidad a la población en general que cumpla con los requisitos que exige la ley, los reglamentos sobre la materia y demás que sean necesarios para el logro de sus objetivos.

c) Ejercicio Fiscal:
2021

d) Régimen Jurídico:

Persona moral con personalidad jurídica y patrimonio propio.

e) Impuestos sobre sueldos y salarios, honorarios y arrendamiento.

IMPUESTO SOBRE LA RENTA

Con base a lo establecido en el artículo 79 fracción XXIV del Título III del Régimen de las Personas Morales con Fines No Lucrativos de la Ley del Impuesto sobre la Renta, el Colegio de Bachilleres de Oaxaca no es contribuyente de este impuesto. Se realiza la retención y entero mensual del impuesto retenido a terceros

f) Estructura organizacional básica:

COLEGIO DE BACHILLERES DEL ESTADO DE OAXACA

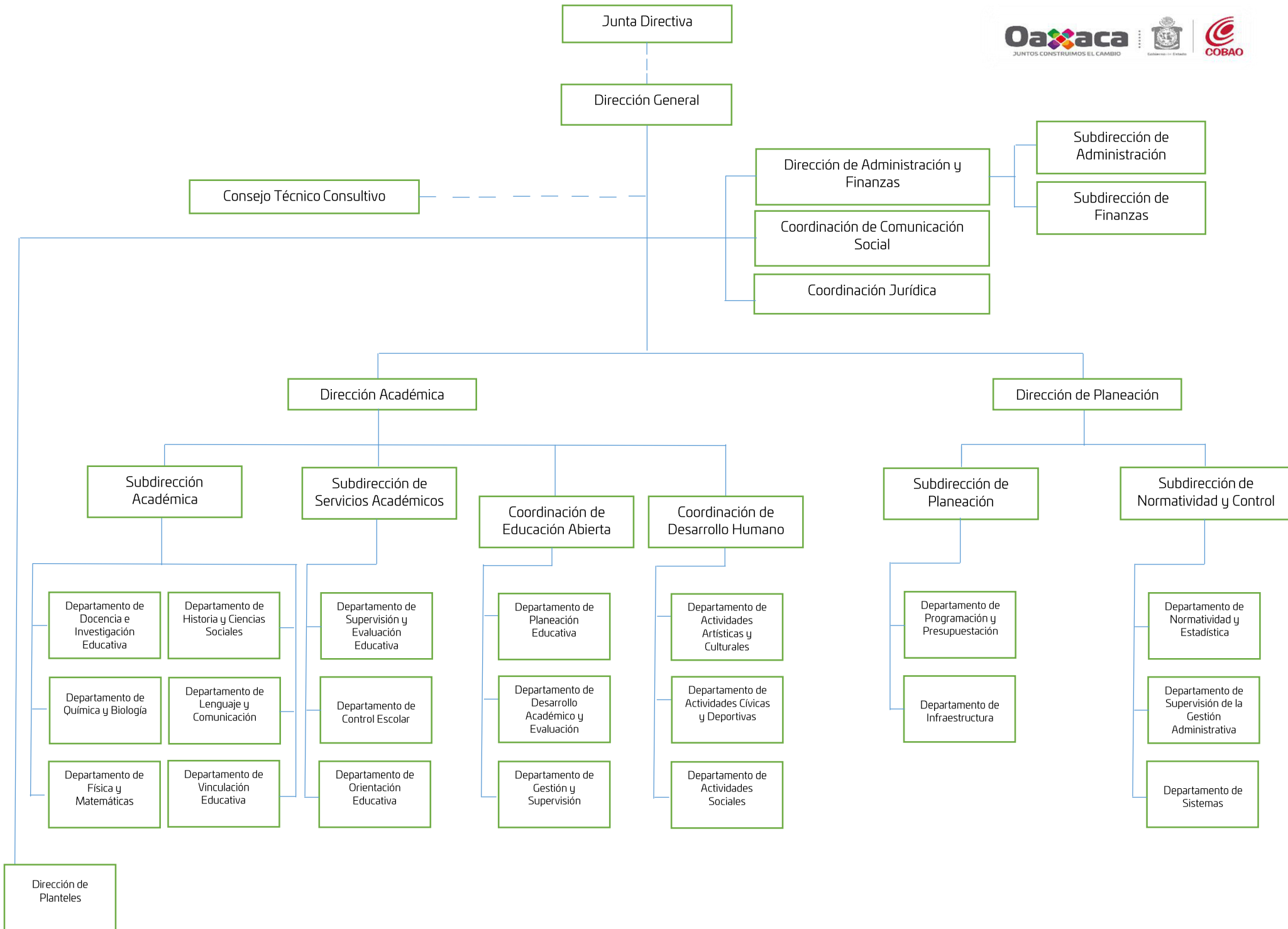



5. Bases de preparación de los Estados Financieros.

- a) Si se ha observado la normatividad emitida por el CONAC y demás disposiciones legales aplicables.

Si se aplica la Normatividad emitida por la CONAC.

- b) La normatividad aplicada para el reconocimiento, valuación y revelación de los diferentes rubros de la información financiera, así como las bases de medición utilizadas para la elaboración de los estados financieros; por ejemplo: costo histórico, valoración de realización, valor razonables, valor de recuperación o cualquier otro método empleado y los criterios de aplicación de los mismos.

Se aplicó durante este Cuarto Trimestre del ejercicio fiscal 2021 la normatividad vigente para el reconocimiento, valuación y revelación de los diferentes rubros de la información Financiera, así como las bases de medición: valor de realización, respetando en el total de las operaciones su costo histórico.

- c) Postulados básicos.

Los emitidos por el CONAC:

1. Sustancia Económica
2. Entes Públicos
3. Existencia Permanente
4. Revelación Suficiente
5. Importancia Relativa
6. Registro e Integración Presupuestaria
7. Consolidación de Información financiera
8. Devengo Contable
9. Valuación
10. Dualidad Económica
11. Consistencia

- d) Norma supletoria.

Las permitidas por la Normatividad del CONAC.



GOBIERNO DEL ESTADO
DE OAXACA



e) Para las entidades que por primera vez estén implementando el base devengado de acuerdo a la Ley de Contabilidad, deberán:

-Revelar las nuevas políticas de reconocimiento:

De acuerdo a lo establecido por el CONAC.

INGRESOS

Devengado.- Cuando exista jurídicamente el derecho al cobro.

Recaudado.- Cuando existe el cobro en efectivo o cualquier otro medio de pago

EGRESOS

Comprometido.- Cuando se existe la aprobación por una autoridad competente de un acto administrativo, u otro instrumento jurídico que formaliza una relación jurídica con terceros para la adquisición de bienes y servicios.

Devengado.- Cuando se reconoce de una obligación de pago a favor de terceros por la recepción de conformidad de bienes, servicios contratados.

Ejercido.- Cuando se emite una cuenta por liquidar Certificada aprobada por la autoridad competente

Pagado.- Cuando se realiza la cancelación total o parcial de las obligaciones de pago.

-Revelar los cambios en las políticas, la clasificación y medición de las mismas, así como su impacto en la información financiera:

6. Políticas de Contabilidad Significativas:

a) Actualización: El registro de la contabilidad se realizó en base a los lineamientos establecidos por el CONAC.

b) Informar sobre la realización de operaciones en el extranjero y de sus efectos en la información financiera gubernamental:



GOBIERNO DEL ESTADO
DE OAXACA



Durante el periodo fiscal 1º de Enero al 31 de Diciembre 2021, no se realizaron operaciones en Moneda Extranjera, ya que NO APLICA para el ente.

- c) Método de evaluación de la inversión en acciones en el Sector Paraestatal.
NO APLICA
- d) Sistema y método de valuación de inventarios.

El CONAC ha emitido las normas para la valoración de los Activos y el patrimonio de los entes públicos, esta norma permite definir y estandarizar los conceptos básicos de valuación, contenidos en las normas particulares aplicables a los distintos elementos integrantes de los estados Financieros.

A VALOR ACTUAL DEL MERCADO

- e) Beneficios a empleados:

No se tienen reservas para beneficios futuros de los empleados, más que las contempladas anualmente en el presupuesto de egresos del ejercicio presente.

- f) Provisiones:

Las provisiones al 30 de Diciembre del ejercicio fiscal 2021, lo conforman los siguientes conceptos: en el rubro de servicios personales (nómina de los trabajadores) pagos a terceros institucionales y gastos de operación.

- g) Reservas:

NO se cuenta con Reservas.

- h) Cambios en políticas contables y corrección de errores junto con la revelación de los efectos que se tendrá en la información financiera del ente público, ya sea retrospectivos o prospectivos. *No se aplicó*

- i) Reclasificaciones: *No se aplicó*

- j) Depuración y Cancelación de saldos:



Las depuraciones y cancelaciones de saldos se realizaron cada mes en diferentes cuentas contables durante el periodo comprendido: del 1° de enero al 31 de Diciembre 2021, con la finalidad de presentar cifras actualizadas en los Estados Financieros.

7. Posición en Moneda Extranjera y Protección por riesgo Cambiario:

a) Activos en moneda extranjera:

No aplica

b) Pasivos en moneda extranjera:

No se tienen Pasivos en moneda extranjera (opcional, si es necesario)

c) Posición en moneda extranjera:

No aplica

d) Tipo de cambio:

No aplica

e) Equivalente en moneda nacional:

No aplica

8. Reporte Analítico del Activo:

a) Vida útil o porcentajes de depreciación, deterioro o amortización utilizados en los diferentes tipos de activos:

Durante el Cuarto Trimestre del ejercicio fiscal 2021, la entidad refleja saldos en el rubro de Depreciación Deterioro y Amortización Acumulada de Bienes e Intangibles. *No aplicó*

b) Cambios en el porcentaje de depreciación o valor residual de los activos: *No aplicó*

c) Importe de los gastos conceptualizados en el ejercicio, tanto financieros como de investigación y desarrollo: No aplica

d) Riesgos por tipo de cambio o tipo de interés de las inversiones financieras:



GOBIERNO DEL ESTADO
DE OAXACA



No aplica.

e) Valor activado en el ejercicio de los bienes construidos por la entidad:

Los bienes de la entidad se reconocen dentro de su Activo No Circulante de su costo histórico, de conformidad con el artículo 29 de la Ley General de Contabilidad Gubernamental.

f) Otras circunstancias de carácter significativo que afecten el activo, tales como bienes en garantía, señalados en embargos, litigios, títulos de inversiones, entregados en garantías, baja significativa del valor de inversiones financieras, etc.:

En el rubro de activos fijos están en proceso de litigio y están siendo atendidos en la Coordinación Jurídica de esta entidad en virtud de que no se cuenta con los títulos de propiedad de la gran mayoría de los terrenos donde se localizan los planteles.

g) Desmantelamiento de Activos, procedimientos, implicaciones, efectos contables:

No se aplicó

h) Administración de activos; planeación con el objetivo de que el ente los utilice de manera más efectiva:

Se utilizan los activos con la operación y mantenimiento óptimo. Se cuenta con un procedimiento de asignación y resguardo individualizado para cada uno de los bienes con los que cuenta esta Institución.

Adicionalmente, se deben incluir las explicaciones de las principales variaciones en el activo, en cuadros comparativos como sigue:

a) Inversiones en valores:

No aplica

b) Patrimonio de Organismos descentralizados

No aplica

c) Inversiones en empresas de participación mayoritaria:



GOBIERNO DEL ESTADO
DE OAXACA



No se tiene inversión en este tipo de empresas.

d) Inversiones en empresas de participación minoritaria:

No aplica.

9. Fideicomisos, Mandatos y Análogos

a) Por ramo administrativo que los reporta:

No aplica.

b) Enlistar los de mayor monto de disponibilidad, relacionando aquellos que conforman el 80% de las disponibilidades:

No aplica

10. Reporte de la Recaudación

a) Análisis del comportamiento de la recaudación correspondiente al ente público o cualquier tipo de ingreso, de forma separada los ingresos locales de los federales:

No aplica

b) Proyección de la recaudación e ingresos en el mediano plazo:

No aplica

11. Información sobre la Deuda y el Reporte Análítico de la Deuda:

a) Utilizar al menos los siguientes indicadores: Deuda respecto al PIB y deuda respecto a la recaudación, tomando como mínimo, un periodo igual o menor a 5 años.

No aplica

b) Información de manera agrupada por tipo de valor gubernamental o instrumento financiero en la que se considere intereses, comisiones, tasa, perfil de vencimiento y otros gastos de la deuda.



No aplica

12. Calificaciones otorgadas:

No se cuenta con calificaciones otorgadas o certificaciones.

13. Proceso de Mejora:

a) Principales Políticas de control interno:

A la fecha se aplicaron políticas de austeridad con el objeto de optimizar los recursos y se pudiera cumplir con todos los planes y proyectos a desarrollar en el periodo fiscal 1º de Enero al 31 de Diciembre 2021.

b) Medidas de desempeño financiero, metas y alcance:

Racionar el uso de los recursos, para alcanzar el cumplimiento de las funciones para el ejercicio completo.

Se cumple con las metas establecidas en el plan de trabajo durante este Cuarto Trimestre del ejercicio fiscal 2021.

14. Información por Segmentos:

Toda la información del Ente, está procesada y se encuentra disponible por Unidad Responsable de realizar las funciones propias.

15. Eventos Posteriores al Cierre:

El ente público no tiene hechos ocurridos en el periodo posterior al que informa, que proporcionen mayor evidencia sobre eventos que le afectan económicamente y que no se conocían a la fecha de cierre.

16. Partes Relacionadas:

No existen partes relacionadas que pudieran ejercer influencia significativa sobre la toma de decisiones financieras y operativas.



GOBIERNO DEL ESTADO DE OAXACA



17. Responsabilidad sobre la presentación razonable de los Estados Financieros.

Estos Estados Financieros fueron autorizados para su emisión el día 17 de enero del 2022, por el M.A. Eustorgio Martínez Martínez en su carácter de Director de Administración y Finanzas.

Bajo protesta de decir verdad declaro que los Estados Financieros y sus Notas, son razonablemente correctas y son responsabilidad del emisor.



COBAO

DIRECCIÓN DE ADMINISTRACIÓN Y FINANZAS

L.C.P. GRISELDA G. CARRASCO CARMONA
SUBDIRECTORA DE FINANZAS

M.A. EUSTORGIO MARTÍNEZ MARTÍNEZ
DIRECTOR DE ADMINISTRACIÓN Y FINANZAS

Cuarto Informe Trimestral 2021

Gobierno del Estado de Oaxaca

UR: 506 COLEGIO DE BACHILLERES DEL ESTADO DE OAXACA

UE: COLEGIO DE BACHILLERES DEL ESTADO DE OAXACA

Conciliación entre los Ingresos Presupuestarios y Contables

Del 1 de enero al 31 de diciembre de 2021

(Pesos)



1. Total de Ingresos Presupuestarios	1,158,205,660
2. Más Ingresos contables no presupuestarios	
Ingresos financieros	
Incremento por variación de Inventarios	
Disminución del exceso de estimaciones por pérdida o deterioro u obsolescencia	
Disminución del exceso por provisiones	
Otros Ingresos y beneficios varios	
Otros ingresos contables no presupuestarios	
3. Menos Ingresos presupuestarios no contables	
Aprovechamientos patrimoniales	
Ingresos derivados de financiamiento	
Otros ingresos presupuestarios no contables	
4. Ingresos contables (4=1+2-3)	1,158,205,660

Cuarto Informe Trimestral 2021
Gobierno del Estado de Oaxaca



UR: 506 COLEGIO DE BACHILLERES DEL ESTADO DE OAXACA

UE: COLEGIO DE BACHILLERES DEL ESTADO DE OAXACA

Conciliación entre los Egresos Presupuestarios y Contables

Del 1 de enero al 31 de diciembre de 2021

(Pesos)

1. Total de Egresos Presupuestarios	1,155,040,056
2. Menos egresos presupuestarios no contables	0
Materias Primas y Materiales de Producción y Comercialización Materiales y Suministros Mobiliario y equipo de administración Mobiliario y equipo educacional y recreativo Equipo e instrumental médico y de laboratorio Vehículos y equipo de transporte Equipo de defensa y seguridad Maquinaria, otros equipos y herramientas Activos biológicos Bienes inmuebles Activos intangibles Obra pública en Bienes de Dominio Público Obra pública en Bienes propios Acciones y participaciones de capital Compra de títulos y valores Concesión de Préstamos Inversiones en fideicomisos, mandatos y otros análogos Provisiones para contingencias y otras erogaciones especiales Amortización de la deuda pública Adeudos de ejercicios fiscales anteriores (ADEFAS) Otros Egresos Presupuestales No Contables	
3. Más gastos contables no presupuestarios	6,261,696
Estimaciones, depreciaciones, deterioros, obsolescencia y amortizaciones Provisiones Disminución de inventarios Aumento por insuficiencia de estimaciones por pérdida o deterioro u obsolescencia Aumento por insuficiencia de provisiones Otros Gastos Otros Gastos Contables No Presupuestales	
4. Egresos contables (4=1-2+3)	1,161,301,752



COLEGIO DE BACHILLERES DEL ESTADO DE OAXACA
ESTADO ANALÍTICO DE INGRESOS PRESUPUESTARIOS
Del 1 de enero al 31 de diciembre de 2021
(EN PESOS)

Rubro de Ingresos	Ingreso					
	Estimado	Ampliaciones y Reducciones	Modificado	Devengado	Recaudado	Diferencia
	(1)	(2)	(3=1+2)	(4)	(5)	(6=3-4)
Impuestos						
Contribuciones de Mejoras						
Derechos						
Productos						
Corriente						
Capital						
Aprovechamientos						
Corriente						
Capital						
Ingresos por Ventas de Bienes y Servicios						
Contribuciones no Comprendidas en las Fracciones de la Ley de Ingresos Causados en Ejercicios Fiscales Anteriores Pendientes de Liquidación o Pago						
Participaciones y Aportaciones						
Transferencias, Asignaciones, Subsidios y Otras Ayudas	1,077,607,172	82,652,925	1,160,260,097	1,157,268,494	1,041,921,440	2,991,603
Otros Ingresos						
TOTAL	1,077,607,172	82,652,925	1,160,260,097	1,157,268,494	1,041,921,440	2,991,603
				Ingresos excedentes		

Estado Analítico de Ingresos Por Fuente de Financiamiento	Ingreso					
	Estimado	Ampliaciones y Reducciones	Modificado	Devengado	Recaudado	Diferencia
	(1)	(2)	(3=1+2)	(4)	(5)	(6=3-4)
Ingresos del Gobierno	1,077,607,172	82,652,925	1,160,260,097	1,157,268,494	1,041,921,440	2,991,603
Impuestos	-	-	-	-	-	-
Contribuciones de Mejoras	-	-	-	-	-	-
Derechos	-	-	-	-	-	-
Productos	-	-	-	-	-	-
Corriente	-	-	-	-	-	-
Capital	-	-	-	-	-	-
Aprovechamientos	-	-	-	-	-	-
Corriente	-	-	-	-	-	-
Capital	-	-	-	-	-	-
Contribuciones no Comprendidas en las Fracciones de la Ley de Ingresos Causados en Ejercicios Fiscales Anteriores Pendientes de Liquidación o Pago	-	-	-	-	-	-
Participaciones y Aportaciones	-	-	-	-	-	-
Transferencias, Asignaciones, Subsidios y Otras Ayudas	1,077,607,172	82,652,925	1,160,260,097	1,157,268,494	1,041,921,440	2,991,603
Otros Ingresos	-	-	-	-	-	-
Ingresos de Organismos y Empresas	-	-	-	-	-	-
Cuotas y Aportaciones de Seguridad Social	-	-	-	-	-	-
Ingresos por Ventas de Bienes y Servicios	-	-	-	-	-	-
Transferencias, Asignaciones, Subsidios y Otras Ayudas	-	-	-	-	-	-
Ingresos derivados de financiamiento	-	-	-	-	-	-
Ingresos derivados de financiamiento	-	-	-	-	-	-
TOTAL	1,077,607,172	82,652,925	1,160,260,097	1,157,268,494	1,041,921,440	2,991,603
				Ingresos excedentes		



ESTADO ANALITICO DEL EJERCICIO DEL PRESUPUESTO DE EGRESOS

CLASIFICACION POR OBJETO DEL GASTO (CAPITULO-CONCEPTO)

Cve	Concepto	Aprobado 1	Ampliaciones / Reducciones 2= (3-1)	Modificado 3 = (1+2)	Devengado 4	Pagado 5	Subejercicio 6 = (3-4)
506	COLEGIO DE BACHILLERES DEL ESTADO DE OAXACA						
4	TRANSFERENCIAS, ASIGNACIONES, SUBSIDIOS Y OTRAS AYUDAS	1,077,607,172.00	80,424,487.82	1,158,031,659.82	1,155,040,056.39	1,041,921,440.40	2,991,603.43
1	TRANSFERENCIAS INTERNAS Y ASIGNACIONES AL SECTOR PÚBLICO	1,077,607,172.00	80,424,487.82	1,158,031,659.82	1,155,040,056.39	1,041,921,440.40	2,991,603.43
5	BIENES MUEBLES, INMUEBLES E INTANGIBLES	0.00	2,228,437.65	2,228,437.65	2,228,437.65	0.00	0.00
1	MOBILIARIO Y EQUIPO DE ADMINISTRACIÓN	0.00	1,584,172.43	1,584,172.43	1,584,172.43	0.00	0.00
2	MOBILIARIO Y EQUIPO EDUCACIONAL Y RECREATIVO	0.00	644,265.22	644,265.22	644,265.22	0.00	0.00
	TOTAL DEPENDENCIA / ENTIDAD	1,077,607,172.00	82,652,925.47	1,160,260,097.47	1,157,268,494.04	1,041,921,440.40	2,991,603.43

CUARTO INFORME TRIMESTRAL ENERO-DICIEMBRE 2021



ESTADO ANALITICO DEL EJERCICIO DEL PRESUPUESTO DE EGRESOS
 CLASIFICACION ECONOMICA (POR TIPO DE GASTO)

Cve	Concepto	Aprobado 1	Ampliaciones / Reducciones 2= (3-1)	Modificado 3 = (1+2)	Devengado 4	Pagado 5	Subejercicio 6 = (3-4)
506	COLEGIO DE BACHILLERES DEL ESTADO DE OAXACA						
1	GASTO CORRIENTE	1,077,607,172.00	80,424,487.82	1,158,031,659.82	1,155,040,056.39	1,041,921,440.40	2,991,603.43
2	GASTO DE CAPITAL	0.00	2,228,437.65	2,228,437.65	2,228,437.65	0.00	0.00
	TOTAL DEPENDENCIA / ENTIDAD:	1,077,607,172.00	82,652,925.47	1,160,260,097.47	1,157,268,494.04	1,041,921,440.40	2,991,603.43

CUARTO INFORME TRIMESTRAL ENERO-DICIEMBRE 2021



**ESTADO ANALITICO DEL EJERCICIO DEL PRESUPUESTO DE EGRESOS
CLASIFICACION ADMINISTRATIVA**

Cve	Concepto	Aprobado 1	Ampliaciones / Reducciones 2= (3-1)	Modificado 3 = (1+2)	Devengado 4	Pagado Transferido 5	Subejercicio 6 = (3-4)
5	ORGANISMOS PÚBLICOS DESCENTRALIZADOS	1,077,607,172.00	82,652,925.47	1,160,260,097.47	1,157,268,494.04	1,041,921,440.40	2,991,603.43
06	COLEGIO DE BACHILLERES DEL ESTADO DE OAXACA	1,077,607,172.00	82,652,925.47	1,160,260,097.47	1,157,268,494.04	1,041,921,440.40	2,991,603.43
	TOTAL DEL GASTO:	1,077,607,172.00	82,652,925.47	1,160,260,097.47	1,157,268,494.04	1,041,921,440.40	2,991,603.43

CUARTO INFORME TRIMESTRAL ENERO-DICIEMBRE 2021



ESTADO ANALITICO DEL EJERCICIO DEL PRESUPUESTO DE EGRESOS

CLASIFICACION FUNCIONAL (FINALIDAD Y FUNCION)

Cve	Concepto	Aprobado 1	Ampliaciones / Reducciones 2= (3-1)	Modificado 3 = (1+2)	Devengado 4	Pagado 5	Subejercicio 6 = (3-4)
506	COLEGIO DE BACHILLERES DEL ESTADO DE OAXACA						
2	DESARROLLO SOCIAL	1,077,607,172.00	82,652,925.47	1,160,260,097.47	1,157,268,494.04	1,041,921,440.40	2,991,603.43
5	EDUCACIÓN	1,077,607,172.00	82,652,925.47	1,160,260,097.47	1,157,268,494.04	1,041,921,440.40	2,991,603.43
	TOTAL DEPENDENCIA / ENTIDAD	1,077,607,172.00	82,652,925.47	1,160,260,097.47	1,157,268,494.04	1,041,921,440.40	2,991,603.43



ENDEUDAMIENTO NETO
DEL 01 DE ENERO AL 31 DE DICIEMBRE DE 2021
(Pesos)

Identificación de Crédito o Instrumento	Contratación/Colocación	Amortización	Endeudamiento Neto
	A	B	C = A - B
Creditos Bancarios			
			0
			0
			0
			0
			0
			0
			0
			0
			0
Total Créditos Bancarios			0
Otros Instrumentos de Deuda			
			0
			0
			0
			0
			0
			0
			0
			0
Total Otros Instrumentos de Deuda	0	0	0
TOTAL	0	0	0

NO APLICA



INTERESES DE LA DEUDA
DEL 01 DE ENERO AL 31 DE DICIEMBRE DE 2021
(Pesos)

Identificación de Crédito o Instrumento	Devengado	Pagado
Créditos Bancarios		
Total de intereses de Créditos Bancarios	0	0
Otros Instrumentos de Deuda		
Total de intereses de Otros Instrumentos de Deuda	0	0
TOTAL	0	0

NO APLICA



INDICADORES DE POSTURA FISCAL
DEL 01 DE ENERO AL 31 DE DICIEMBRE DE 2021

(Pesos)

Concepto	Estimado	Devengado	Pagado ³
I. Ingresos Presupuestarios (I=1+2)	0	0	0
1. Ingresos del Gobierno de la Entidad Federativa ¹			
2. Ingresos del Sector Paraestatal ¹			
II. Egresos Presupuestarios (II=3+4)	0	0	0
3. Egresos del Gobierno de la Entidad Federativa ²			
4. Egresos del Sector Paraestatal ²			
III. Balance Presupuestario (Superávit o Déficit) (III = I - II)	0	0	0

Concepto	Estimado	Devengado	Pagado ³
III. Balance Presupuestario (Superávit o Déficit)	0	0	0
IV. Intereses, Comisiones y Gastos de la Deuda			
V. Balance Primario (Superávit o Déficit) (V= III - IV)	0	0	0

Concepto	Estimado	Devengado	Pagado ³
A. Financiamiento			
B. Amortización de la deuda			
C. Endeudamiento ó desendeudamiento (C = A - B)	0	0	0

1. Los Ingresos que se presentan son los ingresos presupuestarios totales sin incluir los ingresos por financiamientos. Los Ingresos del Gobierno de la Entidad Federativa corresponden a los del Poder Ejecutivo, Legislativo Judicial y Autónomos

2. Los egresos que se presentan son los egresos presupuestarios totales sin incluir los egresos por amortización. Los egresos del Gobierno de la Entidad Federativa corresponden a los del Poder Ejecutivo, Legislativo, Judicial y Órganos Autónomos

3. Para Ingresos se reportan los ingresos recaudados; para egresos se reportan los egresos pagados

CUARTO INFORME TRIMESTRAL ENERO-DICIEMBRE 2021



ESTADO ANALITICO DEL EJERCICIO DEL PRESUPUESTO DE EGRESOS
RESUMEN POR PROGRAMA PRESUPUESTARIO

Concepto	Aprobado 1	Ampliaciones / Reducciones 2= (3-1)	Modificado 3 = (1+2)	Devengado 4	Pagado 5	Subejercicio 6 = (3-4)
5 ORGANISMOS PÚBLICOS DESCENTRALIZADOS	1,077,607,172.00	82,652,925.47	1,160,260,097.47	1,157,268,494.04	1,041,921,440.40	2,991,603.43
06 COLEGIO DE BACHILLERES DEL ESTADO DE OAXACA	1,077,607,172.00	82,652,925.47	1,160,260,097.47	1,157,268,494.04	1,041,921,440.40	2,991,603.43
1 PROGRAMAS	1,077,607,172.00	82,652,925.47	1,160,260,097.47	1,157,268,494.04	1,041,921,440.40	2,991,603.43
2 DESEMPEÑO DE LAS FUNCIONES	1,077,607,172.00	82,652,925.47	1,160,260,097.47	1,157,268,494.04	1,041,921,440.40	2,991,603.43
TOTAL DEPENDENCIA / ENTIDAD	1,077,607,172.00	82,652,925.47	1,160,260,097.47	1,157,268,494.04	1,041,921,440.40	2,991,603.43



RESUMEN DE AVANCES DE GESTIÓN INFORMACIÓN PROGRAMÁTICA 2021 Cuarto Trimestre, octubre-diciembre 2021

132.-PROGRAMA FORMACIÓN CON CALIDAD EN LA EDUCACIÓN MEDIA SUPERIOR

ACTIVIDAD	META ANUAL	INDICADOR	PORCENTAJE DE INDICADOR TRIMESTRAL
1826.- CREAR PROCESOS INFORMÁTICOS PARA EL MANEJO EFICIENTE DE LA INFORMACIÓN ESCOLAR Y ADMINISTRATIVA.	8	Procesos	100%
Número de procesos de información implementados	Numerador	1	100 %
Número de procesos de información programados	Denominador	1	
1829-CAPACITAR AL PERSONAL DOCENTE, DIRECTIVO Y ADMINISTRATIVO	4	Jornadas	
Número de jornadas de capacitación realizadas	Numerador	1	100%
Número de jornadas de capacitación programadas	Denominador	1	
1831.- REALIZAR ACTIVIDAD ACADÉMICA, CULTURAL Y DEPORTIVA.	129	Actividades	
Número de actividades realizadas	Numerador	29	100%
Número de actividades programadas	Denominador	29	
1832.- OPERAR CONVENIO CON EL SECTOR PRODUCTIVO Y DE EDUCACIÓN MEDIA SUPERIOR	8	Convenios	
Número de convenios operados	Numerador	2	100%
Número de convenios programados	Denominador	2	
1833.- DAR SEGUIMIENTO AL RESULTADO DE LA EDUCACIÓN MEDIA SUPERIOR	4	Informes	
Número de informes de seguimiento realizados	Numerador	1	100%
Número de informes de seguimiento programados	Denominador	1	



RESUMEN DE AVANCES DE GESTIÓN
INFORMACIÓN PROGRAMÁTICA 2021
Cuarto Trimestre, octubre-diciembre 2021

200.-PROGRAMA AMPLIACIÓN DE LA COBERTURA DE LA EDUCACIÓN MEDIA SUPERIOR

ACTIVIDAD	META ANUAL	INDICADOR	PORCENTAJE DE INDICADOR TRIMESTRAL
393.- IMPARTIR CLASES	1,975,000 HSM	Hora/Semana/Mes HSM	
Número de horas clase impartidas	Numerador	493,750	100.00 %
Número de horas clase programadas	Denominador	493,750	
394.-REALIZAR MANTENIMIENTO Y EQUIPAMIENTO DE ESPACIO EDUCATIVO	89	Planteles	Indicador %
Número de espacios educativos equipados y/o mantenidos	Numerador	2	100 %
Número de espacios educativos equipados y/o programados	Denominador	2	
394.-REALIZAR MANTENIMIENTO Y EQUIPAMIENTO DE ESPACIO EDUCATIVO	28	Planteles	Indicador %
Número de espacios educativos equipados y/o mantenidos FAM 2021	Numerador	28	100 %
Número de espacios educativos equipados y/o programados FAM 2021	Denominador	28	



GOBIERNO DEL ESTADO
DE OAXACA



**RELACIÓN DE BIENES INMUEBLES QUE COMPONEN EL PATRIMONIO
DEL 01 DE ENERO AL 31 DE DICIEMBRE DE 2021
(Pesos)**

CUENTA	DESCRIPCIÓN DEL BIEN	SALDO FINAL
12310	TERRENOS	144,785,485
12330	EDIFICIOS NO RESIDENCIALES	66,241,460
12351	EDIFICACIÓN HABITACIONAL EN PROCESO	-
12352	EDIFICACIÓN NO HABITACIONAL EN PROCESO	-
12353	CONSTRUCCIÓN DE OBRAS PARA EL ABASTECIMIENTO DE AGUA, PETRÓLEO, GAS, ELECTRICIDAD Y TELECOMUNICACION	-
12354	DIVISIÓN DE TERRENOS Y CONSTRUCCIÓN DE OBRAS DE URBANIZACIÓN EN PROCESO	-
12355	CONSTRUCCIÓN DE VÍAS DE COMUNICACIÓN EN PROCESO	-
12356	OTRAS CONSTRUCCIONES DE INGENIERÍA CIVIL U OBRA PESADA EN PROCESO	6,250,031
12357	INSTALACIONES Y EQUIPAMIENTO EN CONSTRUCCIONES EN PROCESO	2,255,990
12359	TRABAJOS DE ACABADOS EN EDIFICACIONES Y OTROS TRABAJOS ESPECIALIZADOS EN PROCESO	-
12361	EDIFICACIÓN HABITACIONAL EN PROCESO	-
12362	EDIFICACIÓN NO HABITACIONAL EN PROCESO	-
12363	CONSTRUCCIÓN DE OBRAS PARA EL ABASTECIMIENTO DE AGUA, PETRÓLEO, GAS, ELECTRICIDAD Y TELECOMUNICACION	-
12364	DIVISIÓN DE TERRENOS Y CONSTRUCCIÓN DE OBRAS DE URBANIZACIÓN	-
12365	CONSTRUCCIÓN DE VÍAS DE COMUNICACIÓN EN PROCESO	-
12366	OTRAS CONSTRUCCIONES DE INGENIERÍA CIVIL U OBRA PESADA EN PROCESO	-
12367	INSTALACIONES Y EQUIPAMIENTO EN CONSTRUCCIONES EN PROCESO	-
12369	TRABAJOS DE ACABADOS EN EDIFICACIONES Y OTROS TRABAJOS ESPECIALIZADOS EN PROCESO	-
12390	OTROS BIENES INMUEBLES	-
	SUMA TOTAL:	219,532,966



**RELACIÓN DE BIENES MUEBLES QUE COMPONEN EL PATRIMONIO
DEL 01 DE ENERO AL 31 DE DICIEMBRE DE 2021
(Pesos)**

CUENTA	DESCRIPCIÓN DEL BIEN	SALDO FINAL
12411	MUEBLES DE OFICINA Y ESTANTERÍA	11,502,470
12412	MUEBLES, EXCEPTO DE OFICINA Y ESTANTERÍA	67,852
12413	EQUIPO DE CÓMPUTO Y DE TECNOLOGÍAS DE LA INFORMACIÓN	17,792,697
12419	OTROS MOBILIARIOS Y EQUIPOS DE ADMINISTRACIÓN	121,306
12421	EQUIPOS Y APARATOS AUDIOVISUALES	2,409,090
12422	APARATOS DEPORTIVOS	-
12423	CÁMARAS FOTOGRÁFICAS Y DE VIDEO	-
12429	OTRO MOBILIARIO Y EQUIPO EDUCACIONAL Y RECREATIVO	2,037,755
12431	EQUIPO MÉDICO Y DE LABORATORIO	59,072
12432	INSTRUMENTAL MÉDICO Y DE LABORATORIO	-
12441	AUTOMÓVILES Y CAMIONES	8,070,148
12443	EQUIPO AEROSPAZIAL	-
12445	EMBARCACIONES	-
12449	OTROS EQUIPOS DE TRANSPORTE	-
12450	EQUIPO DE DEFENSA Y SEGURIDAD	-
12461	MAQUINARIA Y EQUIPO AGROPECUARIO	-
12462	MAQUINARIA Y EQUIPO INDUSTRIAL	-
12463	MAQUINARIA Y EQUIPO DE CONSTRUCCIÓN	-
12464	SISTEMAS DE AIRE ACONDICIONADO, CALEFACCIÓN Y DE REFRIGERACIÓN INDUSTRIAL Y COMERCIAL	734,618
12465	EQUIPO DE COMUNICACIÓN Y TELECOMUNICACIÓN	1,560,803
12466	EQUIPOS DE GENERACIÓN ELÉCTRICA, APARATOS Y ACCESORIOS ELÉCTRICOS	-
12467	HERRAMIENTAS Y MÁQUINAS-HERRAMIENTA	-
12469	OTROS EQUIPOS	-
12471	BIENES ARTÍSTICOS, CULTURALES Y CIENTÍFICOS	374,473
12483	AVES	-
12484	OVINOS Y CAPRINOS	-
12486	EQUINOS	-
12487	ESPECIES MENORES Y DE ZOOLOGICO	-
12488	ÁRBOLES Y PLANTAS	-
12489	OTROS ACTIVOS BIOLÓGICOS	-
	SUMA TOTAL:	44,730,283



GOBIERNO DEL ESTADO
DE OAXACA



RELACIÓN DE CUENTAS BANCARIAS PRODUCTIVAS ESPECÍFICAS DEL 01 DE ENERO AL 31 DE DICIEMBRE DE 2021

FONDO, PROGRAMA O CONVENIO	DATOS DE LA CUENTA BANCARIA	
	INSTITUCION BANCARIA	NUMERO DE CUENTA
SUBCIDIO FEDERAL 2021 (ANEXO DE EJECUCIÓN/APOYO FINANCIERO 2021)	BANCO AZTECA S.A.	01720142977936



GOBIERNO DEL ESTADO
DE OAXACA



RELACIÓN DE ESQUEMAS BURSÁTILES Y COBERTURAS FINANCIERAS
DEL 01 DE ENERO AL 31 DE DICIEMBRE DE 2021

NO APLICA



GOBIERNO DEL ESTADO
DE OAXACA



MONTOS PAGADOS POR AYUDAS Y SUBSIDIOS DEL 01 DE ENERO AL 31 DE DICIEMBRE DE 2021

Concepto	Ayuda	Subsidio	Sector (económico o social)	Beneficiario	CURP	RFC	Monto Pagado

NO APLICA

COLEGIO DE BACHILLERES DEL ESTADO DE OAXACA Estado de Situación Financiera Detallado - LDF Al 31 de Diciembre de 2021 y al 31 de diciembre de 2020 (PESOS)					
Concepto	31 de diciembre de 2021	31 de diciembre de 2020	Concepto	31 de diciembre de 2021	31 de diciembre de 2020
ACTIVO			PASIVO		
Activo Circulante			Pasivo Circulante		
Efectivo y Equivalentes	111,364,725	99,902,977	Cuentas por Pagar a Corto Plazo	695,002,295.12	620,683,282
Efectivo	217,492	217,492	Servicios Personales por Pagar a Corto Plazo		
Bancos/Tesorería			Proveedores por Pagar a Corto Plazo	44,362	44,362
Bancos/Dependencias y Otros	111,132,008	91,707,402	Contratistas por Obras Públicas por Pagar a Corto Plazo	275,502	275,502
Inversiones Temporales (Hasta 3 meses)	0	7,962,858	Participaciones y Aportaciones por Pagar a Corto Plazo		
Fondos con Afectación Específica			Transferencias Otorgadas por Pagar a Corto Plazo	124,609,682	155,324,278
Depósitos de Fondos de Terceros en Garantía y/o Administración	15,225	15,225	Intereses, Comisiones y Otros Gastos de la Deuda Pública por Pagar a Corto Plazo		
Otros Efectivos y Equivalentes			Retenciones y Contribuciones por Pagar a Corto Plazo	130,558,065	146,666,385
Derechos a Recibir Efectivo o Equivalentes	532,494,455	468,259,897	Devoluciones de la Ley de Ingresos por Pagar a Corto Plazo		
Inversiones Financieras de Corto Plazo			Otras Cuentas por Pagar a Corto Plazo	439,514,684	318,372,755
Cuentas por Cobrar a Corto Plazo	52,289	52,289	Documentos por Pagar a Corto Plazo	0	0
Deudores Diversos por Cobrar a Corto Plazo	532,442,166	468,207,608	Documentos Comerciales por Pagar a Corto Plazo		
Ingresos por Recuperar a Corto Plazo			Documentos con Contratistas por Obras Públicas por Pagar a Corto Plazo		
Deudores por Anticipos de la Tesorería a Corto Plazo			Otros Documentos por Pagar a Corto Plazo		
Préstamos Otorgados a Corto Plazo			Porción a Corto Plazo de la Deuda Pública a Largo Plazo	0	0
Otros Derechos a Recibir Efectivo o Equivalentes a Corto Plazo			Porción a Corto Plazo de la Deuda Pública		
Derechos a Recibir Bienes o Servicios	0	0	Porción a Corto Plazo de Arrendamiento Financiero		
Anticipo a Proveedores por Adquisición de Bienes y Prestación de Servicios a Corto Plazo			Títulos y Valores a Corto Plazo		
Anticipo a Proveedores por Adquisición de Bienes Inmuebles y Muebles a Corto Plazo			Pasivos Diferidos a Corto Plazo	0	0
Anticipo a Proveedores por Adquisición de Bienes Intangibles a Corto Plazo			Ingresos Cobrados por Adelantado a Corto Plazo		
Anticipo a Contratistas por Obras Públicas a Corto Plazo			Intereses Cobrados por Adelantado a Corto Plazo		
Otros Derechos a Recibir Bienes o Servicios a Corto Plazo			Otros Pasivos Diferidos a Corto Plazo		
Inventarios	0	0	Fondos y Bienes de Terceros en Garantía y/o Administración a Corto Plazo	0	0
Inventario de Mercancías para Venta			Fondos en Garantía a Corto Plazo		
Inventario de Mercancías Terminadas			Fondos en Administración a Corto Plazo		
Inventario de Mercancías en Proceso de Elaboración			Fondos Contingentes a Corto Plazo		
Inventario de Materias Primas, Materiales y Suministros para Producción			Fondos de Fideicomisos, Mandatos y Contratos Análogos a Corto Plazo		
Bienes en Tránsito			Otros Fondos de Terceros en Garantía y/o Administración a Corto Plazo		
Almacenes			Valores y Bienes en Garantía a Corto Plazo		
Estimación por Pérdida o Deterioro de Activos Circulantes	0	0	Provisiones a Corto Plazo	0	0
Estimaciones para Cuentas Incobrables por Derechos a Recibir Efectivo o Equivalentes			Provisión para Demandas y Juicios a Corto Plazo		
Estimación por Deterioro de Inventarios			Provisión para Contingencias a Corto Plazo		
Otros Activos Circulantes	0	0	Otras Provisiones a Corto Plazo		
Valores en Garantía			Otros Pasivos a Corto Plazo	0	0
Bienes en Garantía (excluye depósitos de fondos)			Ingresos por Clasificar		
Bienes Derivados de Embargos, Decomisos, Aseguramientos y Dación en Pago			Recaudación por Participar		
Adquisición con Fondos de Terceros			Otros Pasivos Circulantes		
Total de Activos Circulantes	643,859,180	568,162,874	Total de Pasivos Circulantes	695,002,295.12	620,683,282
Activo No Circulante			Pasivo No Circulante		
Inversiones Financieras a Largo Plazo			Cuentas por Pagar a Largo Plazo	149,216	149,216
Derechos a Recibir Efectivo o Equivalentes a Largo Plazo			Documentos por Pagar a Largo Plazo		
Bienes Inmuebles, Infraestructura y Construcciones en Proceso	219,532,966	219,532,966	Deuda Pública a Largo Plazo		
Bienes Muebles	44,730,283	40,138,877	Pasivos Diferidos a Largo Plazo		
Activos Intangibles			Fondos y Bienes de Terceros en Garantía y/o en Administración a Largo Plazo		
Depreciación, Deterioro y Amortización Acumulada de Bienes	-21,512,129	-15,250,433	Provisiones a Largo Plazo	449,874	
Activos Diferidos			Total de Pasivos No Circulantes	599,091	149,216
Estimación por Pérdida o Deterioro de Activos no Circulantes			Total del Pasivo	695,601,385.76	620,832,498
Otros Activos no Circulantes			HACIENDA PÚBLICA/PATRIMONIO		
Total de Activos No Circulantes	242,751,120	244,421,410	Hacienda Pública/Patrimonio Contribuido	-14,963,712	-17,326,680
Total del Activo	886,610,301	812,584,284	Aportaciones	0	0
			Donaciones de Capital	37,500	37,500
			Actualización de la Hacienda Pública/Patrimonio	-15,001,212	-17,364,180
			Hacienda Pública/Patrimonio Generado	205,972,627	209,078,466
			Resultados del Ejercicio (Ahorro/ Desahorro)	-3,096,092	5,154,310
			Resultados de Ejercicios Anteriores	245,715,580	240,571,017
			Revalúos	-34,323,346	-34,323,346
			Reservas		
			Rectificaciones de Resultados de Ejercicios Anteriores	-2,323,515	-2,323,515
			Exceso o Insuficiencia en la Actualización de la Hacienda Pública/Patrimonio	0	0
			Resultado por Posición Monetaria		
			Resultado por Tenencia de Activos no Monetarios		
			Total Hacienda Pública/Patrimonio	191,008,915	191,751,786
			Total del Pasivo y Hacienda Pública/Patrimonio	886,610,301	812,584,284

COLEGIO DE BACHILLERES DEL ESTADO DE OAXACA
**Balance Presupuestario - LDF
Del 1 de enero al 31 de diciembre de 2021
(PESOS)**

Concepto	Estimado/ Aprobado	Devengado	Recaudado/ Pagado
A. Ingresos Totales (A = A1+A2+A3)	1,077,607,172	1,157,268,494	1,041,921,440
A1. Ingresos de Libre Disposición	538,803,586	577,519,989	556,708,377
A2. Transferencias Federales Etiquetadas	538,803,586	579,748,505	485,213,064
A3. Financiamiento Neto			
B. Egresos Presupuestarios¹ (B = B1+B2)	1,077,607,172	1,157,268,494	1,041,921,440
B1. Gasto No Etiquetado (sin incluir Amortización de la Deuda Pública)	538,803,586	577,519,989	556,708,377
B2. Gasto Etiquetado (sin incluir Amortización de la Deuda Pública)	538,803,586	579,748,505	485,213,064
C. Remanentes del Ejercicio Anterior (C = C1 + C2)		1,117,195	1,117,195
C1. Remanentes de Ingresos de Libre Disposición aplicados en el periodo		558,597	558,597
C2. Remanentes de Transferencias Federales Etiquetadas aplicados en el periodo		558,597	558,597
I. Balance Presupuestario (I = A - B + C)	0	1,117,195	1,117,195
II. Balance Presupuestario sin Financiamiento Neto (II = I - A3)	0	1,117,195	1,117,195
III. Balance Presupuestario sin Financiamiento Neto y sin Remanentes del Ejercicio Anterior (III = II - C)	0	0	0

Concepto	Aprobado	Devengado	Pagado
E. Intereses, Comisiones y Gastos de la Deuda (E = E1+E2)	0	0	0
E1. Intereses, Comisiones y Gastos de la Deuda con Gasto No Etiquetado			
E2. Intereses, Comisiones y Gastos de la Deuda con Gasto Etiquetado			
IV. Balance Primario (IV = III + E)	0	0	0

Concepto	Estimado/ Aprobado	Devengado	Recaudado/ Pagado
F. Financiamiento (F = F1 + F2)	0	0	0
F1. Financiamiento con Fuente de Pago de Ingresos de Libre Disposición			
F2. Financiamiento con Fuente de Pago de Transferencias Federales Etiquetadas			
G. Amortización de la Deuda (G = G1 + G2)	0	0	0
G1. Amortización de la Deuda Pública con Gasto No Etiquetado			
G2. Amortización de la Deuda Pública con Gasto Etiquetado			
A3. Financiamiento Neto (A3 = F - G)	0	0	0

Concepto	Estimado/ Aprobado	Devengado	Recaudado/ Pagado
A1. Ingresos de Libre Disposición	538,803,586	577,519,989	556,708,377
A3.1 Financiamiento Neto con Fuente de Pago de Ingresos de Libre Disposición (A3.1 = F1 - G1)	0	0	0
F1. Financiamiento con Fuente de Pago de Ingresos de Libre Disposición			
G1. Amortización de la Deuda Pública con Gasto No Etiquetado			
B1. Gasto No Etiquetado (sin incluir Amortización de la Deuda Pública)	538,803,586	577,519,989	556,708,377
C1. Remanentes de Ingresos de Libre Disposición aplicados en el periodo			
V. Balance Presupuestario de Recursos Disponibles (V = A1 + A3.1 - B1 + C1)	0	0	0
VI. Balance Presupuestario de Recursos Disponibles sin Financiamiento Neto (VI = V - A3.1)	0	0	0

Concepto	Estimado/ Aprobado	Devengado	Recaudado/ Pagado
A2. Transferencias Federales Etiquetadas	538,803,586	579,748,505	485,213,064
A3.2 Financiamiento Neto con Fuente de Pago de Transferencias Federales Etiquetadas (A3.2 = F2 - G2)	0	0	0
F2. Financiamiento con Fuente de Pago de Transferencias Federales			
G2. Amortización de la Deuda Pública con Gasto Etiquetado			
B2. Gasto Etiquetado (sin incluir Amortización de la Deuda Pública)	538,803,586	579,748,505	485,213,064
C2. Remanentes de Transferencias Federales Etiquetadas aplicados en el periodo		558,597	558,597
VII. Balance Presupuestario de Recursos Etiquetados (VII = A2 + A3.2 - B2 + C2)	0	558,597	558,597
VIII. Balance Presupuestario de Recursos Etiquetados sin Financiamiento Neto (VIII = VII - A3.2)	0	558,597	558,597

COLEGIO DE BACHILLERES DEL ESTADO DE OAXACA Informe Analítico de la Deuda Pública y Otros Pasivos - LDF Del 1 de enero al 31 de diciembre de 2021 (PESOS)							
Denominación de la Deuda Pública y Otros Pasivos	Saldo al 31 de diciembre de 2020 (d)	Disposiciones del Periodo (e)	Amortizaciones del Periodo (f)	Revaluaciones, Reclasificaciones y Otros Ajustes (g)	Saldo Final del Periodo (h) h=d+e-f+g	Pago de Intereses del Periodo (i)	Pago de Comisiones y demás costos asociados durante el Periodo (j)
1. Deuda Pública (1=A+B) A. Corto Plazo (A=a1+a2+a3) a1) Instituciones de Crédito a2) Títulos y Valores a3) Arrendamientos Financieros B. Largo Plazo (B=b1+b2+b3) b1) Instituciones de Crédito b2) Títulos y Valores b3) Arrendamientos Financieros							
2. Otros Pasivos	620,683,282				695,002,295		
3. Total de la Deuda Pública y Otros Pasivos (3=1+2)							
4. Deuda Contingente ¹ (Informativo) A. Deuda Contingente 1 B. Deuda Contingente 2 C. Deuda Contingente XX							
5. Valor de Instrumentos Bono Cupón Cero ² (Informativo) A. Instrumento Bono Cupón Cero 1 B. Instrumento Bono Cupón Cero 2 C. Instrumento Bono Cupón Cero XX							

¹ Se refiere a cualquier Financiamiento sin fuente o garantía de pago definida, que sea asumida de manera solidaria o subsidiaria por las Entidades Federativas con sus Municipios, organismos descentralizados y empresas de participación estatal mayoritaria y fideicomisos, locales o municipales, y por los Municipios con sus respectivos organismos descentralizados y empresas de participación municipal mayoritaria.

² Se refiere al valor del Bono Cupón Cero que respalda el pago de los créditos asociados al mismo (Activo).

Obligaciones a Corto Plazo (k)	Monto Contratado (l)	Plazo Pactado (m)	Tasa de Interés (n)	Comisiones y Costos Relacionados (o)	Tasa Efectiva (p)
6. Obligaciones a Corto Plazo (Informativo) A. Crédito 1 B. Crédito 2 C. Crédito XX					

COLEGIO DE BACHILLERES DEL ESTADO DE OAXACA
Estado Analítico del Ejercicio del Presupuesto de Egresos Detallado - LDF
Clasificación por Objeto del Gasto (Capítulo y Concepto)
Del 1 de enero al 31 de diciembre de 2021
(PESOS)

Concepto	Egresos					Subejercicio
	Aprobado	Ampliaciones/ (Reducciones)	Modificado	Devengado	Pagado	
I. Gasto No Etiquetado (I=A+B+C+D+E+F+G+H+I)	538,803,586	40,212,244	579,015,830	577,519,989	556,708,377	1,495,840
A. Servicios Personales (A=a1+a2+a3+a4+a5+a6+a7)	0	0	0	0	0	0
a1) Remuneraciones al Personal de Carácter Permanente						0
a2) Remuneraciones al Personal de Carácter Transitorio						0
a3) Remuneraciones Adicionales y Especiales						0
a4) Seguridad Social						0
a5) Otras Prestaciones Sociales y Económicas						0
a6) Previsiones						0
a7) Pago de Estímulos a Servidores Públicos						0
B. Materiales y Suministros (B=b1+b2+b3+b4+b5+b6+b7+b8+b9)	0	0	0	0	0	0
b1) Materiales de Administración, Emisión de Documentos y Artículos Oficiales						0
b2) Alimentos y Utensilios						0
b3) Materias Primas y Materiales de Producción y Comercialización						0
b4) Materiales y Artículos de Construcción y de Reparación						0
b5) Productos Químicos, Farmacéuticos y de Laboratorio						0
b6) Combustibles, Lubricantes y Aditivos						0
b7) Vestuario, Blancos, Prendas de Protección y Artículos Deportivos						0
b8) Materiales y Suministros Para Seguridad						0
b9) Herramientas, Refacciones y Accesorios Menores						0
C. Servicios Generales (C=c1+c2+c3+c4+c5+c6+c7+c8+c9)	0	0	0	0	0	0
c1) Servicios Básicos						0
c2) Servicios de Arrendamiento						0
c3) Servicios Profesionales, Científicos, Técnicos y Otros Servicios						0
c4) Servicios Financieros, Bancarios y Comerciales						0
c5) Servicios de Instalación, Reparación, Mantenimiento y Conservación						0
c6) Servicios de Comunicación Social y Publicidad						0
c7) Servicios de Traslado y Viáticos						0
c8) Servicios Oficiales						0
c9) Otros Servicios Generales						0
D. Transferencias, Asignaciones, Subsidios y Otras Ayudas (D=d1+d2+d3+d4+d5+d6+d7+d8+d9)	538,803,586	40,212,244	579,015,830	577,519,989	556,708,377	1,495,840
d1) Transferencias Internas y Asignaciones al Sector Público	538,803,586	40,212,244	579,015,830	577,519,989	556,708,377	1,495,840
d2) Transferencias al Resto del Sector Público						0
d3) Subsidios y Subvenciones						0
d4) Ayudas Sociales						0
d5) Pensiones y Jubilaciones						0
d6) Transferencias a Fideicomisos, Mandatos y Otros Análogos						0
d7) Transferencias a la Seguridad Social						0
d8) Donativos						0
d9) Transferencias al Exterior						0
E. Bienes Muebles, Inmuebles e Intangibles (E=e1+e2+e3+e4+e5+e6+e7+e8+e9)	0	0	0	0	0	0
e1) Mobiliario y Equipo de Administración						0
e2) Mobiliario y Equipo Educativo y Recreativo						0
e3) Equipo e Instrumental Médico y de Laboratorio						0
e4) Vehículos y Equipo de Transporte						0
e5) Equipo de Defensa y Seguridad						0
e6) Maquinaria, Otros Equipos y Herramientas						0
e7) Activos Biológicos						0
e8) Bienes Inmuebles						0
e9) Activos Intangibles						0
F. Inversión Pública (F=f1+f2+f3)	0	0	0	0	0	0
f1) Obra Pública en Bienes de Dominio Público						0
f2) Obra Pública en Bienes Propios						0
f3) Proyectos Productivos y Acciones de Fomento						0
G. Inversiones Financieras y Otras Provisiones (G=g1+g2+g3+g4+g5+g6+g7)	0	0	0	0	0	0
g1) Inversiones Para el Fomento de Actividades Productivas						0
g2) Acciones y Participaciones de Capital						0
g3) Compra de Títulos y Valores						0
g4) Concesión de Préstamos						0
g5) Inversiones en Fideicomisos, Mandatos y Otros Análogos						0
Fideicomiso de Desastres Naturales (Informativo)						0
g6) Otras Inversiones Financieras						0
g7) Provisiones para Contingencias y Otras Erogaciones Especiales						0
H. Participaciones y Aportaciones (H=h1+h2+h3)	0	0	0	0	0	0
h1) Participaciones						0
h2) Aportaciones						0
h3) Convenios						0
I. Deuda Pública (I=i1+i2+i3+i4+i5+i6+i7)	0	0	0	0	0	0
i1) Amortización de la Deuda Pública						0
i2) Intereses de la Deuda Pública						0
i3) Comisiones de la Deuda Pública						0
i4) Gastos de la Deuda Pública						0
i5) Costo por Coberturas						0
i6) Apoyos Financieros						0
i7) Adeudos de Ejercicios Fiscales Anteriores (ADEFAS)						0

Concepto	Egresos					Subejercicio
	Aprobado	Ampliaciones/ (Reducciones)	Modificado	Devengado	Pagado	
II. Gasto Etiquetado (II=A+B+C+D+E+F+G+H+I)	538,803,586	42,440,682	581,244,268	579,748,505	485,213,064	1,495,763
A. Servicios Personales (A=a1+a2+a3+a4+a5+a6+a7)	0	0	0	0	0	0
a1) Remuneraciones al Personal de Carácter Permanente						0
a2) Remuneraciones al Personal de Carácter Transitorio						0
a3) Remuneraciones Adicionales y Especiales						0
a4) Seguridad Social						0
a5) Otras Prestaciones Sociales y Económicas						0
a6) Previsiones						0
a7) Pago de Estímulos a Servidores Públicos						0
B. Materiales y Suministros (B=b1+b2+b3+b4+b5+b6+b7+b8+b9)	0	0	0	0	0	0
b1) Materiales de Administración, Emisión de Documentos y Artículos Oficiales						0
b2) Alimentos y Utensilios						0
b3) Materias Primas y Materiales de Producción y Comercialización						0
b4) Materiales y Artículos de Construcción y de Reparación						0
b5) Productos Químicos, Farmacéuticos y de Laboratorio						0
b6) Combustibles, Lubricantes y Aditivos						0
b7) Vestuario, Blancos, Prendas de Protección y Artículos Deportivos						0
b8) Materiales y Suministros Para Seguridad						0
b9) Herramientas, Refacciones y Accesorios Menores						0
C. Servicios Generales (C=c1+c2+c3+c4+c5+c6+c7+c8+c9)	0	0	0	0	0	0
c1) Servicios Básicos						0
c2) Servicios de Arrendamiento						0
c3) Servicios Profesionales, Científicos, Técnicos y Otros Servicios						0
c4) Servicios Financieros, Bancarios y Comerciales						0
c5) Servicios de Instalación, Reparación, Mantenimiento y Conservación						0
c6) Servicios de Comunicación Social y Publicidad						0
c7) Servicios de Traslado y Viáticos						0
c8) Servicios Oficiales						0
c9) Otros Servicios Generales						0
D. Transferencias, Asignaciones, Subsidios y Otras Ayudas (D=d1+d2+d3+d4+d5+d6+d7+d8+d9)	538,803,586	40,212,244	579,015,830	577,520,067	485,213,064	1,495,763
d1) Transferencias Internas y Asignaciones al Sector Público	538,803,586	40,212,244	579,015,830	577,520,067	485,213,064	1,495,763
d2) Transferencias al Resto del Sector Público						0
d3) Subsidios y Subvenciones						0
d4) Ayudas Sociales						0
d5) Pensiones y Jubilaciones						0
d6) Transferencias a Fideicomisos, Mandatos y Otros Análogos						0
d7) Transferencias a la Seguridad Social						0
d8) Donativos						0
d9) Transferencias al Exterior						0
E. Bienes Muebles, Inmuebles e Intangibles (E=e1+e2+e3+e4+e5+e6+e7+e8+e9)	0	2,228,438	2,228,438	2,228,438	0	0
e1) Mobiliario y Equipo de Administración	0	1,584,172	1,584,172	1,584,172	0	0
e2) Mobiliario y Equipo Educativo y Recreativo	0	644,265	644,265	644,265	0	0
e3) Equipo e Instrumental Médico y de Laboratorio						0
e4) Vehículos y Equipo de Transporte						0
e5) Equipo de Defensa y Seguridad						0
e6) Maquinaria, Otros Equipos y Herramientas	0	0	0	0	0	0
e7) Activos Biológicos						0
e8) Bienes Inmuebles						0
e9) Activos Intangibles						0
F. Inversión Pública (F=f1+f2+f3)	0	0	0	0	0	0
f1) Obra Pública en Bienes de Dominio Público						0
f2) Obra Pública en Bienes Propios						0
f3) Proyectos Productivos y Acciones de Fomento						0
G. Inversiones Financieras y Otras Provisiones (G=g1+g2+g3+g4+g5+g6+g7)	0	0	0	0	0	0
g1) Inversiones Para el Fomento de Actividades Productivas						0
g2) Acciones y Participaciones de Capital						0
g3) Compra de Títulos y Valores						0
g4) Concesión de Préstamos						0
g5) Inversiones en Fideicomisos, Mandatos y Otros Análogos						0
Fideicomiso de Desastres Naturales (Informativo)						0
g6) Otras Inversiones Financieras						0
g7) Provisiones para Contingencias y Otras Erogaciones Especiales						0
H. Participaciones y Aportaciones (H=h1+h2+h3)	0	0	0	0	0	0
h1) Participaciones						0
h2) Aportaciones						0
h3) Convenios						0
I. Deuda Pública (I=i1+i2+i3+i4+i5+i6+i7)	0	0	0	0	0	0
i1) Amortización de la Deuda Pública						0
i2) Intereses de la Deuda Pública						0
i3) Comisiones de la Deuda Pública						0
i4) Gastos de la Deuda Pública						0
i5) Costo por Coberturas						0
i6) Apoyos Financieros						0
i7) Adeudos de Ejercicios Fiscales Anteriores (ADEFAS)	0	0	0	0	0	0
III. Total de Egresos (III = I + II)	1,077,607,172	82,652,925	1,160,260,097	1,157,268,494	1,041,921,440	2,991,603

COLEGIO DE BACHILLERES DEL ESTADO DE OAXACA
Estado Analítico del Ejercicio del Presupuesto de Egresos Detallado - LDF
Clasificación Administrativa
Del 1 de enero al 31 de diciembre de 2021
(PESOS)

Concepto	Egresos					Subejercicio
	Aprobado	Ampliaciones/ (Reducciones)	Modificado	Devengado	Pagado	
I. Gasto No Etiquetado (I=A)	538,803,586	40,212,244	579,015,830	577,519,989	556,708,377	1,495,840
A. Colegio de Bachilleres del Estado de Oaxaca	538,803,586	40,212,244	579,015,830	577,519,989	556,708,377	1,495,840
II. Gasto Etiquetado (II=A)	538,803,586	42,440,682	581,244,268	579,748,505	485,213,064	1,495,763
A. Colegio de Bachilleres del Estado de Oaxaca	538,803,586	42,440,682	581,244,268	579,748,505	485,213,064	1,495,763
III. Total de Egresos (III = I + II)	1,077,607,172	82,652,925	1,160,260,097	1,157,268,494	1,041,921,440	2,991,603

COLEGIO DE BACHILLERES DEL ESTADO DE OAXACA
Estado Analítico del Ejercicio del Presupuesto de Egresos Detallado - LDF
Clasificación Funcional (Finalidad y Función)
Del 1 de enero al 31 de diciembre de 2021
(PESOS)

Concepto	Egresos					Subejercicio
	Aprobado	Ampliaciones/ (Reducciones)	Modificado	Devengado	Pagado	
I. Gasto No Etiquetado (I=A+B+C+D)	538,803,586	40,212,244	579,015,830	577,519,989	556,708,377	1,495,840
A. Gobierno (A=a1+a2+a3+a4+a5+a6+a7+a8)	0	0	0	0	0	0
a1) Legislación						0
a2) Justicia						0
a3) Coordinación de la Política de Gobierno						0
a4) Relaciones Exteriores						0
a5) Asuntos Financieros y Hacendarios						0
a6) Seguridad Nacional						0
a7) Asuntos de Orden Público y de Seguridad Interior						0
a8) Otros Servicios Generales						0
B. Desarrollo Social (B=b1+b2+b3+b4+b5+b6+b7)	538,803,586	40,212,244	579,015,830	577,519,989	556,708,377	1,495,840
b1) Protección Ambiental						0
b2) Vivienda y Servicios a la Comunidad						0
b3) Salud						0
b4) Recreación, Cultura y Otras Manifestaciones Sociales						0
b5) Educación	538,803,586	40,212,244	579,015,830	577,519,989	556,708,377	1,495,840
b6) Protección Social						0
b7) Otros Asuntos Sociales						0
C. Desarrollo Económico (C=c1+c2+c3+c4+c5+c6+c7+c8+c9)	0	0	0	0	0	0
c1) Asuntos Económicos, Comerciales y Laborales en General						0
c2) Agropecuaria, Silvicultura, Pesca y Caza						0
c3) Combustibles y Energía						0
c4) Minería, Manufacturas y Construcción						0
c5) Transporte						0
c6) Comunicaciones						0
c7) Turismo						0
c8) Ciencia, Tecnología e Innovación						0
c9) Otras Industrias y Otros Asuntos Económicos						0
D. Otras No Clasificadas en Funciones Anteriores (D=d1+d2+d3+d4)	0	0	0	0	0	0
d1) Transacciones de la Deuda Pública / Costo Financiero de la						0
d2) Transferencias, Participaciones y Aportaciones Entre						0
Diferentes Niveles y Órdenes de Gobierno						0
d3) Saneamiento del Sistema Financiero						0
d4) Adeudos de Ejercicios Fiscales Anteriores						0
II. Gasto Etiquetado (II=A+B+C+D)	538,803,586	42,440,682	581,244,268	579,748,505	485,213,064	1,495,763
A. Gobierno (A=a1+a2+a3+a4+a5+a6+a7+a8)	0	0	0	0	0	0
a1) Legislación						0
a2) Justicia						0
a3) Coordinación de la Política de Gobierno						0
a4) Relaciones Exteriores						0
a5) Asuntos Financieros y Hacendarios						0
a6) Seguridad Nacional						0
a7) Asuntos de Orden Público y de Seguridad Interior						0
a8) Otros Servicios Generales						0
B. Desarrollo Social (B=b1+b2+b3+b4+b5+b6+b7)	538,803,586	42,440,682	581,244,268	579,748,505	485,213,064	1,495,763
b1) Protección Ambiental						0
b2) Vivienda y Servicios a la Comunidad						0
b3) Salud						0
b4) Recreación, Cultura y Otras Manifestaciones Sociales						0
b5) Educación	538,803,586	42,440,682	581,244,268	579,748,505	485,213,064	1,495,763
b6) Protección Social						0
b7) Otros Asuntos Sociales						0
C. Desarrollo Económico (C=c1+c2+c3+c4+c5+c6+c7+c8+c9)	0	0	0	0	0	0
c1) Asuntos Económicos, Comerciales y Laborales en General						0
c2) Agropecuaria, Silvicultura, Pesca y Caza						0
c3) Combustibles y Energía						0
c4) Minería, Manufacturas y Construcción						0
c5) Transporte						0
c6) Comunicaciones						0
c7) Turismo						0
c8) Ciencia, Tecnología e Innovación						0
c9) Otras Industrias y Otros Asuntos Económicos						0
D. Otras No Clasificadas en Funciones Anteriores (D=d1+d2+d3+d4)	0	0	0	0	0	0
d1) Transacciones de la Deuda Pública / Costo Financiero de la						0
d2) Transferencias, Participaciones y Aportaciones Entre						0
Diferentes Niveles y Órdenes de Gobierno						0
d3) Saneamiento del Sistema Financiero						0
d4) Adeudos de Ejercicios Fiscales Anteriores	0	0	0	0	0	0
III. Total de Egresos (III = I + II)	1,077,607,172	82,652,925	1,160,260,097	1,157,268,494	1,041,921,440	2,991,603

COLEGIO DE BACHILLERES DEL ESTADO DE OAXACA
Estado Analítico del Ejercicio del Presupuesto de Egresos Detallado - LDF
Clasificación de Servicios Personales por Categoría
Del 1 de enero al 31 de diciembre de 2021
(PESOS)

Concepto	Egresos					Subejercicio
	Aprobado	Ampliaciones/ (Reducciones)	Modificado	Devengado	Pagado	
I. Gasto No Etiquetado (I=A+B+C+D+E+F)	511,006,565	39,653,646	550,660,212	549,164,449	542,034,927	1,495,763
A. Personal Administrativo						0
B. Magisterio	511,006,565	39,653,646	550,660,212	549,164,449	542,034,927	1,495,763
C. Servicios de Salud (C=c1+c2)						0
c1) Personal Administrativo						0
c2) Personal Médico, paramédico y afín						0
D. Seguridad Pública						0
E. Gastos asociados a la implementación de nuevas leyes federales o reformas a las mismas (E=e1+e2)						0
e1) Nombre del Programa o Ley 1						0
e2) Nombre del Programa o Ley 2						0
F. Sentencias laborales definitivas						0
II. Gasto Etiquetado (I=A+B+C+D+E+F)	511,006,565	39,653,646	550,660,212	549,164,449	471,491,073	1,495,763
A. Personal Administrativo						0
B. Magisterio	511,006,565	39,653,646	550,660,212	549,164,449	471,491,073	1,495,763
C. Servicios de Salud (C=c1+c2)						0
c1) Personal Administrativo						0
c2) Personal Médico, paramédico y afín						0
D. Seguridad Pública						0
E. Gastos asociados a la implementación de nuevas leyes federales o reformas a las mismas (E=e1+e2)						0
e1) Nombre del Programa o Ley 1						0
e2) Nombre del Programa o Ley 2						0
F. Sentencias laborales definitivas						0
III. Total de Gasto en Servicios Personales (III = I + II)	1,022,013,130	79,307,293	1,101,320,423	1,098,328,897	1,013,526,000	2,991,526

COLEGIO DE BACHILLERES DEL ESTADO DE OAXACA
Informe sobre Estudios Actuariales - LDF

	Pensiones y jubilaciones	Salud	Riesgos de trabajo	Invalidez y vida	Otras prestaciones sociales
<p>Tipo de Sistema Prestación laboral o Fondo general para trabajadores del estado o Beneficio definido, Contribución definida o Mixto</p> <p>Población afiliada Activos Edad máxima Edad mínima Edad promedio Pensionados y Jubilados Edad máxima Edad mínima Edad promedio Beneficiarios Promedio de años de servicio (trabajadores activos) Aportación individual al plan de pensión como % del salario Aportación del ente público al plan de pensión como % del salario Crecimiento esperado de los pensionados y jubilados (como %) Crecimiento esperado de los activos (como %) Edad de Jubilación o Pensión Esperanza de vida</p> <p>Ingresos del Fondo Ingresos Anuales al Fondo de Pensiones</p> <p>Nómina anual Activos Pensionados y Jubilados Beneficiarios de Pensionados y Jubilados</p> <p>Monto mensual por pensión Máximo Mínimo Promedio</p> <p>Monto de la reserva</p> <p>Valor presente de las obligaciones Pensiones y Jubilaciones en curso de pago Generación actual Generaciones futuras</p> <p>Valor presente de las contribuciones asociadas a los sueldos futuros de cotización Generación actual Generaciones futuras</p> <p>Valor presente de aportaciones futuras Generación actual Generaciones futuras Otros Ingresos</p> <p>Déficit/superávit actuarial Generación actual Generaciones futuras</p> <p>Periodo de suficiencia Año de descapitalización Tasa de rendimiento</p> <p>Estudio actuarial Año de elaboración del estudio actuarial Empresa que elaboró el estudio actuarial</p>					

No aplica