



COLEGIO DE BACHILLERES DEL ESTADO DE OAXACA

SEGUNDO INFORME TRIMESTRAL DEL EJERCICIO ENERO – JUNIO 2022

RESULTADOS GENERALES

EJE TEMÁTICO FORTALECIMIENTO A LA CALIDAD EDUCATIVA

ACCIONES:

Emisión de fichas

Del 02 al 06 de mayo se entregaron 11,134 fichas para los planteles, de acuerdo al calendario escolar.

| | | |
|--------------------------|---------------------------------------|--------------|
| Emisión de fichas | 11,134 fichas emitidas | 100 % |
| | 11,134 estudiantes proyectados | |

Inscripción de estudiantes

En el semestre **2022' A**, el Colegio tuvo una captación de 2166 estudiantes en la modalidad abierta.

En lo que respecta a la modalidad escolarizada es importante señalar que las inscripciones de acuerdo al calendario escolar vigente están programadas del 01 al 05 de agosto.

| | | |
|-----------------------------------|---------------------------------------|---------------|
| inscripción de estudiantes | 2166 estudiantes inscritos | 15.47% |
| | 14 000 estudiantes proyectados | |

Reinscripción de estudiantes

En el semestre **2022' A** se reinscribieron en la modalidad escolarizada un total de 34840, correspondiendo 32 194 estudiantes a la modalidad escolarizada y 2646 a la modalidad abierta.

| | | |
|-------------------------------------|---------------------------------------|-----------------|
| Reinscripción de estudiantes | 34 840 estudiantes reinscritos | 145.16 % |
| | 24 000 estudiantes proyectados | |



Portabilidad de estudios

En este trimestre ingresaron mediante el trámite de portabilidad 100 estudiantes en la modalidad escolarizada del Colegio, emitiéndose a la fecha 45 dictámenes en la modalidad escolarizada y 121 dictámenes en la modalidad abierta.

| | | |
|---------------------------------|---|---------------|
| Portabilidad de estudios | 166 dictámenes de portabilidad emitidos | 22.13% |
| | 750 dictámenes de portabilidad proyectados | |

Certificación de estudios

Se expidieron un total de 1216 certificados, de los cuales 650 corresponden a duplicados de certificados de terminación de estudios y parciales de la modalidad escolarizada, y 566 de la modalidad abierta.

| | | |
|------------------------------------|--|--------------|
| Elaboración de certificados | 1216 certificados emitidos | 10.1% |
| | 12 000 certificados proyectados | |

Cambios de Plantel

Se autorizaron 33 cambios de plantel favoreciendo la movilidad de estudiantes en las unidades académicas del Colegio.

| | | |
|---------------------------|------------------------------------|--------------|
| Cambios de Plantel | 33 solicitudes autorizadas | 7.8 % |
| | 420 solicitudes proyectadas | |



Lengua Materna

Durante el trimestre enero-marzo del 2022 se recibieron 48 reportes de las actividades realizadas sobre la temática de la “Lengua materna” de los siguientes planteles: PL. 01 PUEBLO NUEVO, PL. 02 ESPINAL, PL. 03 PINOTEPA NACIONAL, PL. 04 EL TULE PL. 06 PUTLA DE GUERRERO, PL. 07 TUXTEPEC, PL. 08 HUAJUAPAN DE LEÓN, PL. 09 TAPANATEPEC, PL. 10 SILACAYOAPAM, PL. 11 EJUTLA DE CRESPO, PL. 12 NOCHIXTLÁN, PL. 13 HUAUTLA DE JIMENÉZ, PL. 15 UNIÓN HIDALGO, PL. 17 CHALCATONGO DE HIDALGO, PL. 18 CHAZUMBA, PL. 21 OJITLAN, PL. 22 HUATULCO, PL. 24 POCHUTLA, PL. 25 RÍO GRANDE, PL. 27 MIAHUATLÁN, PL. 28 JALAPA DE DÍAZ, PL. 29 GUICHICOVI, PL. 30 GÜILA, PL. 31 JUQUILA, PL. 32 CUILAPAM, PL. 33 LOXICHA, PL. 34 SAN ANTONINO, PL. 35 JALAPA DEL MARQUÉS, PL. 36 COLOTEPEC, PL. 38 TLAXIACO, PL. 39 NAZARENO, PL. 40 BAJOS DE CHILA, PL. 41 TOTONTEPEC, PL. 42. HUITZO, PL. 44 SAN ANTONIO DE LA CAL, PL. 46 TLACOLULA, PL. 49 TEPOSCOLULA, PL. 51 SAN MIGUEL SOYALTEPEC, PL. 52 PINOTEPA DE DON LUIS, PL. 54 CHILTEPEC, PL. 55 SAN JOSÉ DEL PROGRESO, PL. 57 LO DE SOTO, PL. 61 SAN BARTOLO, PL.62 HUAZOLOTITLÁN, PL.65 SAN PEDRO MARTIR, PL. 66 PUERTO ESCONDIDO, PL. 67 EL RASTROJO, PL. 68 MECHOACAN; fomentando las siguientes lenguas: Mixteco, Zapoteco, Mixe, Chinanteco, Huave, Triqui y Chatino a través de actividades realizadas en los planteles como componente esencial de la educación de calidad en el marco de un enfoque plurilingüe.

| | | |
|-----------------------------------|--------------------------------|----------------|
| Actividad “Lengua Materna” | 48 reportes recibidos | 70.58 % |
| | 68 reportes programados | |

Planeaciones Didácticas

Durante este segundo trimestre se recibieron 100 planeaciones didácticas que corresponden al semestre 2022A de segundo, cuarto y sexto semestre de los componentes de formación básica, propedéutica y para el trabajo del plan de estudios vigente.

| | | |
|--------------------------------|--|------------|
| Planeaciones Didácticas | 100 planeaciones didácticas revisadas | 50% |
| | 200 planeaciones didácticas programadas | |



Plataforma digital Moodle

Se elaboraron los contenidos académicos del semestre 2022A que alimentan a la plataforma Moodle del Colegio, esto con la finalidad de continuar coadyuvando en el proceso enseñanza – aprendizaje de las y los estudiantes en su formación académica a distancia.

| | | |
|----------------------------------|--|------------|
| Plataforma digital Moodle | 1 plataforma digital concretada 2022A | 50% |
| | 2 plataformas digitales programadas 2022A - 2022B | |

Semana de Promoción de los Componentes de Formación Propedéutica y para el Trabajo 2022.

Con la finalidad de orientar a las y los estudiantes en la elección del componente de acuerdo a sus aptitudes e intereses, se llevó a cabo del 08 al 12 de marzo la "Semana de Promoción de los componentes de Formación Propedéutica y para el Trabajo" en los 68 planteles del COBAO. Esta actividad fue concluida durante el primer trimestre.

| | | |
|---------------------------------|---------------------------------------|-------------|
| Promoción de componentes | 25,000 estudiantes informados | 100% |
| | 25,000 estudiantes programados | |

Cuerpos Colegiados

Con la finalidad de implementar el trabajo colegiado y compartir experiencias académicas para la mejora del logro de resultados académicos de las y los estudiantes, se han recepcionado 75 actas de conformación o ratificación de academia en los 68 planteles.

| | | |
|---------------------------|---|-------------|
| Cuerpos colegiados | 75 cuerpos colegiados integrados | 50 % |
| | 150 cuerpos colegiados programados | |



Prácticas Experimentales

Durante el segundo trimestre se han realizado 139 planes de trabajo para la realización de prácticas experimentales aplicadas a las actividades cotidianas de las y los estudiantes durante este confinamiento por la COVID-19 para complementar y reforzar los aprendizajes de los contenidos del campo disciplinar

| | | |
|---------------------------------|----------------------------------|--------------|
| Prácticas experimentales | 139 prácticas realizadas | 49.6% |
| | 280 prácticas programadas | |

Clubes de Aprendizaje

En este segundo trimestre se conformaron 109 clubes de aprendizaje para el desarrollo de las competencias disciplinares y genéricas de las y los estudiantes con bajo rendimiento o reprobados, para evitar la reprobación o deserción escolar.

| | | |
|------------------------------|---------------------------------|---------------|
| Clubes de Aprendizaje | 109 clubes implementados | 53.43% |
| | 204 clubes programados | |

Manuales de Prácticas Experimentales

En el segundo trimestre se elaboraron 2 manuales de prácticas experimentales de manera digital (Higiene y Salud Comunitaria y Temas Selectos de Física I), para el logro de las competencias de las ciencias experimentales establecidos en los planes y programas de estudios.

| | | |
|---|-------------------------------|---------------|
| Manuales de Prácticas Experimentales | 2 manuales elaborados | 33.3 % |
| | 6 manuales programados | |

Proyectos de Desarrollo Sostenible

En el segundo trimestre se han implementado 68 proyectos de desarrollo sostenible del programa Agenda 2030 con la finalidad de que la comunidad escolar participe de manera responsable en el cuidado del medio ambiente y su comunidad.

| | | |
|---|-----------------------------------|--------------|
| Proyectos de desarrollo sostenible | 68 proyectos implementados | 100 % |
| | 68 planteles programados | |



Asesorías para concursos

En el semestre 2022'A se han asesorado en línea a 4 estudiantes que lo solicitaron con el objetivo de participar en la Olimpiada Mexicana de Matemáticas y otros concursos. La asesoría no es recurrente y tiene como propósito apoyar al alumnado en los diferentes concursos académicos externos al COBAO, representando al mismo.

| | | |
|---------------------------------|----------------------------------|-------------|
| Asesorías para concursos | 4 estudiantes asesorados | 80 % |
| | 5 estudiantes programados | |

Banco de reactivos

En el semestre 2022'A se implementó el Banco de reactivos que incluye 31 asignaturas de los componentes básico y propedéutico del segundo, cuarto, y sexto semestre y se han elaborado 930 reactivos. El propósito del banco de reactivos tiene como finalidad automatizar la construcción de exámenes en la plataforma del colegio.

| | | |
|----------------------------------|----------------------------------|-------------|
| Banco de reactivos 2022'A | 930 reactivos elaborados | 100% |
| | 930 reactivos programados | |

Proyectos Integradores de Evaluación Final

En el semestre 2022'A, el proyecto de exámenes finales se sustituye por un proyecto integrador de las asignaturas que permite evaluar a las y los estudiantes en la plataforma digital COBAO del 30 de mayo al 06 de junio.

| | | |
|--|--------------------------------------|-----------------|
| Proyectos Integradores de Evaluación Final 2022'A | 250 000 proyectos elaborados | 100.00 % |
| | 250 000 proyectos programados | |



Programa de Orientación Educativa

La aplicación del servicio de Orientación Educativa en planteles tiene el propósito de fortalecer el desarrollo integral del bachiller, la construcción del proyecto de vida y la constitución de espacios de reflexión y acción para que las y los estudiantes desarrollen valores y habilidades. Se recibieron y revisaron 68 secuencias didácticas y 60 informes semestrales correspondientes al semestre 2022-A.

| | | |
|--|-----------------------------------|----------------|
| Programa de Orientación Educativa | 128 Secuencias recibidas | 47.05 % |
| | 272 Secuencias programadas | |

Programa Institucional de tutorías académicas

El programa de tutorías a los estudiantes, es una estrategia de acompañamiento de los orientadores educativos y docentes tutores con los estudiantes de la institución para disminuir los índices de reprobación, abandono escolar y mejorar la eficiencia terminal, así como ayudarlos a enfrentar exitosamente sus retos académicos. En el primer trimestre recibieron 182 Planes de tutorías y primeros informes del semestre 2022-A.

| | | |
|----------------------------|---|---------------|
| Tutorías académicas | 182 Planes de acción recibidos | 44.6 % |
| | 408 Planes de acción programados | |

Exporienta educativa y de posgrado

Para promover la oferta educativa del COBAO a los estudiantes del nivel secundaria, se atendió la convocatoria de la Coordinación General de Educación Media Superior y Superior Ciencia y Tecnología y participamos en la 3ª. Exporienta educativa y de posgrado virtual 2021 que se realizó del 28 de febrero al 04 de marzo.

| | | |
|-----------------------------|----------------------------------|-------------|
| Exporienta educativa | 1 exporienta realizada | 50 % |
| | 2 exporientas programadas | |



Programa de Horas de Fortalecimiento Académico

Las Horas de Fortalecimiento Académico en el COBAO como tiempo complementario a la carga horaria frente a grupo del docente, se utilizan para trabajar actividades de tutoría y de asesoría académica con los estudiantes que están en riesgo de reprobación y de abandono escolar. Se revisaron 68 planes de trabajo y 129 informes correspondientes al semestre 2022-A de docentes de los planteles que tienen asignadas esas horas.

| | | |
|------------------------------|---|---------------|
| Programa de Horas FAC | 197 Planes de trabajo e informes recibidos | 48.2 % |
| | 408 Planes de trabajo e informes programados | |

Capacitaciones sobre la aplicación del Protocolo General de Atención a víctimas de acoso, hostigamiento y violencia sexual en el ámbito escolar del Colegio de Bachilleres del Estado de Oaxaca

Con la finalidad incorporar herramientas a la aplicación del Protocolo, se realizaron capacitaciones a 19 planteles del Colegio dirigidas al personal directivo, docente y administrativo.

| | | |
|-------------------------------------|--------------------------------------|----------------|
| Capacitaciones del Protocolo | 19 capacitaciones realizadas | 55.88 % |
| | 34 capacitaciones programadas | |

Actividades del Día Naranja

En el marco del Día Internacional de la Eliminación de la Violencia contra la Mujer y con la finalidad de sensibilizar sobre la prevención de la violencia contra las mujeres, se desarrollaron 6 actividades dirigidas al personal directivo, docente y administrativo de las unidades educativas y de oficinas centrales.

| | | |
|--------------------------------|-----------------------------------|-------------|
| Actividades Día Naranja | 6 actividades realizadas | 25 % |
| | 24 actividades programadas | |

Convenios de colaboración

Durante este segundo trimestre se han realizado 2 convenios con Instituciones

| | | |
|----------------------------------|--------------------------------|-------------|
| Convenios de colaboración | 2 convenios realizados | 50 % |
| | 4 convenios programados | |



COORDINACIÓN DE DESARROLLO HUMANO

Ceremonia de inicio de cursos

Se realizó la ceremonia de inicio oficial de las actividades en los 68 planteles del semestre 2022 A', de manera virtual.

| | | |
|---------------------------|------------------------------|------------|
| 1 evento realizado | 1 evento realizado | 50% |
| | 2 eventos programados | |

Programa Educación Basada en la Conciencia.

Se continuó el programa, de manera virtual, en 5 planteles, con una participación de 250 alumnos, derivado de que los de nuevo ingreso no han iniciado el programa por no contar con clases presenciales.

| | | |
|--|---------------------------------|------------|
| Educación Basada en la Conciencia | 5 unidades participantes | 25% |
| | 20 unidades programadas | |

39 Intercolegial 2022.

Se llevó a cabo de manera virtual la etapa regional del 39 Intercolegial 2022, sede de Valles centrales, plantel 01 Pueblo Nuevo, Costa, plantel 22 Huatulco, Istmo, plantel 02 Espinal, Mixteca, plantel 08 Huajuapán y Papaloapan, plantel 07 Tuxtepec.

| | | |
|------------------------------|------------------------------|------------|
| 39 Intercolegial 2022 | 1 evento realizado | 50% |
| | 2 eventos programados | |

Muestras artísticas y culturales

Se llevó a cabo la Exposición de Obras Pictóricas Estudiantiles "Enmascararte", Inaugurada en instalaciones de Dirección General, presenta la obra de diez alumnas del plantel 34 San Antonino Castillo Velasco, quienes asesoradas por la docente Alma Patiño, presentan el desarrollo de máscaras con base en el molde del rostro propio de cada una de las estudiantes, realizadas con vendas de yeso, pintadas y decoradas con diversos materiales. En ellas, cada una de las creadoras hace una reinterpretación del contexto que la rodea y la inspira para diseñar y construir su propia máscara.

| | | |
|---|-------------------------------------|-------------|
| Muestras artísticas y culturales | 216 estudiantes beneficiados | 54 % |
| | 400 estudiantes programados | |



Actividades culturales en el interior de los planteles.

En el marco del programa permanente de fomento a la lectura y a la escritura, de la Coordinación de Desarrollo Humano, a través del Departamento de Actividades Artísticas y Culturales, enviamos a los planteles videos propuestos y grabados por el Colectivo Literario "Palabras Andantes", dirigidos a nuestra comunidad estudiantil para estimularlos en la lectura y la escritura:

- a) Una "Píldora de Fomento a la Lectura", un video breve para que se interesen los estudiantes en leer y disfrutar el cuento "El elefante encadenado", contenido en la obra del escritor y psicodramaturgo argentino Jorge Bucay "Recuentos para Demián. Los cuentos que contaba mi analista". Ed. Océano.
- b) Video corto acerca de la obra "Redondillas" de la Décima Musa, Sor Juana Inés de la Cruz (Brillante religiosa y escritora mexicana, 1648-1695). "Hombres necios que acusáis...", contenido en la serie "Obras Maestras de la Poesía", Ed. Planeta.

| | | |
|---|-------------------------------------|-------------|
| Actividades culturales en el interior de los planteles | 946 estudiantes beneficiados | 63 % |
| | 1500 estudiantes programados | |

Pláticas Motivacionales.

Se realizaron 4 pláticas motivacionales a través de la plataforma Zoom, en las cuales participan estudiantes de los 68 planteles que forman la Comunidad COBAO. La difusión para la inscripción y resultado de dichas pláticas se llevó a cabo por medio de las redes sociales oficiales, los ponentes fueron:

- 1.- Marijo Portillo destacada tenista Oaxaqueña con 17 años de carrera, entre sus logros más importantes destaca, el haber estado en el lugar 42 del mundo en su etapa juvenil, la primera Oaxaqueña en obtener la medalla de oro en singles en Olimpiada Nacional (Juegos Nacionales) además de múltiple medallista de dicho evento.
- 2.- Ciclo de Conferencias "Fortalecimiento de Habilidades Socio-emocionales"
 - A) Empatía y control de emociones en el deporte y las artes.
 - B) Autocontrol y asertividad en el deporte y las artes.
 - C) Redes de apoyo y toma de decisiones en el Deporte y las Artes.

Impartidas por el L.T.S. José Daniel Badillo Camacho, especialista con amplia trayectoria en salud emocional de jóvenes de la Secretaría de Salud.

| | | |
|--------------------------------|--------------------------------|-------------|
| Pláticas motivacionales | 7 pláticas realizadas | 70 % |
| | 10 pláticas programadas | |



Pláticas Nutricionales.

Se realizaron 15 pláticas virtuales con los temas: “Nutrición del adolescente”, “Fortalecimiento del sistema inmune a través de una alimentación saludable”, “Prevención de la ansiedad y depresión por medio de un estilo de vida saludable”, “Desarrollo y bienestar personal”, “Pentágono de la salud” “Alimentación saludable” “Manejo del stress y ambiente saludable” las cuales son en coordinación con la Secretaría de Salud en coordinación con el Centro de Integración Juvenil, y la empresa Yakult Oaxaca.

| | | |
|-------------------------------|--------------------------------|-------------|
| Pláticas nutricionales | 30 pláticas realizadas | 75 % |
| | 40 pláticas programadas | |

Actividades Deportivas

Con la finalidad de fomentar la práctica de la actividad física entre la comunidad estudiantil de los 68 planteles, se realizó el taller de “Reto de Baile Urbano” el cual fue impartido a las y los estudiantes de la comunidad estudiantil de los 68 planteles, el ponente fue el coreógrafo, bailarín profesional y director de la academia de baile Darrens Beat Dance Studio, Carlos Darren Junco.

| | | |
|-------------------------------|--|---------------|
| Actividades deportivas | 4 actividades deportivas realizadas | 26.6 % |
| | 15 actividades programadas | |

Participación en Eventos Cívicos.

Con la finalidad de fomentar la identidad nacional, se socializó con la comunidad estudiantil de los 68 planteles, 3 efemérides cívicas, de los meses abril, mayo y junio, donde se destaca las fechas importantes de carácter cívico a nivel nacional.

| | | |
|------------------------|------------------------------|--------------|
| Eventos Cívicos | 5 eventos realizados | 62.5% |
| | 8 eventos programadas | |

Programa de Formación Académica Continua (Segundo Periodo Intersemestral).

Con fecha 24 de mayo de 2022 se publicó la Convocatoria para la segunda Capacitación Docente agosto 2022, la cual se llevará a cabo del 01 al 05 de agosto del presente año para el sistema escolarizado y del 02 al 06 de agosto del presente año para el Sistema de Educación Abierta. Al cierre del segundo trimestre, se contabilizaron 828 docentes inscritos, acorde a las asignaturas y disciplinas que imparten.



Programa de Estímulos para Estudios de Posgrado del Personal Docente y Administrativo.

En el segundo trimestre se aprobó una solicitud para el programa de estímulos para estudios de posgrado dirigido al personal docente del sistema escolarizado, resultando beneficiado un docente para realizar estudios de doctorado, como se detalla a continuación:

1. Doctorado.

| NP | Nombre | Adscripción | Estudios | Institución Formativa | Fecha de Solicitud |
|----|------------------------------|-----------------------|--|--|--------------------|
| 1 | Guadalupe Villegas Arredondo | Plantel 39 "Nazareno" | Doctorado en Educación y Desarrollo Integral | Centro de Desarrollo Humano y Psicoterapia Gestalt | 05 de mayo de 2022 |

Programa de Formación Docente de Educación Media Superior (SEMS-COSFAC).

Al cierre del mes de mayo, 93 docentes exentaron la capacitación agosto 2022 intersemestral, por acreditar los cursos ofertados por la COSFAC, con un mínimo de 40 horas, en cursos como a continuación se detalla:

1. El ciudadano que queremos formar a partir de la nueva escuela mexicana en la educación media superior.
2. Alternativas de dinámica de enseñanza y aprendizaje para la educación híbrida y remota.
3. Curso colaboración docente en la nueva escuela mexicana.
4. Curso de objetivos de desarrollo sustentable.
5. Curso en línea: el pensamiento matemático en la formación humana del siglo XXI.
6. Curso objetivos de desarrollo sostenible.
7. Diplomado en ámbito de orientación de la práctica docente en la nueva escuela mexicana.
8. Diplomado en cursos socioemocionales.
9. Diplomado en el área de acceso al conocimiento de las ciencias naturales.
10. Diplomado en recursos sociocognitivos transversales.
11. Diplomado en recursos socioemocionales.
12. Diplomado en vida saludable.
13. Docentes digitales: imagen digital México.
14. Educación media superior: retorno seguro.
15. El ciudadano que queremos formar a partir de la nueva escuela mexicana de la EMS.
16. El pensamiento matemático en la formación humana del siglo XXI.
17. Habilidades digitales para la docencia.
18. Objetivos de desarrollo sostenible.



Programa de Formación Directiva de Educación Media Superior (SEMS-COSFAC).

En el mes de mayo concluyeron cursos y diplomados dentro de la oferta de formación continua de la COSFAC, 106 directoras, directores, subdirectoras y subdirectores, en cursos como a continuación se detalla:

1. Colaboración Docente en la Nueva Escuela Mexicana.
2. Componentes de la tutoría docente en la EMS.
3. Diplomado en ámbitos de orientación de la práctica directiva en la NEM.
4. Diplomado en Habilidades Digitales para la Docencia.
5. El ciudadano que queremos formar a partir de la Nueva Escuela Mexicana en la Educación Media Superior.
6. El pensamiento matemático en la formación humana del siglo XXI.
7. Formación Socioemocional en la Educación Media Superior.
8. Formación socioemocional para el desarrollo integral de las comunidades escolares de Educación Media Superior.
9. Seminario: El rediseño curricular en la Educación Media Superior.

Convocatoria para la Promoción en el Servicio Docente por Cambio de Categoría en Educación Media Superior, Ciclo Escolar 2021-2022.

La *Convocatoria para la Promoción en el Servicio Docente por Cambio de Categoría en Educación Media Superior, Ciclo Escolar 2021-2022*, se publicó el 08 de febrero de 2022 y se ofertaron 37 plazas. Para el proceso, se registraron 148 docentes, de los cuales 96 entregaron en tiempo su documentación; de éstos, 52 cumplieron con la base "Quinta. Requisitos". De los 52 docentes, en la fase de valoración, 13 obtuvieron igual o más de 750 puntos.

El 25 de abril del presente año se conformó el listado ordenado de resultados y procedió el cambio de categoría de 12 docentes; la que no procedió fue porque ocupó el segundo lugar en la categoría vacante por la que participó.

Convocatoria para el Proceso de Admisión en Educación Media Superior, Ciclo Escolar 2022-2023.

La *Convocatoria del Proceso de Admisión en Educación Media Superior, Ciclo Escolar 2022-2023*, se publicó el 14 de febrero del año en curso. Se registraron para el proceso 50 participantes de los cuales seis (6) cumplieron los requisitos para realizar el examen de apreciación de conocimientos y aptitudes para la admisión, aplicado los días 14 y 15 de mayo.

Convocatoria para el proceso de autorización de cambios de centro de trabajo, Ciclo Escolar 2022-2023.



GOBIERNO DEL ESTADO
DE OAXACA



La Convocatoria para el proceso de autorización de cambios de centro de trabajo, Ciclo Escolar 2022-2023, se publicó el 25 de abril del año en curso en la página electrónica del Colegio y fueron ofertadas 39 plazas vacantes. Para el proceso se registraron 80 docentes, de los cuales 32 reunieron los requisitos.

Los días 30 de junio y 1 de julio de 2022, se llevó a cabo el evento público de asignación de plazas, de las cuales solo 22 docentes aceptaron su proceso de cambio de centro de trabajo.

Convocatoria para el reconocimiento a la práctica educativa implementada durante la contingencia sanitaria ocasionada por el virus SARS-CoV2 (Covid-19), Ciclo Escolar 2022-2023.

La convocatoria se publicó el 30 de mayo de 2022, como fecha límite para la entrega de narrativas, evidencias y constancias el 17 de junio de 2022, las cuales se registraron 73 docentes. Dicha convocatoria está en proceso.

Coordinación del Intercolegial.

En el primer trimestre, se emitió la convocatoria respectiva a los concursos académicos (Concurso de Conocimientos, Encuentro Académico y Expociencia y Tecnología) enviándola a los 68 planteles del sistema. Así también se realizó la inscripción de las y los estudiantes para dichos concursos.

Posteriormente, los días 27, 28 y 29 de abril se realizó el 39 Intercolegial 2022 Virtual, en su etapa regional con la participación de 729 estudiantes en total, los cuales se desarrollaron en 5 sedes regionales. Se efectuaron: el Concurso de Conocimientos, Encuentro Académico y Expociencia y Tecnología, resultando seleccionados 347 estudiantes para la etapa estatal.

Olimpiadas de las Ciencias

Del 01 al 03 de junio se llevó a cabo el **2° Torneo Nacional de Matemáticas INTERCOBACH**, en San Luis Potosí, en donde participaron 7 estudiantes del plantel 01 Pueblo Nuevo: David García Maldonado, Dhamar Yamilet García Martínez, José Francisco Cruz Velazco, Mariana Andrea Morales López, Tomás Alexis Gutiérrez Santiago, Jonathan Pérez Juárez e Itzel Edith Santos Bohórquez, obteniendo **el primer lugar**; y 6 estudiantes del plantel 04 El Tule: Santiago González Salud, Manuel Alejandro Hernández López, Roberto Javier Reyes Perdomo, Jairo Adair Hernández Acevedo, Fausto Gabriel Sandoval Domínguez e Irving Soriano Jarquín, quienes obtuvieron **el segundo lugar en dicho concurso**.



GOBIERNO DEL ESTADO
DE OAXACA



Becas Académicas

En el periodo de abril a junio de 2022, se tramitaron 28 becas ante las siguientes instituciones de educación superior: URSE 18, Universidad La Salle 1, Universidad Anáhuac Oaxaca 6, Instituto de Ciencias Jurídicas de Oaxaca 2, Universidad del Golfo de México 1.

Convenios de Colaboración

En el segundo trimestre se firmaron dos convenios de colaboración interinstitucional con instituciones de educación superior:

- El 03 de mayo de 2022, con la Universidad Nuevo Sol.
- El día 22 de junio de 2022, con la Universidad Más Educación y Enseñanza.

Supervisión de planteles

Durante el segundo trimestre se supervisaron, en la modalidad en línea y a distancia, los planteles: 02 Espinal, 05 Matías Romero, 09 Tapanatepec, 11 Ejutla, 31 Juquila, 34 San Antonino, 35 Jalapa del Marqués, 43 Amuzgos, 46 Tlacolula, 49 Teposcolula, 54 Chiltepec, 58 Reforma de Pineda, 60 San Blas Atempa y 61 San Bartolo.

Capacitación para elaboración de Plan de Mejora Continua a los Centros de Educación Abierta (CEA)

En coordinación con la Dirección General de Bachillerato, del 6 al 17 de junio de 2022 se llevó a cabo el taller virtual “El PMC como herramienta de planeación participativa, transversal y inclusiva” dirigido al personal directivo de los 13 Centros de Educación Abierta del sistema abierto del COBAO. Con 65 participantes, diariamente se integraron mesas de trabajo con personal docente, directivo y administrativo de cada centro.

Mediante la presentación de tres *webinars* a cargo de especialistas en educación media superior, se abordaron temas como la importancia de la planeación, escuelas inclusivas y la prevención de la violencia en los centros escolares.

El taller tuvo la finalidad de promover los mecanismos de planeación participativa para una adecuada gestión escolar a través de la elaboración de un plan de mejora continua del ciclo escolar 2022-2023 con la colaboración de toda la comunidad educativa.



Evaluación de informes finales de Plan de Mejora Continua de los 68 planteles

Durante el mes de junio, hacia el final del semestre 2022'B, se inicia la evaluación de los planes de mejora continua de planteles. Al cierre del segundo semestre se recibieron 32 informes de logros y metas cumplidas de los planteles. El periodo de revisión concluye en el mes de julio, previo inicio del nuevo ciclo escolar.

Programa de Formación Académica Continua (Primer Periodo Intersemestral).

La primera capacitación intersemestral docente 2022 se llevó a cabo en la modalidad en línea, del 17 al 22 de enero de 2022. Impartida por la Universidad Anáhuac de Oaxaca, participaron 846 docentes del sistema escolarizado y del sistema abierto, distribuidos en 29 grupos.

Los cursos tuvieron una duración de 40 horas y abordaron los siguientes temas:

1. "Estrategias orientadas a proyectos transversales para el desarrollo de competencias". Dirigido a docentes que imparten asignaturas de los Componentes de Formación Básica, Propedéutica y para el Trabajo del Sistema Escolarizado, así como docentes de todas las asignaturas del Sistema de Educación Abierta, excepto Orientación Educativa. Éste se realizó del 17 al 21 de enero para el Sistema Escolarizado y del 18 al 22 de enero para el Sistema de Educación Abierta.
2. "Laboratorio Creativo: Reflexiones, acciones, retos y desafíos educativos en tiempos de Covid-19". Dirigido al personal técnico docente del Área de Desarrollo Humano que imparte las disciplinas Cívico-Deportivas o Artístico Culturales, se realizó del 17 al 21 de enero de 2022.
3. "Estrategias para el autocuidado personal". Dirigido a las orientadoras y los orientadores educativos del Sistema Escolarizado y del Sistema de Educación Abierta. Éste se llevó a cabo del 17 al 21 de enero de 2022.
4. Desarrollo de habilidades lingüísticas del idioma Inglés I". Dirigido a docentes del Sistema Escolarizado y del Sistema de Educación Abierta que imparten las asignaturas de inglés, el cual se realizó del 17 al 21 de enero de 2022.

Además, se tiene programada la segunda capacitación docente AGOSTO 2022, la cual se llevará a cabo del 01 al 05 de agosto del presente año para el sistema escolarizado y del 02 al 06 de agosto del presente año para el Sistema de Educación Abierta. Los cursos están dirigidos a 828 docentes del personal docente y técnico docente acorde a las asignaturas y disciplinas que imparten, conformados de la siguiente manera:



GOBIERNO DEL ESTADO
DE OAXACA



1. Taller: “Implementación de proyectos transversales” (para los docentes que imparten Componente de Formación Básica, Propedéutica y para el Trabajo).
2. Curso-Taller: “Estrategias lúdico-pedagógicas para el diseño de espacios de aprendizaje en la enseñanza de las artes” (para los docentes que imparten las disciplinas de Desarrollo Humano Artístico-Culturales).
3. Curso-Taller: “Estrategias lúdico-pedagógicas para mejorar la interacción social en las y los estudiantes en la enseñanza de actividad física” (para los docentes que imparten las disciplinas de Desarrollo Humano Cívico-Deportivas).
4. Curso “Estrategias psicosociales para atención a estudiantes del Colegio de Bachilleres del Estado de Oaxaca” (para las orientadoras y los orientadores educativos).
5. Curso “Desarrollo de habilidades lingüísticas del idioma inglés II” (para los docentes que imparten las asignaturas de inglés).
6. Taller: “Implementación de proyectos transversales” (para los docentes del Sistema de Educación Abierta).

Programa de Estímulos para Estudios de Posgrado del Personal Docente y Administrativo.

Se recibieron 7 solicitudes para el programa de estímulos para estudios de posgrado por parte del personal docente del Sistema Escolarizado y del Sistema de Educación Abierta, de los cuales 4 han sido para el grado de estudio de Maestría y 3 para Doctorado, mismos que han sido dictaminados procedentes y se distribuyen como se detalla a continuación:



2. Maestría.

| NP | Nombre | Adscripción | Estudios | Institución Formativa | Fecha de Solicitud |
|----|------------------------------|-------------------------|----------------------------------|---|---------------------|
| 1 | Yesenia Flores Iturbide | CEA 07 "Matías Romero" | Maestría en Educación | Universidad Interamericana para el Desarrollo Campus Juchitán | 07 de enero de 2022 |
| 2 | Alma Rosa Vargas Takahashi | CEA 10 "CD. Ixtepec" | Maestría en Educación | Universidad Interamericana para el Desarrollo Campus Juchitán | 07 de enero de 2022 |
| 3 | Saul Ordaz Antonio | CEA 10 "Ixtepec" | Maestría en Educación | Universidad Interamericana para el Desarrollo Campus Juchitán | 17 de enero de 2022 |
| 4 | Marcos Osvaldo Sánchez López | Plantel 02 "El Espinal" | Maestría en Enseñanza del inglés | Universidad Da Vinci | 24 de marzo de 2022 |

3. Doctorado.

| NP | Nombre | Adscripción | Estudios | Institución Formativa | Fecha de Solicitud |
|----|------------------------------|--------------------------------|--|---|-----------------------|
| 1 | Edmundo Gasga González | Plantel 03 "Pinotepa Nacional" | Doctorado en Ciencias de la Educación | Universidad Santander | 09 de febrero de 2022 |
| 2 | Luz del Carmen Peña Ruiz | CEA 07 "Matías Romero" | Doctorado en Educación | Instituto Nacional de Estudios Superiores en Educación por Competencias | 21 de febrero de 2022 |
| 3 | Guadalupe Villegas Arredondo | Plantel 39 "Nazareno" | Doctorado en Educación y Desarrollo Integral | Centro de Desarrollo Humano y Psicoterapia Gestalt | 05 de mayo de 2022 |



Programa de Formación Docente de Educación Media Superior (SEMS-COSFAC).

85 docentes exentaron la capacitación enero 2022 intersemestral y 93 docentes exentaron la capacitación agosto 2022 intersemestral, por acreditar un mínimo de 40 horas cursando la oferta formativa de la COSFAC, en cursos como a continuación se detalla:

19. El ciudadano que queremos formar a partir de la nueva escuela mexicana en la educación media superior.
20. Alternativas de dinámica de enseñanza y aprendizaje para la educación híbrida y remota.
21. Curso colaboración docente en la nueva escuela mexicana.
22. Curso de objetivos de desarrollo sustentable.
23. Curso en línea: el pensamiento matemático en la formación humana del siglo XXI.
24. Curso objetivos de desarrollo sostenible.
25. Diplomado en ámbito de orientación de la práctica docente en la nueva escuela mexicana.
26. Diplomado en cursos socioemocionales.
27. Diplomado en el área de acceso al conocimiento de las ciencias naturales.
28. Diplomado en recursos sociocognitivos transversales.
29. Diplomado en recursos socioemocionales.
30. Diplomado en vida saludable.
31. Docentes digitales: imagen digital México.
32. Educación media superior: retorno seguro.
33. El ciudadano que queremos formar a partir de la nueva escuela mexicana de la EMS.
34. El pensamiento matemático en la formación humana del siglo XXI.
35. Habilidades digitales para la docencia.
36. Objetivos de desarrollo sostenible.

Programa de Formación Directiva de Educación Media Superior (SEMS-COSFAC).

En el mes de mayo concluyeron cursos y diplomados dentro de la oferta de formación continua de la COSFAC, 106 directoras, directores, subdirectoras y subdirectores, en cursos como a continuación se detalla:

10. Colaboración Docente en la Nueva Escuela Mexicana.
11. Componentes de la tutoría docente en la EMS.
12. Diplomado en ámbitos de orientación de la práctica directiva en la NEM.
13. Diplomado en Habilidades Digitales para la Docencia.
14. El ciudadano que queremos formar a partir de la Nueva Escuela Mexicana en la Educación Media Superior.
15. El pensamiento matemático en la formación humana del siglo XXI.
16. Formación Socioemocional en la Educación Media Superior.
17. Formación socioemocional para el desarrollo integral de las comunidades escolares de Educación Media Superior.
18. Seminario: El rediseño curricular en la Educación Media Superior.



GOBIERNO DEL ESTADO
DE OAXACA



Proceso de selección para la promoción a cargos con funciones de dirección en Educación Media Superior (Promoción Vertical), Ciclo Escolar 2022-2023.

La *Convocatoria para el proceso de selección para la promoción a cargos con funciones de dirección en Educación Media Superior (promoción vertical) Ciclo Escolar 2022-2023*, se publicó el 17 de enero de 2022. El proceso fue cerrado el 01 de febrero del año en curso con tres (3) registros que no procedieron por incumplimiento a la base “Primera. Requisitos para la participación”.

Convocatoria para la Promoción en el Servicio Docente por Cambio de Categoría en Educación Media Superior, Ciclo Escolar 2021-2022.

Educación Media Superior, Ciclo Escolar 2021-2022, se publicó el 08 de febrero de 2022 y se ofertaron 37 plazas. Para el proceso, se registraron 148 docentes, de los cuales 96 entregaron en tiempo su documentación; de éstos, 52 cumplieron con la base “Quinta. Requisitos”. De los 52 docentes, en la fase de valoración, 13 obtuvieron igual o más de 750 puntos.

El 25 de abril del presente año se conformó el listado ordenado de resultados y procedió el cambio de categoría de 12 docentes; la que no procedió fue porque ocupó el segundo lugar en la categoría vacante por la que participó.

Convocatoria para el Proceso de Admisión en Educación Media Superior, Ciclo Escolar 2022-2023.

La *Convocatoria del Proceso de Admisión en Educación Media Superior, Ciclo Escolar 2022-2023*, se publicó el 14 de febrero del año en curso. Se registraron para el proceso 50 participantes de los cuales seis (6) cumplieron los requisitos para realizar el examen de apreciación de conocimientos y aptitudes para la admisión, aplicado los días 14 y 15 de mayo.

Convocatoria para el proceso de autorización de cambios de centro de trabajo, Ciclo Escolar 2022-2023.

La *Convocatoria para el proceso de autorización de cambios de centro de trabajo, Ciclo Escolar 2022-2023*, se publicó el 25 de abril del año en curso en la página electrónica del Colegio y fueron ofertadas 39 plazas vacantes. Para el proceso se registraron 80 docentes, de los cuales 32 reunieron los requisitos.

Los días 30 de junio y 1 de julio de 2022, se llevó a cabo el evento público de asignación de plazas, de las cuales solo 22 docentes aceptaron su proceso de cambio de centro de trabajo.



GOBIERNO DEL ESTADO
DE OAXACA



Convocatoria para el reconocimiento a la práctica educativa implementada durante la contingencia sanitaria ocasionada por el virus SARS-CoV2 (Covid-19), Ciclo Escolar 2022-2023.

La convocatoria se publicó el 30 de mayo de 2022, como fecha límite para la entrega de narrativas, evidencias y constancias el 17 de junio de 2022, las cuales se registraron 73 docentes. Dicha convocatoria está en proceso.

Coordinación del Intercolegial.

En el primer trimestre, se emitió la convocatoria respectiva a los concursos académicos (Concurso de Conocimientos, Encuentro Académico y Experiencia y Tecnología) enviándola a los 68 planteles del sistema. Así también se realizó la inscripción de las y los estudiantes para dichos concursos.

Posteriormente, los días 27, 28 y 29 de abril se realizó el 39 Intercolegial 2022 Virtual, en su etapa regional con la participación de 729 estudiantes en total, los cuales se desarrollaron en 5 sedes regionales. Se efectuaron: el Concurso de Conocimientos, Encuentro Académico y Experiencia y Tecnología, resultando seleccionados 347 estudiantes para la etapa estatal.

Olimpiadas de las Ciencias

Se llevó a cabo, el Primer Concurso Femenil Nacional de la Olimpiada Mexicana de Matemáticas, del 31 de enero al 05 de febrero del 2022, en la Ciudad de Oaxaca de Juárez, en donde participaron dos estudiantes: Melissa Isabel González Ordaz, del plantel 22 Huatulco e Itzel Abigail Herrera González, del plantel 38 Tlaxiaco.

Del 01 al 03 de junio se llevó a cabo el **2° Torneo Nacional de Matemáticas INTERCOBACH**, en San Luis Potosí, en donde participaron 7 estudiantes del plantel 01 Pueblo Nuevo: David García Maldonado, Dhamar Yamilet García Martínez, José Francisco Cruz Velazco, Mariana Andrea Morales López, Tomás Alexis Gutiérrez Santiago, Jonathan Pérez Juárez e Itzel Edith Santos Bohórquez, obteniendo **el primer lugar**; y 6 estudiantes del plantel 04 El Tule: Santiago González Salud, Manuel Alejandro Hernández López, Roberto Javier Reyes Perdomo, Jairo Adair Hernández Acevedo, Fausto Gabriel Sandoval Domínguez e Irving Soriano Jarquín, quienes obtuvieron **el segundo lugar en dicho concurso**.



Becas Académicas

Durante el primer trimestre de 2022, se tramitaron 55 becas con las siguientes instituciones de nivel superior: 32 con la Universidad Regional del Sureste, 10 con la Universidad Anáhuac Oaxaca, 7 con la Universidad La Salle, 5 con el Instituto de Ciencias Jurídicas de Oaxaca y una con la Red de Escuelas Universitarias.

En el periodo de abril a junio de 2022, se tramitaron 28 becas ante las siguientes instituciones de educación superior: URSE 18, Universidad La Salle 1, Universidad Anáhuac Oaxaca 6, Instituto de Ciencias Jurídicas de Oaxaca 2, Universidad del Golfo de México 1.

Convenios de Colaboración

Durante el primer trimestre se firmaron cuatro convenios de colaboración interinstitucional con instituciones de educación superior:

- El 06 de enero de 2022, con la Universidad ISIMA México.
- El 02 de febrero de 2022, con la Universidad Politécnica de Nochixtlán.
- El 02 de febrero de 2022, con el Colegio de Estudios en Informática Sociedad Civil.
- El 22 de febrero de 2022, con el Sindicato de trabajadores de la Industria, conexos y similares de Oaxaca (CONLABOR).

En el segundo trimestre se firmaron dos convenios de colaboración interinstitucional con instituciones de educación superior:

- El 03 de mayo de 2022, con la Universidad Nuevo Sol.
- El día 22 de junio de 2022, con la Universidad Más Educación y Enseñanza.

Supervisión de planteles

Durante el primer trimestre se llevó a cabo la supervisión a distancia y en línea de 14 planteles: Plantel 08 Huajuapán, Plantel 12 Nochixtlán, Plantel 14 Mariscala de Juárez, Plantel 16 Estación Vicente, Plantel 21 San Lucas Ojitlán, Plantel 24 Pochutla, Plantel 25 Río Grande, Plantel 27 Miahuatlán, Plantel 29 Guichicovi, Plantel 30 Güilá, Plantel 33 Loxicha, Plantel 36 Colotepec, Plantel 37 Tamazulápam y del Plantel 42 Huitzo.

Durante el segundo trimestre se supervisaron, en la modalidad en línea y a distancia, los planteles: 02 Espinal, 05 Matías Romero, 09 Tapanatepec, 11 Ejutla, 31 Juquila, 34 San Antonino, 35 Jalapa del Marqués, 43 Amuzgos, 46 Tlacolula, 49 Teposcolula, 54 Chiltepec, 58 Reforma de Pineda, 60 San Blas Atempa y 61 San Bartolo.



GOBIERNO DEL ESTADO
DE OAXACA



Coordinar reuniones de trabajo con directores de plantel

El 12 de enero de 2022 se llevó a cabo primer “Reunión de Seguimiento para el Fortalecimiento de la Calidad Educativa con directoras y directores de plantel 2021’B “, en la modalidad virtual. Participaron 68 directivos de planteles y los jefes y directores de las áreas de la Dirección General.

Capacitación para elaboración de Plan de Mejora Continua a los Centros de Educación Abierta (CEA)

En coordinación con la Dirección General de Bachillerato, del 6 al 17 de junio de 2022 se llevó a cabo el taller virtual “El PMC como herramienta de planeación participativa, transversal y inclusiva” dirigido al personal directivo de los 13 Centros de Educación Abierta del sistema abierto del COBAO. Con 65 participantes, diariamente se integraron mesas de trabajo con personal docente, directivo y administrativo de cada centro.

Mediante la presentación de tres *webinars* a cargo de especialistas en educación media superior, se abordaron temas como la importancia de la planeación, escuelas inclusivas y la prevención de la violencia en los centros escolares.

El taller tuvo la finalidad de promover los mecanismos de planeación participativa para una adecuada gestión escolar a través de la elaboración de un plan de mejora continua del ciclo escolar 2022-2023 con la colaboración de toda la comunidad educativa.

Evaluación de informes finales de Plan de Mejora Continua de los 68 planteles

Durante el mes de junio, hacia el final del semestre 2022’B, se inicia la evaluación de los planes de mejora continua de planteles. Al cierre del segundo semestre se recibieron 32 informes de logros y metas cumplidas de los planteles. El periodo de revisión concluye en el mes de julio, previo inicio del nuevo ciclo escolar.



| CONCEPTO | EJERCICIO FISCAL 2022 | EJERCICIO FISCAL 2021 | CONCEPTO | EJERCICIO FISCAL 2022 | EJERCICIO FISCAL 2021 |
|---|-----------------------|-----------------------|--|-----------------------|-----------------------|
| ACTIVO | | | PASIVO | | |
| ACTIVO CIRCULANTE | | | PASIVO CIRCULANTE | | |
| EFFECTIVO Y EQUIVALENTES | 56,281,171 | 91,334,159 | CUENTAS POR PAGAR A CORTO PLAZO | 314,269,883 | 508,509,855 |
| DERECHOS A RECIBIR EFECTIVO O EQUIVALENTES | 184,795,081 | 395,602,974 | DOCUMENTOS POR PAGAR A CORTO PLAZO | 0 | 0 |
| DERECHOS A RECIBIR BIENES O SERVICIOS | 0 | 0 | PORCIÓN A CORTO PLAZO DE LA DEUDA PÚBLICA A LARGO PLAZO | 0 | 0 |
| INVENTARIOS | 0 | 0 | TÍTULOS Y VALORES A CORTO PLAZO | 0 | 0 |
| ALMACENES | 0 | 0 | PASIVOS DIFERIDOS A CORTO PLAZO | 0 | 0 |
| ESTIMACIÓN POR PÉRDIDA O DETERIORO DE ACTIVOS CIRCULANTES | 0 | 0 | FONDOS Y BIENES DE TERCEROS EN GARANTÍA Y/O ADMINISTRACIÓN A CORTO PLAZO | 0 | 0 |
| OTROS ACTIVOS CIRCULANTES | 0 | 0 | PROVISIONES A CORTO PLAZO | 0 | 0 |
| Total de ACTIVO CIRCULANTE | 241,076,252 | 486,937,133 | OTROS PASIVOS A CORTO PLAZO | 0 | 0 |
| ACTIVO NO CIRCULANTE | | | Total de PASIVO CIRCULANTE | 314,269,883 | 508,509,855 |
| INVERSIONES FINANCIERAS A LARGO PLAZO | 0 | 0 | PASIVO NO CIRCULANTE | | |
| DERECHOS A RECIBIR EFECTIVO O EQUIVALENTES A LARGO PLAZO | 0 | 0 | CUENTAS POR PAGAR A LARGO PLAZO | 0 | 0 |
| BIENES INMUEBLES, INFRAESTRUCTURA Y CONSTRUCCIONES EN PROCESO | 219,532,966 | 219,532,966 | DOCUMENTOS POR PAGAR A LARGO PLAZO | 0 | 0 |
| BIENES MUEBLES | 40,023,078 | 42,747,748 | DEUDA PÚBLICA A LARGO PLAZO | 0 | 0 |
| ACTIVOS INTANGIBLES | 0 | 0 | PASIVOS DIFERIDOS A LARGO PLAZO | 149,216 | 149,216 |
| DEPRECIACIÓN, DETERIORO Y ARMORTIZACIÓN ACUMULADA DE BIENES | -24,854,833 | -18,381,281 | FONDOS Y BIENES DE TERCEROS EN GARANTÍA Y/O ADMINISTRACIÓN A LARGO PLAZO | 0 | 0 |
| ACTIVOS DIFERIDOS | 0 | 0 | PROVISIONES A LARGO PLAZO | 1,245,916 | 0 |
| ESTIMACIÓN POR PÉRDIDA O DETERIORO DE ACTIVOS NO CIRCULANTES | 0 | 0 | Total de PASIVO NO CIRCULANTE | 1,395,133 | 149,216 |
| OTROS ACTIVOS NO CIRCULANTES | 0 | 0 | TOTAL PASIVO | 315,665,015 | 508,659,072 |
| Total de ACTIVO NO CIRCULANTE | 234,701,211 | 243,899,432 | HACIENDA PÚBLICA/PATRIMONIO | | |
| TOTAL DE ACTIVOS | 475,777,463 | 730,836,565 | HACIENDA PÚBLICA/PATRIMONIO CONTRIBUIDO | | |
| | | | APORTACIONES | 0 | 0 |
| | | | DONACIONES DE CAPITAL | 37,500 | 37,500 |
| | | | ACTUALIZACIÓN DE LA HACIENDA PÚBLICA/ PATRIMONIO | -19,708,418 | -14,755,310 |
| | | | Total de HACIENDA PÚBLICA/PATRIMONIO CONTRIBUIDO | -19,670,918 | -14,717,810 |
| | | | HACIENDA PÚBLICA/PATRIMONIO GENERADO | | |
| | | | RESULTADOS DE EJERCICIO (AHORRO/ DESAHORRO) | -17,079,837 | 27,826,584 |
| | | | RESULTADOS DE EJERCICIOS ANTERIORES | 233,510,063 | 245,715,580 |
| | | | REVALÚOS | -34,323,346 | -34,323,346 |
| | | | RESERVAS | 0 | 0 |
| | | | RECTIFICACIONES DE RESULTADOS DE EJERCICIOS ANTERIORES | -2,323,515 | -2,323,515 |
| | | | Total de HACIENDA PÚBLICA/PATRIMONIO GENERADO | 179,783,365 | 236,895,303 |
| | | | EXCESO O INSUFICIENCIA EN LA ACTUALIZACIÓN DE LA HACIENDA PÚBLICA/PATRIMONIO | | |
| | | | RESULTADO POR POSICIÓN MONETARIA | 0 | 0 |
| | | | RESULTADO POR TENENCIA DE ACTIVOS NO MONETARIOS | 0 | 0 |
| | | | TOTAL DE HACIENDA PÚBLICA/PATRIMONIO | 160,112,448 | 222,177,493 |
| | | | TOTAL DE HACIENDA PÚBLICA/PATRIMONIO | 160,112,448 | 222,177,493 |
| | | | Total de Pasivo y Patrimonio/Hacienda Pública | 475,777,463 | 730,836,565 |

SUBDIRECTORA FINANCIERA

C.P. GRISELDA GUILLERMINA CARRASCO CARMONA

Lugar y fecha de generación: Reyes Mantecón, Oaxaca; a 14 de JULIO de 2022

DIRECTOR DE ADMINISTRACIÓN Y FINANZAS

M.A. EUSTORGIO MARTÍNEZ MARTÍNEZ

DIRECTOR GENERAL

LIC. RODRIGO ELIGIO GONZÁLEZ ILLESACA





| CONCEPTO | EJERCICIO FISCAL 2022 | EJERCICIO FISCAL 2021 | CONCEPTO | EJERCICIO FISCAL 2022 | EJERCICIO FISCAL 2021 |
|---|-----------------------|-----------------------|---|-----------------------|-----------------------|
| INGRESOS Y OTROS BENEFICIOS | | | GASTOS Y OTRAS PÉRDIDAS | | |
| INGRESOS DE GESTIÓN | | | GASTOS DE FUNCIONAMIENTO | | |
| IMPUESTOS | 0 | 0 | SERVICIOS PERSONALES | 0 | 0 |
| CUOTAS Y APORTACIONES DE SEGURIDAD SOCIAL | 0 | 0 | MATERIALES Y SUMINISTROS | 0 | 0 |
| CONTRIBUCIONES DE MEJORAS | 0 | 0 | SERVICIOS GENERALES | 0 | 0 |
| DERECHOS | 0 | 0 | TRANSFERENCIAS, ASIGNACIONES, SUBSIDIOS Y OTRAS AYUDAS | 936,316,856 | 571,573,537 |
| PRODUCTOS | 0 | 0 | UDAS | | |
| APROVECHAMIENTOS | 0 | 0 | TRANSFERENCIAS INTERNAS Y ASIGNACIONES AL SECTOR PÚBLICO | 936,316,856 | 571,573,537 |
| INGRESOS POR VENTA DE BIENES Y PRESTACION DE SERVICIOS | 0 | 0 | TRANSFERENCIAS AL RESTO DEL SECTOR PÚBLICO | 0 | 0 |
| PARTICIPACIONES, APORTACIONES, CONVENIOS, INCENTIVOS DERIVADOS DE LA COLABORACION FISCAL, FONDOS DIS | 942,105,658 | 602,530,969 | SUBSIDIOS Y SUBVENCIONES | 0 | 0 |
| PARTICIPACIONES, APORTACIONES, CONVENIOS, INCENTIVOS DERIVADOS DE LA COLABORACION FISCAL Y FONDOS DIS | 0 | 0 | AYUDAS SOCIALES | 0 | 0 |
| TRANSFERENCIAS, ASIGNACIONES, SUBSIDIOS Y SUBVENCIONES, Y PENSIONES Y JUBILACIONES | 942,105,658 | 602,530,969 | PENSIONES Y JUBILACIONES | 0 | 0 |
| OTROS INGRESOS Y BENEFICIOS | | | TRANSFERENCIAS A FIDEICOMISOS, MANDATOS Y CONTRATOS ANÁLOGOS | 0 | 0 |
| INGRESOS FINANCIEROS | 0 | 0 | TRANSFERENCIAS A LA SEGURIDAD SOCIAL | 0 | 0 |
| INCREMENTO POR VARIACIÓN DE INVENTARIOS | 0 | 0 | DONATIVOS | 0 | 0 |
| DISMINUCIÓN DEL EXCESO DE ESTIMACIONES POR PÉRDIDA O DETERIORO U OBSOLESCENCIA | 0 | 0 | TRANSFERENCIAS AL EXTERIOR | 0 | 0 |
| DISMINUCIÓN DEL EXCESO DE PROVISIONES | 0 | 0 | PARTICIPACIONES Y APORTACIONES | 0 | 0 |
| OTROS INGRESOS Y BENEFICIOS VARIOS | 0 | 0 | PARTICIPACIONES | 0 | 0 |
| TOTAL DE INGRESOS Y OTROS BENEFICIOS | 942,105,658 | 602,530,969 | APORTACIONES | 0 | 0 |
| | | | CONVENIOS | 0 | 0 |
| | | | INTERESES, COMISIONES Y OTROS GASTOS DE LA DEUDA PÚBLICA | 0 | 0 |
| | | | INTERESES DE LA DEUDA PÚBLICA | 0 | 0 |
| | | | COMISIONES DE LA DEUDA PÚBLICA | 0 | 0 |
| | | | GASTOS DE LA DEUDA PÚBLICA | 0 | 0 |
| | | | COSTO POR COBERTURAS | 0 | 0 |
| | | | APOYOS FINANCIEROS | 0 | 0 |
| | | | OTROS GASTOS Y PÉRDIDAS EXTRAORDINARIAS | 22,868,640 | 3,130,848 |
| | | | ESTIMACIONES, DEPRECIACIONES, DETERIOROS, OBSOLESCENCIA Y AMORTIZACIONES | 3,342,704 | 3,130,848 |
| | | | PROVISIONES | 0 | 0 |
| | | | DISMINUCION DE INVENTARIOS | 0 | 0 |
| | | | AUMENTO POR INSUFICIENCIA DE ESTIMACIONES POR PÉRDIDA O DETERIORO U OBSOLESCENCIA | 0 | 0 |
| | | | AUMENTO POR INSUFICIENCIA DE PROVISIONES | 0 | 0 |
| | | | OTROS GASTOS | 19,525,936 | 0 |
| | | | INVERSIÓN PÚBLICA | 0 | 0 |
| | | | INVERSIÓN PÚBLICA NO CAPITALIZABLE | 0 | 0 |
| | | | TOTAL DE GASTOS Y OTRAS PERDIDAS | 959,185,495 | 574,704,385 |
| | | | DESAHORRO NETO DEL EJERCICIO | -17,079,837 | 27,826,584 |

Bajo protesta de decir verdad declaramos que los estados financieros y sus Notas son razonablemente correctos y responsabilidad del emisor.

SUBDIRECTORA FINANCIERA
 C.P. GRISELDA GUILLERMINA CARRASCO CARMONA

Lugar y fecha de generación: Reyes Mantecón, Oaxaca; a 14 de JULIO de 2022

DIRECTOR DE ADMINISTRACIÓN Y FINANZAS
 M.A. EUSTORGIO MARTÍNEZ MARTÍNEZ



COBAO

DIRECCIÓN GENERAL

LIC. RODRIGO ELIGIO GONZÁLEZ ILLESCAS



| Concepto | Hacienda Pública/ Patrimonio | | | Ajustes por Cambios de Valor | Total |
|--|------------------------------|-------------------|--------------------|------------------------------|--------------------|
| | Contribuido | Generado | | | |
| | | Ejerc. Ant. | Del Ejercicio | | |
| Rectificaciones de Resultados de Ejercicios Anteriores | 0 | -2,323,515 | 0 | 0 | -2,323,515 |
| CAMBIOS EN POLÍTICAS CONTABLES | 0 | 0 | 0 | 0 | 0 |
| CAMBIOS POR ERRORES CONTABLES | 0 | -2,323,515 | 0 | 0 | -2,323,515 |
| Patrimonio Neto Inicial Ajustado del Ejercicio | -14,717,810 | 0 | 0 | 0 | -14,717,810 |
| APORTACIONES | 0 | 0 | 0 | 0 | 0 |
| DONACIONES DE CAPITAL | 37,500 | 0 | 0 | 0 | 37,500 |
| ACTUALIZACIONES DEL PATRIMONIO | -14,755,310 | 0 | 0 | 0 | -14,755,310 |
| Variaciones de la Hacienda Pública / Patrimonio Neto del Ejercicio | 0 | 0 | 211,392,234 | 0 | 211,392,234 |
| RESULTADOS DEL EJERCICIO (AHORRO/ DESAHORRO) | 0 | 0 | 0 | 0 | 0 |
| RESULTADOS DE EJERCICIOS ANTERIORES | 0 | 0 | 245,715,580 | 0 | 245,715,580 |
| REVALÚOS | 0 | 0 | -34,323,346 | -2,323,515 | -34,323,346 |
| RESERVAS | 0 | 0 | 0 | 0 | 0 |
| Hacienda Pública / Patrimonio Neto Final del Ejercicio 2021 | -14,717,810 | -2,323,515 | 211,392,234 | 0 | 194,350,909 |
| Cambios en la Hacienda Pública / Patrimonio Neto del Ejercicio 2022 | -19,670,918 | 0 | 0 | 0 | -19,670,918 |
| APORTACIONES | 0 | 0 | 0 | 0 | 0 |
| DONACIONES DE CAPITAL | 37,500 | 0 | 0 | 0 | 37,500 |
| ACTUALIZACIONES DEL PATRIMONIO | -19,708,418 | 0 | 0 | 0 | -19,708,418 |
| Variaciones de la Hacienda Pública / Patrimonio Neto del Ejercicio | 0 | 0 | 199,186,717 | -2,323,515 | 196,863,202 |
| REVALÚOS | 0 | 0 | -34,323,346 | -2,323,515 | -36,646,861 |
| RESULTADOS DEL EJERCICIO (AHORRO/ DESAHORRO) | 0 | 0 | 0 | 0 | 0 |
| RESULTADOS DE EJERCICIOS ANTERIORES | 0 | 0 | 233,510,063 | 0 | 233,510,063 |
| RESERVAS | 0 | 0 | 0 | 0 | 0 |
| Saldo Neto en la Hacienda Pública / Patrimonio 2022 | -19,670,918 | 0 | 199,186,717 | -2,323,515 | 177,192,285 |

SUBDIRECTORA FINANCIERA

C.P. GRISELDA GUILLERMINA CARRASCO CARMONA

Bajo protesta de decir verdad declaramos que los estados financieros y sus Notas son razonablemente correctos y responsabilidad del emisor.

DIRECTOR DE ADMINISTRACIÓN Y FINANZAS

M.A. EUSTORGIO MARTÍNEZ MARTÍNEZ

DIRECTOR GENERAL

LIC. RODRIGO ELIGIO GONZÁLEZ GUESCAS



Cuenta de la Hacienda Pública Estatal 2022
 Gobierno del Estado de Oaxaca
 UR: 506 - COLEGIO DE BACHILLERES DEL ESTADO DE OAXACA
 Estado de Cambios en la Situación Financiera
 Del 1° de enero al 30 de junio de 2022 y 2021
 (Pesos)



| CONCEPTO | ORIGEN | APLICACIÓN | CONCEPTO | ORIGEN | APLICACIÓN |
|---|--------------------|------------|--|--------------------|--------------------|
| ACTIVO | 255,059,102 | | 0 PASIVO | 1,245,916 | 194,239,972 |
| ACTIVO CIRCULANTE | 245,860,880 | | 0 PASIVO CIRCULANTE | 0 | 194,239,972 |
| EFFECTIVO Y EQUIVALENTES | 35,052,987 | | 0 CUENTAS POR PAGAR A CORTO PLAZO | 0 | 194,239,972 |
| DERECHOS A RECIBIR EFECTIVO O EQUIVALENTES | 210,807,893 | | 0 DOCUMENTOS POR PAGAR A CORTO PLAZO | 0 | 0 |
| DERECHOS A RECIBIR BIENES O SERVICIOS | 0 | | 0 PORCIÓN A CORTO PLAZO DE LA DEUDA PÚBLICA A LARGO PLAZO | 0 | 0 |
| INVENTARIOS | 0 | | 0 TITULOS Y VALORES A CORTO PLAZO | 0 | 0 |
| ALMACENES | 0 | | 0 PASIVOS DIFERIDOS A CORTO PLAZO | 0 | 0 |
| ESTIMACIÓN POR PÉRDIDA O DETERIORO DE ACTIVOS CIRCULANTES | 0 | | 0 FONDOS Y BIENES DE TERCEROS EN GARANTÍA Y/O ADMINISTRACIÓN A CORTO PLAZO | 0 | 0 |
| OTROS ACTIVOS CIRCULANTES | 0 | | 0 PROVISIONES A CORTO PLAZO | 0 | 0 |
| ACTIVO NO CIRCULANTE | 9,198,222 | | 0 OTROS PASIVOS A CORTO PLAZO | 0 | 0 |
| INVERSIONES FINANCIERAS A LARGO PLAZO | 0 | | 0 PASIVO NO CIRCULANTE | 1,245,916 | 0 |
| DERECHOS A RECIBIR EFECTIVO O EQUIVALENTES A LARGO PLAZO | 0 | | 0 CUENTAS POR PAGAR A LARGO PLAZO | 0 | 0 |
| BIENES INMUEBLES, INFRAESTRUCTURA Y CONSTRUCCIONES EN PROCESO | 0 | | 0 DOCUMENTOS POR PAGAR A LARGO PLAZO | 0 | 0 |
| BIENES MUEBLES | 2,724,670 | | 0 DEUDA PÚBLICA A LARGO PLAZO | 0 | 0 |
| ACTIVOS INTANGIBLES | 0 | | 0 PASIVOS DIFERIDOS A LARGO PLAZO | 0 | 0 |
| DEPRECIACIÓN, DETERIORO Y ARMORTIZACIÓN ACUMULADA DE BIENES | 6,473,552 | | 0 FONDOS Y BIENES DE TERCEROS EN GARANTÍA Y/O ADMINISTRACIÓN A LARGO PLAZO | 0 | 0 |
| ACTIVOS DIFERIDOS | 0 | | 0 PROVISIONES A LARGO PLAZO | 1,245,916 | 0 |
| ESTIMACIÓN POR PÉRDIDA O DETERIORO DE ACTIVOS NO CIRCULANTES | 0 | | 0 HACIENDA PÚBLICA/PATRIMONIO | 0 | 17,158,624 |
| OTROS ACTIVOS NO CIRCULANTES | 0 | | 0 HACIENDA PÚBLICA/PATRIMONIO CONTRIBUIDO | 0 | 4,953,108 |
| | | | 0 APORTACIONES | 0 | 0 |
| | | | 0 DONACIONES DE CAPITAL | 0 | 0 |
| | | | 0 ACTUALIZACIÓN DE LA HACIENDA PÚBLICA/ PATRIMONIO | 0 | 4,953,108 |
| | | | 0 HACIENDA PÚBLICA/PATRIMONIO GENERADO | 0 | 12,205,517 |
| | | | 0 RESULTADOS DE EJERCICIO (AHORRO/ DESAHORRO) | 0 | 0 |
| | | | 0 RESULTADOS DE EJERCICIOS ANTERIORES | 0 | 12,205,517 |
| | | | 0 REVALÚOS | 0 | 0 |
| | | | 0 RESERVAS | 0 | 0 |
| | | | 0 RECTIFICACIONES DE RESULTADOS DE EJERCICIOS ANTERIORES | 0 | 0 |
| | | | 0 EXCESO O INSUFICIENCIA EN LA ACTUALIZACIÓN DE LA HACIENDA PÚBLICA/PATRIMONIO | 0 | 0 |
| | | | 0 RESULTADO POR POSICIÓN MONETARIA | 0 | 0 |
| | | | 0 RESULTADO POR TENENCIA DE ACTIVOS NO MONETARIOS | 0 | 0 |
| | | | 0 RESULTADOS DEL EJERCICIO (AHORRO/DESAHORRO) | 339,574,689 | 0 |
| | | | TOTALES | 340,820,605 | 211,398,597 |



SUBDIRECTORA FINANCIERA

C.P. GRISELDA GUILLERMINA CARRASCO CARMONA

Lugar y fecha de generación: Reyes Mantecón, Oaxaca; a 14 de JULIO de 2022
 Bajo protesta de decir verdad declaramos que los estados financieros y sus Notas son razonablemente correctos y responsabilidad del emisor.

DIRECTOR DE ADMINISTRACIÓN Y FINANZAS

M.A. EUSTORGIO MARTÍNEZ MARTÍNEZ

DIRECTOR GENERAL

LIC. RODRIGO ELIGIO GONZÁLEZ ILLESCAS



GOBIERNO DEL ESTADO
DE OAXACA

Estado de Flujos de Efectivo



Gobierno del Estado

| COLEGIO DE BACHILLERES DEL ESTADO DE OAXACA | | |
|---|--------------|--------------|
| DEL 1 de enero al 30 de junio 2022 y 2021 | | |
| Concepto | 2022 | 2021 |
| Flujos de Efectivo de las Actividades de Operación | | |
| Origen | | |
| Impuestos | 548,352,658 | 492,956,666 |
| Cuotas y Aportaciones de Seguridad Social | 0 | 0 |
| Contribuciones de Mejoras | 0 | 0 |
| Derechos | 0 | 0 |
| Productos | 0 | 0 |
| Aprovechamientos | 0 | 0 |
| Ingresos por Venta de Bienes y Prestación de Servicios | 0 | 0 |
| Participaciones, Aportaciones, Convenios, Incentivos Derivados de la Colaboración Fiscal y Fondos Distintos de Aportaciones | 0 | 0 |
| Transferencias, Asignaciones, Subsidios y Subvenciones, y Pensiones y Jubilaciones | 0 | 0 |
| Otros Origenes de Operación | 942,105,658 | 602,530,969 |
| Aplicación | -393,753,000 | -109,574,303 |
| Servicios Personales | 603,436,212 | 501,525,485 |
| Materiales y Suministros | 0 | 0 |
| Servicios Generales | 0 | 0 |
| Transferencias Internas y Asignaciones al Sector Público | 0 | 0 |
| Transferencias al resto del Sector Público | 936,316,856 | 571,573,537 |
| Subsidios y Subvenciones | 0 | 0 |
| Ayudas Sociales | 0 | 0 |
| Pensiones y Jubilaciones | 0 | 0 |
| Transferencias a Fideicomisos, Mandatos y Contratos Análogos | 0 | 0 |
| Transferencias a la Seguridad Social | 0 | 0 |
| Donativos | 0 | 0 |
| Transferencias al Exterior | 0 | 0 |
| Participaciones | 0 | 0 |
| Aportaciones | 0 | 0 |
| Convenios | 0 | 0 |
| Otras Aplicaciones de Operación | 0 | 0 |
| Flujos Netos de Efectivo por Actividades de Operación | -332,880,644 | -70,048,052 |
| | -55,083,554 | -8,568,820 |
| Flujos de Efectivo de las Actividades de Inversión | | |
| Origen | | |
| Bienes Inmuebles, Infraestructura y Construcciones en Proceso | 0 | 0 |
| Bienes Muebles | 0 | 0 |
| Otros Origenes de Inversión | 0 | 0 |
| Aplicación | 0 | 0 |
| Bienes Inmuebles, Infraestructura y Construcciones en Proceso | 0 | 0 |
| Bienes Muebles | 0 | 0 |
| Otras Aplicaciones de Inversión | 0 | 0 |
| Flujos Netos de Efectivo por Actividades de Inversión | 0 | 0 |
| | 0 | 0 |
| Flujo de Efectivo de las Actividades de Financiamiento | | |
| Origen | | |
| <i>Endeudamiento Neto</i> | 0 | 0 |
| Interno | 0 | 0 |
| Externo | 0 | 0 |
| Otros Origenes de Financiamiento | 0 | 0 |
| Aplicación | 0 | 0 |
| <i>Servicios de la Deuda</i> | 0 | 0 |
| Interno | 0 | 0 |
| Externo | 0 | 0 |
| Otras Aplicaciones de Financiamiento | 0 | 0 |
| Flujos Netos de Efectivo por Actividades de Financiamiento | 0 | 0 |
| | 0 | 0 |
| Incremento/Disminución Neta en el Efectivo y Equivalentes al Efectivo | -55,083,554 | -8,568,820 |
| Efectivo y Equivalentes al Efectivo al Inicio del Ejercicio | 111,364,725 | 99,902,978 |
| Efectivo y Equivalentes al Efectivo al Final del Ejercicio | 56,281,171 | 91,334,158 |

Lugar y fecha de generación: Reyes Mantecón, Oaxaca; a 14 DE JULIO DE 2022

Bajo protesta de decir verdad declaramos que los Estados Financieros y sus Notas son razonablemente correctos y responsabilidad del emisor.

SUBDIRECTORA DE FINANZAS
L.C.P. GRISELDA GUILLERMINA CARRASCO
CARRMONA



DIRECTOR DE ADMINISTRACION Y FINANZAS
MTRO. EUSTORGIO MARTINEZ MARTINEZ

"Segundo Informe Trimestral Enero-Junio del Ejercicio 2022 "



| DESCRIPCION | SALDO INICIAL | PERIODO | | SALDO FINAL | FLUJO |
|---|---------------|---------------|---------------|-------------|--------------|
| | | CARGOS | ABONOS | | |
| ACTIVO | 886,610,301 | 2,178,650,502 | 2,589,483,340 | 475,777,463 | -410,832,837 |
| ACTIVO CIRCULANTE | 643,859,180 | 2,177,292,802 | 2,580,075,730 | 241,076,252 | -402,782,928 |
| EFECTIVO Y EQUIVALENTES | 111,364,725 | 1,606,314,763 | 1,661,398,317 | 56,281,171 | -55,083,554 |
| DERECHOS A RECIBIR EFECTIVO O EQUIVALENTES | 532,494,455 | 570,978,039 | 918,677,413 | 184,795,081 | -347,699,374 |
| DERECHOS A RECIBIR BIENES O SERVICIOS | --- | --- | --- | --- | --- |
| INVENTARIOS | --- | --- | --- | --- | --- |
| ALMACENES | --- | --- | --- | --- | --- |
| ESTIMACIÓN POR PÉRDIDA O DETERIORO DE ACTIVOS CIRCULANTES | --- | --- | --- | --- | --- |
| OTROS ACTIVOS CIRCULANTES | --- | --- | --- | --- | --- |
| ACTIVO NO CIRCULANTE | 242,751,120 | 1,357,700 | 9,407,609 | 234,701,211 | -8,049,909 |
| INVERSIONES FINANCIERAS A LARGO PLAZO | --- | --- | --- | --- | --- |
| DERECHOS A RECIBIR EFECTIVO O EQUIVALENTES A LARGO PLAZO | --- | --- | --- | --- | --- |
| BIENES INMUEBLES, INFRAESTRUCTURA Y CONSTRUCCIONES EN PROCESO | 219,532,966 | --- | --- | 219,532,966 | --- |
| BIENES MUEBLES | 44,730,283 | 1,357,700 | 6,064,905 | 40,023,078 | -4,707,206 |
| ACTIVOS INTANGIBLES | --- | --- | --- | --- | --- |
| DEPRECIACIÓN, DETERIORO Y ARMORTIZACIÓN ACUMULADA DE BIENES | -21,512,129 | --- | 3,342,704 | -24,854,833 | -3,342,704 |
| ACTIVOS DIFERIDOS | --- | --- | --- | --- | --- |
| ESTIMACIÓN POR PÉRDIDA O DETERIORO DE ACTIVOS NO CIRCULANTES | --- | --- | --- | --- | --- |
| OTROS ACTIVOS NO CIRCULANTES | --- | --- | --- | --- | --- |

Bajo protesta de decir verdad declaramos que los estados financieros y sus Notas son razonablemente correctos y responsabilidad del emisor.
 SUBDIRECTORA FINANCIERA

C.P. GRISELDA GUILLERMINA CARRASCO CARMONA

Lugar y fecha de generación: Reyes Mantecón, Oaxaca; a 14 de JULIO de 2022

DIRECTOR DE ADMINISTRACIÓN Y FINANZAS

M.A. EUSTORGIO MARTÍNEZ MARTÍNEZ

DIRECTOR GENERAL

LIC. RODRIGO ELIGIO GONZÁLEZ ILIASCAS

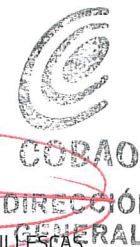

Secretaría de Finanzas del Gobierno del Estado de Oaxaca
 UR: 506 - COLEGIO DE BACHILLERES DEL ESTADO DE OAXACA
 Estado Analítico de la Deuda y Otros Pasivos
 Periodo: Del 1° de ENERO al 30 de JUNIO de 2022
 (Pesos)



| DENOMINACIÓN DE LAS DEUDAS | MONEDA DE CONTRATACIÓN | INSTITUCIÓN O PAIS ACREEDOR | SALDO INICIAL DEL PERIODO | SALDO FINAL DEL PERIODO |
|--|------------------------|-----------------------------|---------------------------|-------------------------|
| DEUDA PÚBLICA | | | | |
| Corto Plazo | | | | |
| Deuda Interna | | | | |
| Instituciones de Crédito | PESOS | MEXICO | \$0.00 | \$0.00 |
| Titulos y Valores | | | \$0.00 | \$0.00 |
| Arrendamientos Financieros | | | \$0.00 | \$0.00 |
| Deuda Externa | | | | |
| Organismos Financieros Internacionales | | | | |
| Deuda Bilateral | | | | |
| Titulos y Valores | | | \$0.00 | \$0.00 |
| Arrendamientos Financieros | | | \$0.00 | \$0.00 |
| Subtotal a Corto Plazo | | | \$0.00 | \$0.00 |
| Largo Plazo | | | | |
| Deuda Interna | | | | |
| Instituciones de Crédito | | | \$0.00 | \$0.00 |
| Titulos y Valores | | | \$0.00 | \$0.00 |
| Arrendamientos Financieros | | | \$0.00 | \$0.00 |
| Deuda Externa | | | | |
| Organismos Financieros Internacionales | | | | |
| Deuda Bilateral | | | | |
| Titulos y Valores | | | \$0.00 | \$0.00 |
| Arrendamientos Financieros | | | \$0.00 | \$0.00 |
| Subtotal a Largo Plazo | | | \$0.00 | \$0.00 |
| OTROS PASIVOS | | | | |
| OTROS | PESOS | MEXICO | \$695,601,385.76 | \$315,665,015.42 |
| SUBTOTAL OTROS PASIVOS | | | \$695,601,385.76 | \$315,665,015.42 |
| TOTAL DEUDA Y OTROS PASIVOS | | | \$695,601,385.76 | \$315,665,015.42 |

Lugar y fecha de generación: Reyes Matecón, Oaxaca; a 14 de JULIO de 2022

Bajo protesta de decir verdad declaramos que los estados financieros y sus Notas son razonablemente correctos y responsabilidad del emisor

SUBDIRECTORA FINANCIERA

C.P. GRISELDA GUILLERMINA CARRASCO CARMONA

DIRECTOR DE ADMINISTRACIÓN Y FINANZAS

M.A. EUSTORGIO MARTÍNEZ MARTÍNEZ

DIRECTOR GENERAL

COBAO
 DIRECCIÓN
 GENERAL

LIC. RODRIGO ELIGIO GONZÁLEZ ILLESCAS



GOBIERNO DEL ESTADO
DE OAXACA



INFORME SOBRE PASIVOS CONTINGENTES

NO APLICA



GOBIERNO DEL ESTADO
DE OAXACA



NOTAS A LOS ESTADOS FINANCIEROS

SEGUNDO INFORME TRIMESTRAL DEL EJERCICIO ENERO JUNIO 2022

(PESOS)

Remito informe relacionado con la Información Financiera del Colegio de Bachilleres del Estado de Oaxaca correspondiente al Segundo Informe trimestral del ejercicio enero-junio 2022.

NOTAS DE DESGLOSE

I) NOTAS AL ESTADO DE SITUACION FINANCIERA

El estado de Situación Financiera tiene como propósito mostrar información relativa a los recursos y obligaciones de la entidad.

ACTIVO

| CUENTAS | EJERCICIO FISCAL 2022 | EJERCICIO FISCAL 2021 |
|---|--------------------------|--------------------------|
| ACTIVO CIRCULANTE | | |
| Efectivo Equivalentes | 56,281,17 | 91,334,159 |
| Derechos a recibir efectivo y Equivalente | 184,795,081 | 395,602,974 |
| Total de Activo Circulante | 241,076,252 | 486,937,133 |
| Bienes Muebles | 40,023,078 | 42,747,748 |
| Bienes Inmuebles | 219,532,966 | 219,532,965 |
| Depreciación, Deterioro y amortización Acumulada de Bienes e Intangibles | -24,854,833 | -18,381,281 |
| Total de Activo no Circulante | 234,701,211 | 243,899,432 |
| TOTAL DE ACTIVOS | 475,777,463 | 730,836,565 |



ACTIVO CIRCULANTE

Efectivo y Equivalentes

El rubro de efectivo y equivalentes correspondiente al Segundo Informe trimestral del ejercicio enero-junio 2022, representa los recursos disponibles de la Entidad, saldo que se refleja en la cuenta de Bancos por un importe de \$56,062,650.17

Durante este ejercicio no se tienen asignados fondos rotatorios.

| SERVICIOS PERSONALES | | |
|--------------------------------------|---------------------|----------------|
| BANCO | N° DE CUENTA | IMPORTE |
| BANAMEX | 9130165610-7 | 310,298.70 |
| BBVA BANCOMER, S.A. | 159530002 | 109,729.38 |
| SANTANDER S.A. DE C.V.(FEDERAL 2019) | 65507152320 | 505,938.49 |
| SANTANDER S.A. DE C.V.(ESTATAL 2020) | 655078710563 | 3,242,524.43 |
| SANTANDER S.A. DE C.V.(ESTATAL 2021) | 655084322788 | 45,494.78 |
| SANTANDER S.A. DE C.V.(FEDERAL 2021) | 65-50855086-4 | 5,060,570.38 |
| SANTANDER S.A. DE C.V.(ESTATAL 2021) | 65-50855084-7 | 1,430,310.64 |
| SANTANDER S.A DE C.V | 65-50906157-8 | 4,099.98 |
| BANCO AZTECA (ESTATAL 2021) | 1720142977688 | 4,243,863.93 |
| BANCO AZTECA (FEDERAL 2021) | 1720142977936 | 0 |
| BANCO AZTECA (ESTATAL 2022) | 127180001657728210 | 6,757,786.62 |
| BANCO AZTECA (FEDERAL 2022) | 127180001657723820 | 33,029,401.85 |
| BANCO AZTECA (2021) | 1720164210483 | 1,247,205.87 |

| GASTOS DE OPERACIÓN | | |
|--------------------------------------|---------------------|----------------|
| BANCO | N° DE CUENTA | IMPORTE |
| SANTANDER S.A. DE C.V.(ESTATAL 2020) | 655078710259 | 14,611.24 |
| BANCO AZTECA S.A.(ESTATAL 2020) | 1720137224060 | 29,577.45 |
| BANCO AZTECA S.A.(ESTATAL 2021) | 17201429774751 | 31,236.43 |



Derechos a recibir Efectivo o Equivalentes

En el rubro de Derechos a recibir Efectivo y Equivalentes (Otros deudores diversos por cobrar a C.P) el saldo que se expresa en el Estado de Situación Financiera del periodo Segundo Informe trimestral del ejercicio enero-junio 2022, corresponden a las provisiones por retenciones de nómina del ejercicio 2022, integrándose de la siguiente forma: Subsidio al empleo, Impuestos Sobre Sueldos y Salarios (ISSS) contribuciones: Préstamo ISSSTE a C.P, Ahorro solidario, préstamo Inbursa, Seguro de vida Inbursa, ISSSTE, Seguro de Fovissste, Prestamos Issste, Nomina de Apoyo Sapi de C.V SOFOM, E.N.R, entre otras.

Cabe señalar que en este rubro se contempla el saldo de clc's que no fueron ministrados por la Tesorería de la Secretaria de Finanzas.

ACTIVO NO CIRCULANTE

Está constituido por el conjunto de valores y derechos de realización o disponibilidad con un periodo de tiempo superior a un año.

Bienes muebles

El rubro de Bienes Muebles del Colegio de Bachilleres del Estado de Oaxaca, está integrado de la siguiente forma:

| CUENTAS | EJERCICIO FISCAL 2022 | EJERCICIO FISCAL 2021 |
|---|-----------------------|-----------------------|
| Muebles de Oficina y Estantería | 9,207,806 | 11,543,093 |
| Muebles excepto de Oficina y Estantería | 64,252 | 67,852 |
| Equipo de Cómputo y Tecnologías de la Información | 16,412,293 | 16,312,052 |
| Otros mobiliarios y equipos de administración | 201,426 | 121,306 |
| Equipos y Aparatos Audiovisuales | 2,049,961 | 2,148,349 |
| Otro Mobiliario y Equipo Educativo y Recreativo | 1,931,001 | 1,707,147 |
| Equipo médico y de laboratorio | 59,072 | 59,072 |
| Automóviles y Camiones | 8,070,148 | 8,070,148 |
| Sistemas de aire acondicionado, calefacción y de refrigeración industrial y comercial | 1,655,675 | 734,618 |
| Equipo de comunicación y telecomunicación | 42,755 | 1,609,637 |
| Bienes artísticos culturales y científicos | 328,689 | 374,473 |
| TOTAL | 40,023,078 | 42,747,748 |



En el Segundo Informe trimestral del ejercicio enero-junio 2022, el saldo del rubro de Activo no Circulante es de \$234,701,211 (doscientos treinta y cuatro millones setecientos un mil doscientos once pesos 00/100 M.N)

PASIVO

El saldo de este rubro , asciende a la cantidad de \$ 315,665,015 (trescientos quince millones seiscientos sesenta y cinco mil quince pesos 00/100 M.N) que corresponden a los compromisos de pagos adquiridos durante los ejercicios fiscales anteriores con varios proveedores y prestadores de servicios por las adquisiciones de bienes y contratación de servicios por pagar a corto y largo plazo, también en este rubro se contemplan los montos de las provisiones de nóminas (retenciones de los trabajadores) correspondiente al Segundo Informe trimestral del ejercicio enero-junio 2022, detallándose de la siguiente forma:

PASIVO CIRCULANTE

| CUENTAS | EJERCICIO FISCAL 2022 | EJERCICIO FISCAL 2021 |
|---|------------------------------|------------------------------|
| Cuentas por Pagar a corto plazo | | |
| Deudas por Adquisición de Bienes y Contratación de Servicios por Pagar a CP | \$44,362 | \$44,362 |
| Contratista por obras en bienes de dominio público por pagar a C.P | 275,502 | 275,502 |
| Transferencias Internas y Asignaciones al Sector Público | 160,269,834 | 137,218,207 |
| Retenciones de Impuestos por Pagar a CP | 14,680,901 | 25,244,058 |
| Retenciones del Sistema de Seguridad Social por Pagar a CP | 30,832,087 | 30,480,332 |
| Otras retenciones y Contribuciones por Pagar a CP | 67,558,876 | 66,222,750 |
| Ministraciones de Fondos por Pagar a C.P | 0 | 207,773,446 |
| Cuentas por Pagar por Préstamos Otorgados | 1,026,000 | 1,026,000 |
| Otras Cuentas por Pagar a corto plazo | 39,582,320 | 40,225,198 |
| TOTAL | 314,269,882 | 508,509,855 |



PASIVO NO CIRCULANTE

| | | |
|---------------------------------------|--------------------|------------------|
| OTROS PASIVOS DIFERIDOS A LARGO PLAZO | \$149,216 | \$149,216 |
| PROVISIONES A LARGO PLAZO | \$1,245,916 | \$0 |
| TOTAL | \$1,395,132 | \$149,216 |

HACIENDA PÚBLICA/PATRIMONIO

| CUENTAS | MES DE JUNIO DEL EJERCICIO FISCAL 2022 | MES DE JUNIO DEL EJERCICIO FISCAL 2021 |
|--|--|--|
| HACIENDA PÚBLICA/PATRIMONIO CONTRIBUIDO | -19,670,918 | -14,717,810 |
| Donaciones de capital | 37,500 | 37,500 |
| Actualizaciones del patrimonio | -19,708,418 | -14,755,310 |
| HACIENDA PÚBLICA/PATRIMONIO GENERADO | 179,783,365 | 236,895,303 |
| Resultado del Ejercicio Ahorro/Desahorro | -17,079,837 | 27,826,584 |
| Resultado de Ejercicios Anteriores | 233,510,063 | 245,715,580 |
| Revalúo de Bienes Inmuebles | -34,323,346 | -34,323,346 |
| Rectificaciones de resultados de ejercicios anteriores | -2,323,515 | -2,323,515 |
| TOTAL DE HACIENDA PÚBLICA/PATRIMONIO | 160,112,448 | 222,177,493 |

La cuenta de Hacienda Pública/Patrimonio, refleja un saldo, por la cantidad de \$ 160,112,448.00 (ciento sesenta millones ciento doce mil cuatrocientos cuarenta y ocho pesos 00/100 M.N.) que representa la acumulación de resultados de ejercicios anteriores.

Resultado del Ejercicio (ahorro/Desarrollo) asciende a la cantidad de \$17,079,837.00 (diecisiete millones setenta mil ochocientos treinta y siete pesos 00/100M.N.)

II) NOTAS AL ESTADO DE ACTIVIDADES

Muestra el resultado de las operaciones de la entidad del Segundo Informe trimestral del ejercicio enero-junio 2022, integrado de la siguiente forma:



| CUENTAS | EJERCICIO FISCAL 2022 | EJERCICIO FISCAL 2021 |
|---|-----------------------|-----------------------|
| INGRESOS Y OTROS BENEFICIOS | | |
| PARTICIPACIONES, APORTACIONES, TRANSFERENCIAS, ASIGNACIONES, SUBSIDIOS Y OTRAS AYUDAS | 942,105,658 | 602,530,969 |
| TOTAL DE INGRESOS Y OTROS BENEFICIOS | 942,105,658 | 602,530,969 |
| GASTOS Y OTRAS PERDIDAS | | |
| TRANSFERENCIAS, ASIGNACIONES SUBSIDIOS Y OTRAS AYUDAS | | |
| TRASNFERENCIAS INTERNAS Y ASIGNACIONES AL SECTOR PUBLICO | 936,316,856 | 571,573,537 |
| AYUDAS SOCIALES | - | - |
| OTROS GASTOS Y PERDIDAS EXTRAORDINARIAS | 22,868,640 | 3,130,8480 |
| TOTAL DE GASTOS Y OTRAS PERDIDAS | 959,185,495 | 574,704385 |
| AHORRO NETO DEL EJERCICIO | -17,079,837 | 27,826,584 |

Ingresos y Otros Beneficios

Los ingresos corresponden a los recursos recaudados en el Segundo Informe trimestral del ejercicio enero-junio 2022, el cual asciende a un importe de \$ 942,105,658 (novecientos cuarenta y dos millones, ciento cinco mil seiscientos cincuenta y ocho pesos 00/100 M.N) recursos que fueron comprometidos y devengados durante este periodo.

Gastos y Otras Pérdidas

El rubro de Gastos y Otras Pérdidas, corresponden a lo devengado por la Entidad durante el Segundo Informe trimestral del ejercicio enero-junio 2022, por la cantidad de: \$936,316,856 (novecientos treinta y seis millones trescientos dieciséis mil ochocientos cincuenta y seis pesos 00/100 M.N) integrado de la siguiente manera:

Transferencias, Asignaciones, Subsidios y Otras Ayudas.

Transferencias Internas y Asignaciones al Sector Público, refleja un saldo de \$936,316,856 (novecientos treinta y seis millones trescientos dieciséis mil ochocientos cincuenta y seis pesos 00/100 M.N) 460,483,168 correspondiente a recursos que fueron comprometidos y devengados en los rubros de: Servicios personales, Materiales y Suministros y Servicios Generales durante este periodo.

Subsidios y Subvenciones



- a) Ayudas Sociales a personas no tuvo movimiento durante el ejercicio.

Otros Gastos y Pérdidas Extraordinarias

Estimaciones, depreciaciones, deterioros, obsolescencia y amortizaciones, refleja un saldo de \$24,854,833 (veinticuatro millones ochocientos cincuenta y cuatro mil ochocientos treinta y tres pesos 00/100 M.N), corresponde a las depreciaciones aplicadas.

Ahorro Neto del Ejercicio

En el Estado de Actividades durante el Segundo Informe trimestral del ejercicio enero-junio 2022, refleja un Ahorro Neto del Ejercicio por la cantidad de 17,079,837 (diecisiete millones setenta y nueve mil ochocientos treinta y siete pesos 00/100 M.N.)

III) NOTAS AL ESTADO DE VARIACION EN LA HACIENDA PÚBLICA

Variaciones de la Hacienda Pública/Patrimonio Neto del ejercicio Hacienda Pública/ Patrimonio generado Resultados de Ejercicios Anteriores

El apartado de Hacienda Pública/Patrimonio Generado, en este periodo comprendido del Segundo Informe trimestral del ejercicio enero-junio 2022, asciende a la cantidad de \$208,296,141 (doscientos ocho millones doscientos noventa y seis mil ciento cuarenta y un pesos 00/100 M.N), integrándose de la siguiente manera:

| RUBRO | VARIACIONES |
|--|----------------------|
| Hacienda Pública/Patrimonio Generado | \$199,186,717 |
| Hacienda Pública/Patrimonio Contribuido | -\$19,670,918 |
| Ajustes por Cambios de Valor | -\$2,323,515 |
| Saldo Neto en la Hacienda Pública/Patrimonio 2022 | \$177,192,285 |



IV) NOTAS AL ESTADO DE FLUJOS DE EFECTIVO

Efectivo y equivalentes

1. Análisis de saldo en la cuenta de Efectivo y Equivalentes:

| CONCEPTO | EJERCICIO FISCAL 2022 | EJERCICIO FISCAL 2021 |
|---|-----------------------|-----------------------|
| Efectivos en Bancos – Tesorería | NO APLICA | NO APLICA |
| Efectivos en Bancos – Dependencias | 56,062,650 | 52,466,162 |
| Inversiones temporales (hasta 3 meses) | - | 38,635,279 |
| Fondos con afectación específica | 203,854,833 | NO APLICA |
| Depósitos de fondos de terceros y otros | 15,225 | NO APLICA |
| Total de Efectivos y Equivalentes | 56,281,171 | NO APLICA |

2. Conciliación de los Flujos de Efectivo Netos de las Actividades de Operación y la cuenta de Ahorro/Desarrollo antes de Rubros Extraordinarios.

| CONCEPTO | EJERCICIO FISCAL 2022 | EJERCICIO FISCAL 2021 |
|--|-----------------------|-----------------------|
| Ahorro/Desarrollo antes de rubros Extraordinarios | NO APLICA | NO APLICA |
| Movimientos de partida (o rubros) que no afectan al efectivo | NO APLICA | NO APLICA |
| Depreciación | -24,854,833 | NO APLICA |
| Amortización | NO APLICA | NO APLICA |
| Incrementos en las provisiones | NO APLICA | NO APLICA |
| Incremento en inversiones producido por revaluación | NO APLICA | NO APLICA |
| Ganancia/pérdida en venta de propiedad, planta y equipo | NO APLICA | NO APLICA |
| Incremento en cuentas por cobrar | NO APLICA | NO APLICA |
| Partidas extraordinarias | NO APLICA | NO APLICA |



NOTAS DE MEMORIA (CUENTAS DE ORDEN)

Las cuentas de orden se utilizan para registrar movimientos de valores que no afecten o modifiquen el balance del ente contable, sin embargo, su incorporación en libros es necesaria con fines de recordatorio contable, de control y en general sobre los aspectos administrativos, o bien, para consignar sus derechos o responsabilidades contingentes que puedan, o no, presentarse en el futuro.

| CONCEPTO | IMPORTE |
|---------------------------------|------------------|
| PRESUPUESTO DE EGRESOS APROBADO | \$ 1,163,175,048 |
| PRESUPUESTO MODIFICADO | \$ 1,166,166,574 |
| PRESUPUESTO COMPROMETIDO | \$ 936,316,855 |
| PRESUPUESTO DE EGRESOS EJERCIDO | \$ 936,316,855 |
| PRESUPUESTO DE EGRESOS PAGADO | \$ 922,391,973 |

NOTAS DE GESTIÓN ADMINISTRATIVA

1. Introducción:

Los estados Financieros de los entes públicos, proveen de información financiera a los principales usuarios de la misma, al Congreso y a los ciudadanos.

El objetivo del presente documento es la revelación del contexto y de los aspectos económicos-financieros más relevantes que influyeron en las decisiones del Segundo Informe trimestral del ejercicio enero-junio 2022, y deberán ser considerados en la elaboración de los estados financieros para la mayor comprensión de los mismos y sus particulares.

De esta manera, se informa y explica la respuesta del gobierno a las condiciones relacionadas con la información financiera de cada periodo de gestión: además, de exponer aquellas políticas que podrían afectar la toma de decisiones en periodos posteriores.

2. Panorama Económico y Financiero:



Al Colegio de Bachilleres del Estado de Oaxaca, se le autoriza según oficio N° SF/SECyT/7807/2022, un presupuesto de egresos para el ejercicio fiscal 2022 de: \$1,163,175,048.00 (un mil ciento sesenta y tres millones ciento setenta y cinco mil cuarenta y ocho pesos 00/100 M.N) con fundamento en la Ley Orgánica del Poder Ejecutivo del Estado de Oaxaca y el Decreto del Presupuesto de Egresos del Estado de Oaxaca, mismo que se encuentra distribuido conforme a la estructura programática presentada en el Programa Operativo Anual (POA).

3. Autorización e Historia.

a) Fecha de creación del ente.

El 29 de mayo de 1981 el Lic. Pedro Vásquez Colmenares: Gobernador Constitucional del Estado Libre y Soberano de Oaxaca presenta iniciativa de Ley ante la H. Quincuagésima Primera Legislatura Constitucional Del Estado Libre y Soberano de Oaxaca, que crea; El Colegio de Bachilleres del Estado de Oaxaca.

Abriendo sus puertas en el mismo año, fue formalizado a través del Decreto N° 41 de Creación como un Organismo Público Descentralizado con personalidad jurídica y patrimonio propio el 27 de junio de 1981.

Publicándose en el Periódico Oficial del Gobierno del Estado el Decreto del Ejecutivo por el que se crea el Organismo Público Descentralizado, en el año 2000, se reforma mediante similar publicado el 23 de septiembre del mismo año, se reforman, adicionan y derogan algunas de sus disposiciones como las relativas a la conformación y atribuciones del ente, se publicó el primer Reglamento Interno el 9 de diciembre del 2009.

b) Principales cambios en su estructura.

El Colegio de Bachilleres del Estado de Oaxaca, publicó su nuevo Reglamento interno en el Periódico Oficial N° 30 del 23 de julio del 2016, la cual se incluyó en la reacción terminológicas más recientes, incluye nuevas definiciones, particularmente de los Comités con los que cuenta el ente, depura y actualiza las facultades de la Dirección General, de los planteles y de las Áreas Administrativas, ordena y sistematiza sus artículos en títulos y capítulos incluyendo uno relativo a los actos administrativos u el enlace y acceso a la información entre otras.



GOBIERNO DEL ESTADO
DE OAXACA



4. Organización y Objeto Social

a) Objeto Social:

De acuerdo al artículo de su decreto de creación.

- I. Impartir, impulsar y promover la Educación Media a nivel bachillerato, apegándose a lo dispuesto por el Art. 3° de la Constitución General de la Republica, la Ley Federal de Educación y demás ordenamientos vigentes que regulan la materia y sus reglamentos.

b) Principal Actividad:

Brindar educación media superior de calidad a la población en general que cumpla con los requisitos que exige la ley, los reglamentos sobre la materia y demás que sean necesarios para el logro de sus objetivos.

c) Ejercicio Fiscal:

2022

d) Régimen Jurídico:

Persona moral con personalidad jurídica y patrimonio propio.

e) Impuestos sobre sueldos y salarios, honorarios y arrendamiento.

IMPUESTO SOBRE LA RENTA

Con base a lo establecido en el artículo 79 fracción XXIV del Título III del Régimen de las Personas Morales con Fines No Lucrativos de la Ley del Impuesto sobre la Renta, el Colegio de Bachilleres de Oaxaca no es contribuyente de este impuesto. Se realiza la retención y entero mensual del impuesto retenido a terceros

f) Estructura organizacional básica:

COLEGIO DE BACHILLERES DEL ESTADO DE OAXACA
ESTRUCTURA ORGÁNICA

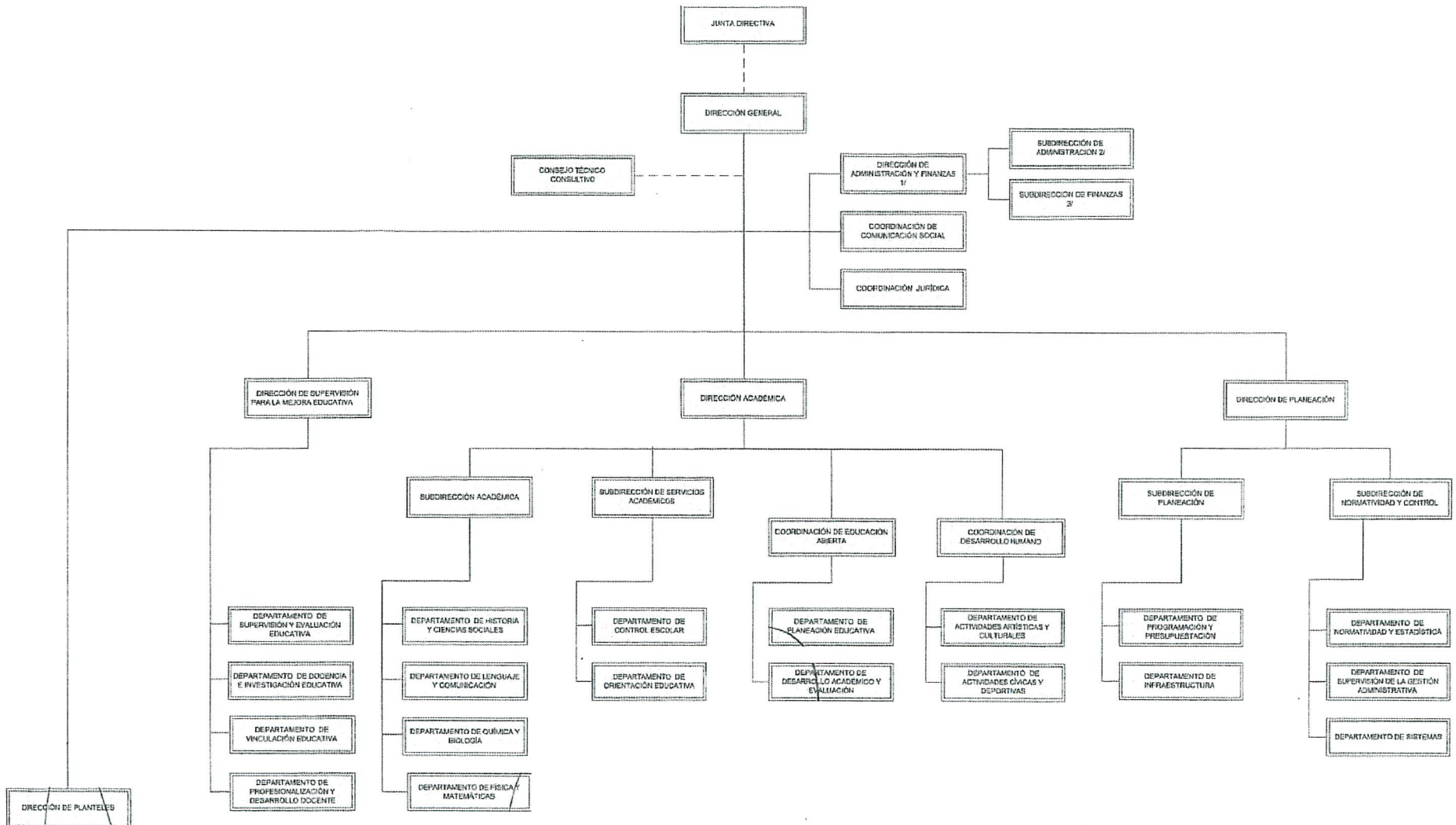



5. Bases de preparación de los Estados Financieros.

- a) Si se ha observado la normatividad emitida por el CONAC y demás disposiciones legales aplicables.

Si se aplica la Normatividad emitida por la CONAC.

- b) La normatividad aplicada para el reconocimiento, valuación y revelación de los diferentes rubros de la información financiera, así como las bases de medición utilizadas para la elaboración de los estados financieros; por ejemplo: costo histórico, valoración de realización, valor razonable, valor de recuperación o cualquier otro método empleado y los criterios de aplicación de los mismos.

Se aplicó durante este Segundo Informe trimestral del ejercicio enero-junio 2022, la normatividad vigente para el reconocimiento, valuación y revelación de los diferentes rubros de la información Financiera, así como las bases de medición: valor de realización, respetando en el total de las operaciones su costo histórico.

- c) Postulados básicos.

Los emitidos por el CONAC:

1. Sustancia Económica
2. Entes Públicos
3. Existencia Permanente
4. Revelación Suficiente
5. Importancia Relativa
6. Registro e Integración Presupuestaria
7. Consolidación de Información financiera
8. Devengo Contable
9. Valuación
10. Dualidad Económica
11. Consistencia



GOBIERNO DEL ESTADO
DE OAXACA



d) Norma supletoria.

Las permitidas por la Normatividad del CONAC.

e) Para las entidades que por primera vez estén implementando el base devengado de acuerdo a la Ley de Contabilidad, deberán:

-Revelar las nuevas políticas de reconocimiento:

De acuerdo a lo establecido por el CONAC.

INGRESOS

Devengado. - Cuando exista jurídicamente el derecho al cobro.

Recaudado. - Cuando existe el cobro en efectivo o cualquier otro medio de pago

EGRESOS

Comprometido. - Cuando se existe la aprobación por una autoridad competente de un acto administrativo, u otro instrumento jurídico que formaliza una relación jurídica con terceros para la adquisición de bienes y servicios.

Devengado. - Cuando se reconoce de una obligación de pago a favor de terceros por la recepción de conformidad de bienes, servicios contratados.

Ejercido. - Cuando se emite una cuenta por liquidar Certificada aprobada por la autoridad competente

Pagado. - Cuando se realiza la cancelación total o parcial de las obligaciones de pago.

-Revelar los cambios en las políticas, la clasificación y medición de las mismas, así como su impacto en la información financiera:

6. Políticas de Contabilidad Significativas:

a) Actualización: El registro de la contabilidad se realizó en base a los lineamientos establecidos por el CONAC.



- b) Informar sobre la realización de operaciones en el extranjero y de sus efectos en la información financiera gubernamental:

Durante el periodo fiscal 1º de enero al 30 de junio 2022, no se realizaron operaciones en Moneda Extranjera, ya que NO APLICA para el ente.

- c) Método de evaluación de la inversión en acciones en el Sector Paraestatal.

NO APLICA

- d) Sistema y método de valuación de inventarios.

El CONAC ha emitido las normas para la valoración de los Activos y el patrimonio de los entes públicos, esta norma permite definir y estandarizar los conceptos básicos de valuación, contenidos en las normas particulares aplicables a los distintos elementos integrantes de los estados Financieros.

A VALOR ACTUAL DEL MERCADO

- e) Beneficios a empleados:

No se tienen reservas para beneficios futuros de los empleados, más que las contempladas anualmente en el presupuesto de egresos del ejercicio presente.

- f) Provisiones:

Las provisiones al 30 de junio del ejercicio fiscal 2022, lo conforman los siguientes conceptos: en el rubro de servicios personales (nómina de los trabajadores) pagos a terceros institucionales y gastos de operación.

- g) Reservas:

NO se cuenta con Reservas.

- h) Cambios en políticas contables y corrección de errores junto con la revelación de los efectos que se tendrá en la información financiera del ente público, ya sea retrospectivos o prospectivos. No se aplicó



GOBIERNO DEL ESTADO
DE OAXACA



i) Reclasificaciones: *No se aplicó*

j) Depuración y Cancelación de saldos:

Las depuraciones y cancelaciones de saldos se realizaron cada mes en diferentes cuentas contables durante el periodo comprendido: del 1° de enero al 30 de Junio 2022, con la finalidad de presentar cifras actualizadas en los Estados Financieros.

7. Posición en Moneda Extranjera y Protección por riesgo Cambiario:

a) Activos en moneda extranjera:

No aplica

b) Pasivos en moneda extranjera:

No se tienen Pasivos en moneda extranjera (opcional, si es necesario)

c) Posición en moneda extranjera:

No aplica

d) Tipo de cambio:

No aplica

e) Equivalente en moneda nacional:

No aplica

8. Reporte Analítico del Activo:

a) Vida útil o porcentajes de depreciación, deterioro o amortización utilizados en los diferentes tipos de activos:

Durante el Segundo Informe trimestral del ejercicio enero-junio 2022, la entidad refleja saldos en el rubro de Depreciación Deterioro y Amortización Acumulada de Bienes e Intangibles.

aplicó



- b) Cambios en el porcentaje de depreciación o valor residual de los activos:

No aplicó

- c) Importe de los gastos conceptualizados en el ejercicio, tanto financieros como de investigación y desarrollo: No aplica

- d) Riesgos por tipo de cambio o tipo de interés de las inversiones financieras:

No aplica.

- e) Valor activado en el ejercicio de los bienes construidos por la entidad:

Los bienes de la entidad se reconocen dentro de su Activo No Circulante de su costo histórico, de conformidad con el artículo 29 de la Ley General de Contabilidad Gubernamental.

- f) Otras circunstancias de carácter significativo que afecten el activo, tales como bienes en garantía, señalados en embargos, litigios, títulos de inversiones, entregados en garantías, baja significativa del valor de inversiones financieras, etc.:

En el rubro de activos fijos están en proceso de litigio y están siendo atendidos en la Coordinación Jurídica de esta entidad en virtud de que no se cuenta con los títulos de propiedad de la gran mayoría de los terrenos donde se localizan los planteles.

- g) Desmantelamiento de Activos, procedimientos, implicaciones, efectos contables:

No se aplicó

- h) Administración de activos; planeación con el objetivo de que el ente los utilice de manera más efectiva:

Se utilizan los activos con la operación y mantenimiento óptimo. Se cuenta con un procedimiento de asignación y resguardo individualizado para cada uno de los bienes con los que cuenta esta Institución.

Adicionalmente, se deben incluir las explicaciones de las principales variaciones en el activo, en cuadros comparativos como sigue:



- a) Inversiones en valores:
No aplica
- b) Patrimonio de Organismos descentralizados
No aplica
- c) Inversiones en empresas de participación mayoritaria:
No se tiene inversión en este tipo de empresas.
- d) Inversiones en empresas de participación minoritaria:
No aplica.

9. Fideicomisos, Mandatos y Análogos

- a) Por ramo administrativo que los reporta:
No aplica.
- b) Enlistar los de mayor monto de disponibilidad, relacionando aquellos que conforman el 80% de las disponibilidades:
No aplica

10. Reporte de la Recaudación

- a) Análisis del comportamiento de la recaudación correspondiente al ente público o cualquier tipo de ingreso, de forma separada los ingresos locales de los federales:
No aplica
- b) Proyección de la recaudación e ingresos en el mediano plazo:
No aplica

11. Información sobre la Deuda y el Reporte Analítico de la Deuda:

- a) Utilizar al menos los siguientes indicadores: Deuda respecto al PIB y deuda respecto a la recaudación, tomando como mínimo, un periodo igual o menor a 5 años.
No aplica



GOBIERNO DEL ESTADO
DE OAXACA



- b) Información de manera agrupada por tipo de valor gubernamental o instrumento financiero en la que se considere intereses, comisiones, tasa, perfil de vencimiento y otros gastos de la deuda.

No aplica

12. Calificaciones otorgadas:

No se cuenta con calificaciones otorgadas o certificaciones.

13. Proceso de Mejora:

- a) Principales Políticas de control interno:

A la fecha se aplicaron políticas de austeridad con el objeto de optimizar los recursos y se pudiera cumplir con todos los planes y proyectos a desarrollar en el periodo fiscal 1º de Enero al 30 de Junio 2022.

- b) Medidas de desempeño financiero, metas y alcance:

Racionar el uso de los recursos, para alcanzar el cumplimiento de las funciones para el ejercicio completo.

Se cumple con las metas establecidas en el plan de trabajo durante este Segundo Trimestre del ejercicio fiscal 2022.

14. Información por Segmentos:

Toda la información del Ente, está procesada y se encuentra disponible por Unidad Responsable de realizar las funciones propias.

15. Eventos Posteriores al Cierre:

El ente público no tiene hechos ocurridos en el periodo posterior al que informa, que proporcionen mayor evidencia sobre eventos que le afectan económicamente y que no se conocían a la fecha de cierre.



16. Partes Relacionadas:

No existen partes relacionadas que pudieran ejercer influencia significativa sobre la toma de decisiones financieras y operativas.

17. Responsabilidad sobre la presentación razonable de los Estados Financieros.

Estos Estados Financieros fueron autorizados para su emisión el día 14 de Julio del 2022 , por el M.A. Eustorgio Martínez Martínez en su carácter de Director de Administración y Finanzas.

Bajo protesta de decir verdad declaro que los Estados Financieros y sus Notas, son razonablemente correctas y son responsabilidad del emisor.

L.C.P. GRISELDA G. CARRASCO CARMONA
SUBDIRECTORA DE FINANZAS

COBAO
DIRECCIÓN DE ADMINISTRACIÓN Y FINANZAS

M.A. EUSTORGIO MARTÍNEZ MARTÍNEZ
DIRECTOR DE ADMINISTRACIÓN Y FINANZAS

Segundo Informe Trimestral del ejercicio enero-junio 2022

Gobierno del Estado de Oaxaca

UR: 506 COLEGIO DE BACHILLERES DEL ESTADO DE OAXACA

UE: COLEGIO DE BACHILLERES DEL ESTADO DE OAXACA

Conciliación entre los Ingresos Presupuestarios y Contables

Del 1 de enero al 30 de junio de 2022

(Pesos)



| | |
|--|--------------------|
| 1. Total de Ingresos Presupuestarios | 942,105,658 |
| 2. Más ingresos contables no presupuestarios | |
| Ingresos financieros | |
| Incremento por variación de Inventarios | |
| Disminución del exceso de estimaciones por perdida o deterioro u obsolescencia | |
| Disminución del exceso por provisiones | |
| Otros Ingresos y beneficios varios | |
| Otros ingresos contables no presupuestarios | |
| 3. Menos ingresos presupuestarios no contables | |
| Aprovechamientos patrimoniales | |
| Ingresos derivados de financiamiento | |
| Otros ingresos presupuestarios no contables | |
| 4. Ingresos contables (4=1+2-3) | 942,105,658 |

Segundo Informe Trimestral del ejercicio enero-junio 2022

Gobierno del Estado de Oaxaca

UR: 506 COLEGIO DE BACHILLERES DEL ESTADO DE OAXACA

UE: COLEGIO DE BACHILLERES DEL ESTADO DE OAXACA

Conciliación entre los Egresos Presupuestarios y Contables

Del 1 de enero al 30 de junio de 2022

(Pesos)



| | |
|--|--------------------|
| 1. Total de Egresos Presupuestarios | 936,316,856 |
| 2. Menos egresos presupuestarios no contables | 0 |
| Materias Primas y Materiales de Producción y Comercialización Materiales y Suministros Mobiliario y equipo de administración Mobiliario y equipo educacional y recreativo Equipo e instrumental médico y de laboratorio Vehículos y equipo de transporte Equipo de defensa y seguridad Maquinaria, otros equipos y herramientas Activos biológicos Bienes inmuebles Activos intangibles Obra pública en Bienes de Dominio Público Obra pública en Bienes propios Acciones y participaciones de capital Compra de títulos y valores Concesión de Préstamos Inversiones en fideicomisos, mandatos y otros análogos Provisiones para contingencias y otras erogaciones especiales Amortización de la deuda publica Adeudos de ejercicios fiscales anteriores (ADEFAS) Otros Egresos Presupuestales No Contables | |
| 3. Más gastos contables no presupuestarios | 24,854,833 |
| Estimaciones, depreciaciones, deterioros, obsolescencia y amortizaciones 24,854,833.00 Provisiones Disminución de inventarios Aumento por insuficiencia de estimaciones por pérdida o deterioro u obsolescencia Aumento por insuficiencia de provisiones Otros Gastos Otros Gastos Contables No Presupuestales | |
| 4. Egresos contables (4=1-2+3) | 961,171,689 |

COLEGIO DE BACHILLERES DEL ESTADO DE OAXACA
ESTADO ANALÍTICO DE INGRESOS PRESUPUESTARIOS
Del 1 de enero al 30 de junio de 2022
(EN PESOS)

| Rubro de Ingresos | Ingreso | | | | | |
|--|----------------------|----------------------------|----------------------|----------------------------|--------------------|--------------------|
| | Estimado | Ampliaciones y Reducciones | Modificado | Devengado | Recaudado | Diferencia |
| | (1) | (2) | (3=1+2) | (4) | (5) | (6=3-4) |
| Impuestos | | | | | | |
| Contribuciones de Mejoras | | | | | | |
| Derechos | | | | | | |
| Productos | | | | | | |
| Corriente | | | | | | |
| Capital | | | | | | |
| Aprovechamientos | | | | | | |
| Corriente | | | | | | |
| Capital | | | | | | |
| Ingresos por Ventas de Bienes y Servicios | | | | | | |
| Contribuciones no Comprendidas en las Fracciones de la Ley de Ingresos Causados en Ejercicios Fiscales Anteriores Pendientes de Liquidación o Pago | | | | | | |
| Participaciones y Aportaciones | | | | | | |
| Transferencias, Asignaciones, Subsidios y Otras Ayudas | 1,163,175,048 | 384,023,633 | 1,547,198,681 | 936,316,856 | 836,097,137 | 610,881,825 |
| Otros Ingresos | | | | | | |
| TOTAL | 1,163,175,048 | 384,023,633 | 1,547,198,681 | 936,316,856 | 836,097,137 | 610,881,825 |
| | | | | Ingresos excedentes | | 610,881,825 |

| Estado Analítico de Ingresos Por Fuente de Financiamiento | Ingreso | | | | | |
|--|----------------------|----------------------------|----------------------|----------------------------|--------------------|--------------------|
| | Estimado | Ampliaciones y Reducciones | Modificado | Devengado | Recaudado | Diferencia |
| | (1) | (2) | (3=1+2) | (4) | (5) | (6=3-4) |
| Ingresos del Gobierno | 1,163,175,048 | 384,023,633 | 1,547,198,681 | 936,316,856 | 836,097,137 | 610,881,825 |
| Impuestos | - | - | - | - | - | - |
| Contribuciones de Mejoras | - | - | - | - | - | - |
| Derechos | - | - | - | - | - | - |
| Productos | - | - | - | - | - | - |
| Corriente | - | - | - | - | - | - |
| Capital | - | - | - | - | - | - |
| Aprovechamientos | - | - | - | - | - | - |
| Corriente | - | - | - | - | - | - |
| Capital | - | - | - | - | - | - |
| Contribuciones no Comprendidas en las Fracciones de la Ley de Ingresos Causados en Ejercicios Fiscales Anteriores Pendientes de Liquidación o Pago | - | - | - | - | - | - |
| Participaciones y Aportaciones | - | - | - | - | - | - |
| Transferencias, Asignaciones, Subsidios y Otras Ayudas | 1,163,175,048 | 384,023,633 | 1,547,198,681 | 936,316,856 | 836,097,137 | 610,881,825 |
| Otros Ingresos | - | - | - | - | - | - |
| Ingresos de Organismos y Empresas | - | - | - | - | - | - |
| Cuotas y Aportaciones de Seguridad Social | - | - | - | - | - | - |
| Ingresos por Ventas de Bienes y Servicios | - | - | - | - | - | - |
| Transferencias, Asignaciones, Subsidios y Otras Ayudas | - | - | - | - | - | - |
| Ingresos derivados de financiamiento | - | - | - | - | - | - |
| Ingresos derivados de financiamiento | - | - | - | - | - | - |
| TOTAL | 1,163,175,048 | 384,023,633 | 1,547,198,681 | 936,316,856 | 836,097,137 | 610,881,825 |
| | | | | Ingresos excedentes | | 610,881,825 |

ESTADO ANALITICO DEL EJERCICIO DEL PRESUPUESTO DE EGRESOS
CLASIFICACION POR OBJETO DEL GASTO (CAPITULO-CONCEPTO)

| Cve | Concepto | Aprobado 1 | Ampliaciones / Reducciones 2= (3-1) | Modificado 3 = (1+2) | Devengado 4 | Pagado 5 | Subejercicio 6 = (3-4) |
|------------|---|-------------------------|---|-------------------------|-----------------------|-----------------------|---------------------------|
| 506 | COLEGIO DE BACHILLERES DEL ESTADO DE OAXACA | | | | | | |
| 4 | TRANSFERENCIAS, ASIGNACIONES, SUBSIDIOS Y OTRAS AYUDAS | 1,163,175,048.00 | 383,117,281.81 | 1,546,292,329.81 | 936,316,855.63 | 836,097,137.19 | 609,975,474.18 |
| 1 | TRANSFERENCIAS INTERNAS Y ASIGNACIONES AL SECTOR PÚBLICO | 1,163,175,048.00 | 383,117,281.81 | 1,546,292,329.81 | 936,316,855.63 | 836,097,137.19 | 609,975,474.18 |
| 5 | BIENES MUEBLES, INMUEBLES E INTANGIBLES | 0.00 | 906,350.70 | 906,350.70 | 0.00 | 0.00 | 906,350.70 |
| 1 | MOBILIARIO Y EQUIPO DE ADMINISTRACIÓN | 0.00 | 405,130.00 | 405,130.00 | 0.00 | 0.00 | 405,130.00 |
| 2 | MOBILIARIO Y EQUIPO EDUCACIONAL Y RECREATIVO | 0.00 | 501,220.70 | 501,220.70 | 0.00 | 0.00 | 501,220.70 |
| | TOTAL DEPENDENCIA / ENTIDAD | 1,163,175,048.00 | 384,023,632.51 | 1,547,198,680.51 | 936,316,855.63 | 836,097,137.19 | 610,881,824.88 |

ESTADO ANALITICO DEL EJERCICIO DEL PRESUPUESTO DE EGRESOS
CLASIFICACION ECONOMICA (POR TIPO DE GASTO)

| Cve | Concepto | Aprobado 1 | Ampliaciones / Reducciones 2= (3-1) | Modificado 3 = (1+2) | Devengado 4 | Pagado 5 | Subejercicio 6 = (3-4) |
|------------|--|-------------------------|---|-------------------------|-----------------------|-----------------------|---------------------------|
| 506 | COLEGIO DE BACHILLERES DEL ESTADO DE OAXACA | | | | | | |
| 1 | GASTO CORRIENTE | 1,163,175,048.00 | 383,117,281.81 | 1,546,292,329.81 | 936,316,855.63 | 836,097,137.19 | 609,975,474.18 |
| 2 | GASTO DE CAPITAL | 0.00 | 906,350.70 | 906,350.70 | 0.00 | 0.00 | 906,350.70 |
| | TOTAL DEPENDENCIA / ENTIDAD: | 1,163,175,048.00 | 384,023,632.51 | 1,547,198,680.51 | 936,316,855.63 | 836,097,137.19 | 610,881,824.88 |

ESTADO ANALITICO DEL EJERCICIO DEL PRESUPUESTO DE EGRESOS
CLASIFICACION ADMINISTRATIVA



| Cve | Concepto | Aprobado 1 | Ampliaciones / Reducciones 2= (3-1) | Modificado 3 = (1+2) | Devengado 4 | Pagado Transferido 5 | Subejercicio 6 = (3-4) |
|-----|--|-------------------------|---|-------------------------|-----------------------|----------------------------|---------------------------|
| 5 | ORGANISMOS PÚBLICOS DESCENTRALIZADOS | 1,163,175,048.00 | 384,023,632.51 | 1,547,198,680.51 | 936,316,855.63 | 836,097,137.19 | 610,881,824.88 |
| 06 | COLEGIO DE BACHILLERES DEL ESTADO DE OAXACA | 1,163,175,048.00 | 384,023,632.51 | 1,547,198,680.51 | 936,316,855.63 | 836,097,137.19 | 610,881,824.88 |
| | TOTAL DEL GASTO: | 1,163,175,048.00 | 384,023,632.51 | 1,547,198,680.51 | 936,316,855.63 | 836,097,137.19 | 610,881,824.88 |

ESTADO ANALITICO DEL EJERCICIO DEL PRESUPUESTO DE EGRESOS
CLASIFICACION FUNCIONAL (FINALIDAD Y FUNCION)

| Cve | Concepto | Aprobado 1 | Ampliaciones / Reducciones 2= (3-1) | Modificado 3 = (1+2) | Devengado 4 | Pagado 5 | Subejercicio 6 = (3-4) |
|------------|--|-------------------------|---|-------------------------|-----------------------|-----------------------|---------------------------|
| 506 | COLEGIO DE BACHILLERES DEL ESTADO DE OAXACA | | | | | | |
| 2 | DESARROLLO SOCIAL | 1,163,175,048.00 | 384,023,632.51 | 1,547,198,680.51 | 936,316,855.63 | 836,097,137.19 | 610,881,824.88 |
| 5 | EDUCACIÓN | 1,163,175,048.00 | 384,023,632.51 | 1,547,198,680.51 | 936,316,855.63 | 836,097,137.19 | 610,881,824.88 |
| | TOTAL DEPENDENCIA / ENTIDAD | 1,163,175,048.00 | 384,023,632.51 | 1,547,198,680.51 | 936,316,855.63 | 836,097,137.19 | 610,881,824.88 |



ENDEUDAMIENTO NETO DEL 01 DE ENERO AL 30 DE JUNIO DE 2022 (Pesos)

Table with 4 columns: Identificación de Crédito o Instrumento, Contratación/Colocación (A), Amortización (B), and Endeudamiento Neto (C = A - B). Rows include 'Creditos Bancarios' and 'Otros Instrumentos de Deuda', both showing zero values. A large 'NO APLICA' watermark is overlaid on the table.



INTERESES DE LA DEUDA
DEL 01 DE ENERO AL 30 DE JUNIO DE 2022
(Pesos)

| Identificación de Crédito o Instrumento | Devengado | Pagado |
|---|-----------|--------|
| Créditos Bancarios | | |
| | | |
| | | |
| | | |
| | | |
| | | |
| | | |
| | | |
| | | |
| | | |
| Total de intereses de Créditos Bancarios | | 0 |
| Otros Instrumentos de Deuda | | |
| | | |
| | | |
| | | |
| | | |
| | | |
| | | |
| | | |
| | | |
| Total de intereses de Otros Instrumentos de Deuda | 0 | 0 |
| TOTAL | 0 | 0 |

NO APLICA



INDICADORES DE POSTURA FISCAL
DEL 01 DE ENERO AL 30 DE JUNIO DE 2022

(Pesos)

| Concepto | Estimado | Devengado | Pagado ³ |
|---|----------|-----------|---------------------|
| I. Ingresos Presupuestarios (I=1+2) | 0 | 0 | 0 |
| 1. Ingresos del Gobierno de la Entidad Federativa ¹ | | | |
| 2. Ingresos del Sector Paraestatal ¹ | | | |
| II. Egresos Presupuestarios (II=3+4) | 0 | 0 | 0 |
| 3. Egresos del Gobierno de la Entidad Federativa ² | | | |
| 4. Egresos del Sector Paraestatal ² | | | |
| III. Balance Presupuestario (Superávit o Déficit) (III = I - II) | 0 | 0 | 0 |

| Concepto | Estimado | Devengado | Pagado ³ |
|--|----------|-----------|---------------------|
| III. Balance presupuestario (Superávit o Déficit) | 0 | 0 | 0 |
| IV. Intereses, Comisiones y Gastos de la Deuda | | | |
| V. Balance Primario (Superávit o Déficit) (V= III - IV) | 0 | 0 | 0 |

| Concepto | Estimado | Devengado | Pagado ³ |
|--|----------|-----------|---------------------|
| A. Financiamiento | | | |
| B. Amortización de la deuda | | | |
| C. Endeudamiento ó desendeudamiento (C = A - B) | 0 | 0 | 0 |

1. Los Ingresos que se presentan son los ingresos presupuestarios totales sin incluir los ingresos por financiamientos. Los Ingresos del Gobierno de la Entidad Federativa corresponden a los del Poder Ejecutivo, Legislativo Judicial y Autónomos

2. Los egresos que se presentan son los egresos presupuestarios totales sin incluir los egresos por amortización. Los egresos del Gobierno de la Entidad Federativa corresponden a los del Poder Ejecutivo, Legislativo, Judicial y Órganos Autónomos

3. Para Ingresos se reportan los ingresos recaudados; para egresos se reportan los egresos pagados

ESTADO ANALITICO DEL EJERCICIO DEL PRESUPUESTO DE EGRESOS
RESUMEN POR PROGRAMA PRESUPUESTARIO

| Clave | Concepto | Aprobado 1 | Ampliaciones / Reducciones 2= (3-1) | Modificado 3 = (1+2) | Devengado 4 | Pagado 5 | Subejercicio 6 = (3-4) |
|----------|---|------------------|---|-------------------------|----------------|----------------|---------------------------|
| 5 | ORGANISMOS PÚBLICOS DESCENTRALIZADOS | 1,163,175,048.00 | 384,023,632.51 | 1,547,198,680.51 | 936,316,855.63 | 836,097,137.19 | 610,881,824.88 |
| 06 | COLEGIO DE BACHILLERES DEL ESTADO DE OAXACA | 1,163,175,048.00 | 384,023,632.51 | 1,547,198,680.51 | 936,316,855.63 | 836,097,137.19 | 610,881,824.88 |
| 1 | PROGRAMAS | 1,163,175,048.00 | 384,023,632.51 | 1,547,198,680.51 | 936,316,855.63 | 836,097,137.19 | 610,881,824.88 |
| 2 | DESEMPEÑO DE LAS FUNCIONES | 1,163,175,048.00 | 384,023,632.51 | 1,547,198,680.51 | 936,316,855.63 | 836,097,137.19 | 610,881,824.88 |
| | TOTAL DEPENDENCIA / ENTIDAD | 1,163,175,048.00 | 384,023,632.51 | 1,547,198,680.51 | 936,316,855.63 | 836,097,137.19 | 610,881,824.88 |

"2022, AÑO DEL CENTENARIO DE LA CONSTITUCIÓN POLÍTICA DEL ESTADO LIBRE Y SOBERANO DE OAXACA "

**RESUMEN DE AVANCES DE GESTIÓN
 INFORMACIÓN PROGRAMÁTICA 2022
 Segundo Informe Trimestral, del Ejercicio Abril-Junio 2022**

132.-PROGRAMA FORMACIÓN CON CALIDAD EN LA EDUCACIÓN MEDIA SUPERIOR

| ACTIVIDAD | META ANUAL | INDICADOR | PORCENTAJE DE INDICADOR TRIMESTRAL |
|---|-------------|--------------------|------------------------------------|
| 1826.- CREAR PROCESOS INFORMÁTICOS PARA EL MANEJO EFICIENTE DE LA INFORMACIÓN ESCOLAR Y ADMINISTRATIVA. | 8 | Procesos | 100% |
| Número de procesos de información implementados | Numerador | 2 | 100 % |
| Número de procesos de información programados | Denominador | 2 | |
| 1829-CAPACITAR AL PERSONAL DOCENTE, DIRECTIVO Y ADMINISTRATIVO | 4 | Jornadas | |
| Número de jornadas de capacitación realizadas | Numerador | 1 | 100% |
| Número de jornadas de capacitación programadas | Denominador | 1 | |
| 1831.- REALIZAR ACTIVIDAD ACADÉMICA, CULTURAL Y DEPORTIVA. | 130 | Actividades | |
| Número de actividades realizadas | Numerador | 40 | 100% |
| Número de actividades programadas | Denominador | 40 | |
| 1832.- OPERAR CONVENIO CON EL SECTOR PRODUCTIVO Y DE EDUCACIÓN MEDIA SUPERIOR | 8 | Convenios | |
| Número de convenios operados | Numerador | 2 | 100% |
| Número de convenios programados | Denominador | 2 | |
| 004- REALIZAR VISITAS DE SUPERVISIÓN EN PLANTEL | 34 | Informes | |
| Número de supervisiones realizadas | Numerador | 10 | 100% |
| Número de de supervisiones programados | Denominador | 10 | |

www.oaxaca.gob.mx

"2022, AÑO DEL CENTENARIO DE LA CONSTITUCIÓN POLÍTICA DEL ESTADO LIBRE Y SOBERANO DE OAXACA "

**RESUMEN DE AVANCES DE GESTIÓN
INFORMACIÓN PROGRAMÁTICA 2022
Segundo Informe Trimestral, del Ejercicio Abril-junio 2022**

200.-PROGRAMA AMPLIACIÓN DE LA COBERTURA DE LA EDUCACIÓN MEDIA SUPERIOR

| ACTIVIDAD | META ANUAL | INDICADOR | PORCENTAJE DE INDICADOR TRIMESTRAL |
|---|---------------|---------------------|------------------------------------|
| 393.- IMPARTIR CLASES | 1,975,000 HSM | Hora/Semana/Mes HSM | |
| Número de horas clase impartidas | Numerador | 493,750 | 100.00 % |
| Número de horas clase programadas | Denominador | 493,750 | |
| 394.-REALIZAR MANTENIMIENTO Y EQUIPAMIENTO DE ESPACIO EDUCATIVO | 34 | Planteles | 50 % |
| Número de espacios educativos equipados y/o mantenidos | Numerador | 2 | |
| Número de espacios educativos equipados y/o programados | Denominador | 1 | |
| Equipamiento del Planteles ** (FAM 2022) | 8 | Equipamiento | 0% |
| Número de espacios educativos equipados y/o mantenidos | Numerador | 8 | |
| Número de espacios educativos equipados y/o programados | Denominador | 0 | |

www.oaxaca.gob.mx



GOBIERNO DEL ESTADO
DE OAXACA



PROGRAMAS Y PROYECTOS DE INVERSION

NO APLICA



**RELACIÓN DE BIENES INMUEBLES QUE COMPONEN EL PATRIMONIO
DEL 01 DE ENERO AL 30 DE JUNIO DE 2022
(Pesos)**

| CUENTA | DESCRIPCIÓN DEL BIEN | SALDO FINAL |
|---------------|--|--------------------|
| 12310 | TERRENOS | 144,785,485 |
| 12330 | EDIFICIOS NO RESIDENCIALES | 66,241,460 |
| 12351 | EDIFICACIÓN HABITACIONAL EN PROCESO | - |
| 12352 | EDIFICACIÓN NO HABITACIONAL EN PROCESO | - |
| 12353 | CONSTRUCCIÓN DE OBRAS PARA EL ABASTECIMIENTO DE AGUA, PETRÓLEO, GAS, ELECTRICIDAD Y TELECOMUNICACION | - |
| 12354 | DIVISIÓN DE TERRENOS Y CONSTRUCCIÓN DE OBRAS DE URBANIZACIÓN EN PROCESO | - |
| 12355 | CONSTRUCCIÓN DE VÍAS DE COMUNICACIÓN EN PROCESO | - |
| 12356 | OTRAS CONSTRUCCIONES DE INGENIERÍA CIVIL U OBRA PESADA EN PROCESO | 6,250,031 |
| 12357 | INSTALACIONES Y EQUIPAMIENTO EN CONSTRUCCIONES EN PROCESO | 2,255,990 |
| 12359 | TRABAJOS DE ACABADOS EN EDIFICACIONES Y OTROS TRABAJOS ESPECIALIZADOS EN PROCESO | - |
| 12361 | EDIFICACIÓN HABITACIONAL EN PROCESO | - |
| 12362 | EDIFICACIÓN NO HABITACIONAL EN PROCESO | - |
| 12363 | CONSTRUCCIÓN DE OBRAS PARA EL ABASTECIMIENTO DE AGUA, PETRÓLEO, GAS, ELECTRICIDAD Y TELECOMUNICACION | - |
| 12364 | DIVISIÓN DE TERRENOS Y CONSTRUCCIÓN DE OBRAS DE URBANIZACIÓN | - |
| 12365 | CONSTRUCCIÓN DE VÍAS DE COMUNICACIÓN EN PROCESO | - |
| 12366 | OTRAS CONSTRUCCIONES DE INGENIERÍA CIVIL U OBRA PESADA EN PROCESO | - |
| 12367 | INSTALACIONES Y EQUIPAMIENTO EN CONSTRUCCIONES EN PROCESO | - |
| 12369 | TRABAJOS DE ACABADOS EN EDIFICACIONES Y OTROS TRABAJOS ESPECIALIZADOS EN PROCESO | - |
| 12390 | OTROS BIENES INMUEBLES | - |
| | SUMA TOTAL: | 219,532,966 |



**RELACIÓN DE BIENES MUEBLES QUE COMPONEN EL PATRIMONIO
DEL 01 DE ENERO AL 30 DE JUNIO DE 2022
(Pesos)**

| CUENTA | DESCRIPCIÓN DEL BIEN | SALDO FINAL |
|--------|---|-------------------|
| 12411 | MUEBLES DE OFICINA Y ESTANTERÍA | 9,207,806 |
| 12412 | MUEBLES, EXCEPTO DE OFICINA Y ESTANTERÍA | 64,252 |
| 12413 | EQUIPO DE CÓMPUTO Y DE TECNOLOGÍAS DE LA INFORMACIÓN | 16,412,293 |
| 12419 | OTROS MOBILIARIOS Y EQUIPOS DE ADMINISTRACIÓN | 201,426 |
| 12421 | EQUIPOS Y APARATOS AUDIOVISUALES | 2,049,961 |
| 12422 | APARATOS DEPORTIVOS | - |
| 12423 | CÁMARAS FOTOGRÁFICAS Y DE VIDEO | - |
| 12429 | OTRO MOBILIARIO Y EQUIPO EDUCACIONAL Y RECREATIVO | 1,931,001 |
| 12431 | EQUIPO MÉDICO Y DE LABORATORIO | 59,072 |
| 12432 | INSTRUMENTAL MÉDICO Y DE LABORATORIO | - |
| 12441 | AUTOMÓVILES Y CAMIONES | 8,070,148 |
| 12443 | EQUIPO AEROSPAECIAL | - |
| 12445 | EMBARCACIONES | - |
| 12449 | OTROS EQUIPOS DE TRANSPORTE | - |
| 12450 | EQUIPO DE DEFENSA Y SEGURIDAD | - |
| 12461 | MAQUINARIA Y EQUIPO AGROPECUARIO | - |
| 12462 | MAQUINARIA Y EQUIPO INDUSTRIAL | - |
| 12463 | MAQUINARIA Y EQUIPO DE CONSTRUCCIÓN | - |
| 12464 | SISTEMAS DE AIRE ACONDICIONADO, CALEFACCIÓN Y DE REFRIGERACIÓN INDUSTRIAL Y COMERCIAL | 1,655,675 |
| 12465 | EQUIPO DE COMUNICACIÓN Y TELECOMUNICACIÓN | 42,755 |
| 12466 | EQUIPOS DE GENERACIÓN ELÉCTRICA, APARATOS Y ACCESORIOS ELÉCTRICOS | - |
| 12467 | HERRAMIENTAS Y MÁQUINAS-HERRAMIENTA | - |
| 12469 | OTROS EQUIPOS | - |
| 12471 | BIENES ARTÍSTICOS, CULTURALES Y CIENTÍFICOS | 328,688.85 |
| 12483 | AVES | - |
| 12484 | OVINOS Y CAPRINOS | - |
| 12486 | EQUINOS | - |
| 12487 | ESPECIES MENORES Y DE ZOOLOGICO | - |
| 12488 | ÁRBOLES Y PLANTAS | - |
| 12489 | OTROS ACTIVOS BIOLÓGICOS | - |
| | SUMA TOTAL: | 40,023,078 |



GOBIERNO DEL ESTADO
DE OAXACA



**RELACIÓN DE CUENTAS BANCARIAS PRODUCTIVAS ESPECÍFICAS
DEL 01 DE ENERO AL 30 DE JUNIO DE 2022**

NO APLICA



GOBIERNO DEL ESTADO
DE OAXACA



**RELACIÓN DE ESQUEMAS BURSÁTILES Y COBERTURAS FINANCIERAS
DEL 01 DE ENERO AL 30 DE JUNIO DE 2022**

NO APLICA



GOBIERNO DEL ESTADO
DE OAXACA



MONTOS PAGADOS POR AYUDAS Y SUBSIDIOS DEL 01 DE ENERO AL 30 DE JUNIO DE 2022

| Concepto | Ayuda | Subsidio | Sector (económico o social) | Beneficiario | URP | R.C. | Monto Pagado |
|------------------|-------|----------|-----------------------------------|--------------|-----|------|-----------------|
| NO APLICA | | | | | | | |
| | | | | | | | |
| | | | | | | | |
| | | | | | | | |
| | | | | | | | |
| | | | | | | | |

| COLEGIO DE BACHILLERES DEL ESTADO DE OAXACA Estado de Situación Financiera Detallado - LDF Al 30 de junio de 2022 y al 31 de diciembre de 2021 (PESOS) | | | | | |
|---|---------------------|-------------------------|---|-----------------------|-------------------------|
| Concepto | 30 de junio de 2022 | 31 de diciembre de 2021 | Concepto | 30 de junio de 2022 | 31 de diciembre de 2021 |
| ACTIVO | | | PASIVO | | |
| Activo Circulante | | | Pasivo Circulante | | |
| Efectivo y Equivalentes | 56,281,171 | 111,364,725 | Cuentas por Pagar a Corto Plazo | 314,269,882.85 | 695,002,295.12 |
| Efectivo | 203,296.25 | 217,492 | Servicios Personales por Pagar a Corto Plazo | | |
| Bancos/Tesorería | | | Proveedores por Pagar a Corto Plazo | 44,362.31 | 44,362 |
| Bancos/Dependencias y Otros | 56,062,650.17 | 111,132,008 | Contratistas por Obras Públicas por Pagar a Corto Plazo | 275,501.55 | 275,502 |
| Inversiones Temporales (Hasta 3 meses) | 0 | 0 | Participaciones y Aportaciones por Pagar a Corto Plazo | | |
| Fondos con Afectación Específica | | | Transferencias Otorgadas por Pagar a Corto Plazo | 160,269,834.13 | 124,609,682 |
| Depósitos de Fondos de Terceros en Garantía y/o Administración | 15,225.00 | 15,225 | Intereses, Comisiones y Otros Gastos de la Deuda Pública por Pagar a Corto Plazo | | |
| Otros Efectivos y Equivalentes | | | Retenciones y Contribuciones por Pagar a Corto Plazo | 113,071,865.09 | 130,558,065 |
| Derechos a Recibir Efectivo o Equivalentes | 184,795,081 | 532,494,455 | Devoluciones de la Ley de Ingresos por Pagar a Corto Plazo | | |
| Inversiones Financieras de Corto Plazo | | | Otras Cuentas por Pagar a Corto Plazo | 40,608,319.77 | 439,514,684 |
| Cuentas por Cobrar a Corto Plazo | 52,289.12 | 52,289 | Documentos por Pagar a Corto Plazo | 0 | 0 |
| Deudores Diversos por Cobrar a Corto Plazo | 184,742,791.87 | 532,442,166 | Documentos Comerciales por Pagar a Corto Plazo | | |
| Ingresos por Recuperar a Corto Plazo | | | Documentos con Contratistas por Obras Públicas por Pagar a Corto Plazo | | |
| Deudores por Anticipos de la Tesorería a Corto Plazo | | | Otros Documentos por Pagar a Corto Plazo | | |
| Préstamos Otorgados a Corto Plazo | | | Porción a Corto Plazo de la Deuda Pública a Largo Plazo | 0 | 0 |
| Otros Derechos a Recibir Efectivo o Equivalentes a Corto Plazo | | | Porción a Corto Plazo de la Deuda Pública | | |
| Derechos a Recibir Bienes o Servicios | 0 | 0 | Porción a Corto Plazo de Arrendamiento Financiero | | |
| Anticipo a Proveedores por Adquisición de Bienes y Prestación de Servicios a Corto Plazo | | | Títulos y Valores a Corto Plazo | | |
| Anticipo a Proveedores por Adquisición de Bienes Inmuebles y Muebles a Corto Plazo | | | Pasivos Diferidos a Corto Plazo | 0 | 0 |
| Anticipo a Proveedores por Adquisición de Bienes Intangibles a Corto Plazo | | | Ingresos Cobrados por Adelantado a Corto Plazo | | |
| Anticipo a Contratistas por Obras Públicas a Corto Plazo | | | Intereses Cobrados por Adelantado a Corto Plazo | | |
| Otros Derechos a Recibir Bienes o Servicios a Corto Plazo | | | Otros Pasivos Diferidos a Corto Plazo | | |
| Inventarios | 0 | 0 | Fondos y Bienes de Terceros en Garantía y/o Administración a Corto Plazo | 0 | 0 |
| Inventario de Mercancías para Venta | | | Fondos en Garantía a Corto Plazo | | |
| Inventario de Mercancías Terminadas | | | Fondos en Administración a Corto Plazo | | |
| Inventario de Mercancías en Proceso de Elaboración | | | Fondos Contingentes a Corto Plazo | | |
| Inventario de Materias Primas, Materiales y Suministros para Producción | | | Fondos de Fideicomisos, Mandatos y Contratos Análogos a Corto Plazo | | |
| Bienes en Tránsito | | | Otros Fondos de Terceros en Garantía y/o Administración a Corto Plazo | | |
| Almacenes | | | Valores y Bienes en Garantía a Corto Plazo | | |
| Estimación por Pérdida o Deterioro de Activos Circulantes | 0 | 0 | Provisiones a Corto Plazo | 0 | 0 |
| Estimaciones para Cuentas Incobrables por Derechos a Recibir Efectivo o Equivalentes | | | Provisión para Demandas y Juicios a Corto Plazo | | |
| Estimación por Deterioro de Inventarios | | | Provisión para Contingencias a Corto Plazo | | |
| Otros Activos Circulantes | 0 | 0 | Otras Provisiones a Corto Plazo | | |
| Valores en Garantía | | | Otros Pasivos a Corto Plazo | 0 | 0 |
| Bienes en Garantía (excluye depósitos de fondos) | | | Ingresos por Clasificar | | |
| Bienes Derivados de Embargos, Decomisos, Aseguramientos y Dación en Pago | | | Recaudación por Participar | | |
| Adquisición con Fondos de Terceros | | | Otros Pasivos Circulantes | | |
| Total de Activos Circulantes | 241,076,252 | 643,859,180 | Total de Pasivos Circulantes | 314,269,882.85 | 695,002,295.12 |
| Activo No Circulante | | | Pasivo No Circulante | | |
| Inversiones Financieras a Largo Plazo | | | Cuentas por Pagar a Largo Plazo | 149,216.41 | 149,216 |
| Derechos a Recibir Efectivo o Equivalentes a Largo Plazo | | | Documentos por Pagar a Largo Plazo | | |
| Bienes Inmuebles, Infraestructura y Construcciones en Proceso | 219,532,965.99 | 219,532,966 | Deuda Pública a Largo Plazo | | |
| Bienes Muebles | 40,023,077.56 | 44,730,283 | Pasivos Diferidos a Largo Plazo | | |
| Activos Intangibles | | | Fondos y Bienes de Terceros en Garantía y/o en Administración a Largo Plazo | | |
| Depreciación, Deterioro y Amortización Acumulada de Bienes | -24,854,833.00 | -21,512,129 | Provisiones a Largo Plazo | 1,245,916.16 | 449,874 |
| Activos Diferidos | | | Total de Pasivos No Circulantes | 1,395,133 | 599,091 |
| Estimación por Pérdida o Deterioro de Activos no Circulantes | | | Total del Pasivo | 315,665,015.42 | 695,601,385.76 |
| Otros Activos no Circulantes | | | HACIENDA PÚBLICA/PATRIMONIO | | |
| Total de Activos No Circulantes | 234,701,211 | 242,751,120 | Hacienda Pública/Patrimonio Contribuido | -19,670,918 | -14,963,712 |
| Total del Activo | 475,777,463 | 886,610,300 | Aportaciones | 0 | 0 |
| | | | Donaciones de Capital | 37,500.00 | 37,500 |
| | | | Actualización de la Hacienda Pública/Patrimonio | -19,708,417.50 | -15,001,212 |
| | | | Hacienda Pública/Patrimonio Generado | 179,783,365 | 205,972,627 |
| | | | Resultados del Ejercicio (Ahorro/ Desahorro) | -17,079,837.00 | -3,096,092 |
| | | | Resultados de Ejercicios Anteriores | 233,510,063.39 | 245,715,580 |
| | | | Revalúos | -34,323,346.25 | -34,323,346 |
| | | | Reservas | | |
| | | | Rectificaciones de Resultados de Ejercicios Anteriores | -2,323,514.78 | -2,323,515 |
| | | | Exceso o Insuficiencia en la Actualización de la Hacienda Pública/Patrimonio | 0 | 0 |
| | | | Resultado por Posición Monetaria | | |
| | | | Resultado por Tenencia de Activos no Monetarios | | |
| | | | Total Hacienda Pública/Patrimonio | 160,112,448 | 191,008,915 |
| | | | Total del Pasivo y Hacienda Pública/Patrimonio | 475,777,463 | 886,610,300 |

COLEGIO DE BACHILLERES DEL ESTADO DE OAXACA

Balance Presupuestario - LDF

Del 1 de enero al 30 de junio de 2022

(PESOS)

| Concepto | Estimado/ Aprobado | Devengado | Recaudado/ Pagado |
|---|-----------------------|--------------------|----------------------|
| A. Ingresos Totales (A = A1+A2+A3) | 1,163,175,048 | 936,316,856 | 836,097,137 |
| A1. Ingresos de Libre Disposición | 581,587,524 | 687,811,418 | 669,897,256 |
| A2. Transferencias Federales Etiquetadas | 581,587,524 | 248,505,437 | 166,199,881 |
| A3. Financiamiento Neto | | | |
| B. Egresos Presupuestarios¹ (B = B1+B2) | 1,163,175,048 | 936,316,856 | 836,097,137 |
| B1. Gasto No Etiquetado (sin incluir Amortización de la Deuda Pública) | 581,587,524 | 687,811,418 | 669,897,256 |
| B2. Gasto Etiquetado (sin incluir Amortización de la Deuda Pública) | 581,587,524 | 248,505,437 | 166,199,881 |
| C. Remanentes del Ejercicio Anterior (C = C1 + C2) | | 2,929,372 | 2,929,372 |
| C1. Remanentes de Ingresos de Libre Disposición aplicados en el periodo | | 1,464,686 | 1,464,686 |
| C2. Remanentes de Transferencias Federales Etiquetadas aplicados en el periodo | | 1,464,686 | 1,464,686 |
| I. Balance Presupuestario (I = A - B + C) | 0 | 2,929,372 | 2,929,372 |
| II. Balance Presupuestario sin Financiamiento Neto (II = I - A3) | 0 | 2,929,372 | 2,929,372 |
| III. Balance Presupuestario sin Financiamiento Neto y sin Remanentes del Ejercicio Anterior (III = II - C) | 0 | 0 | 0 |

| Concepto | Aprobado | Devengado | Pagado |
|--|----------|-----------|----------|
| E. Intereses, Comisiones y Gastos de la Deuda (E = E1+E2) | 0 | 0 | 0 |
| E1. Intereses, Comisiones y Gastos de la Deuda con Gasto No Etiquetado | | | |
| E2. Intereses, Comisiones y Gastos de la Deuda con Gasto Etiquetado | | | |
| IV. Balance Primario (IV = III + E) | 0 | 0 | 0 |

| Concepto | Estimado/ Aprobado | Devengado | Recaudado/ Pagado |
|---|-----------------------|-----------|----------------------|
| F. Financiamiento (F = F1 + F2) | 0 | 0 | 0 |
| F1. Financiamiento con Fuente de Pago de Ingresos de Libre Disposición | | | |
| F2. Financiamiento con Fuente de Pago de Transferencias Federales Etiquetadas | | | |
| G. Amortización de la Deuda (G = G1 + G2) | 0 | 0 | 0 |
| G1. Amortización de la Deuda Pública con Gasto No Etiquetado | | | |
| G2. Amortización de la Deuda Pública con Gasto Etiquetado | | | |
| A3. Financiamiento Neto (A3 = F - G) | 0 | 0 | 0 |

| Concepto | Estimado/ Aprobado | Devengado | Recaudado/ Pagado |
|--|-----------------------|-------------|----------------------|
| A1. Ingresos de Libre Disposición | 581,587,524 | 687,811,418 | 669,897,256 |
| A3.1 Financiamiento Neto con Fuente de Pago de Ingresos de Libre Disposición (A3.1 = F1 - G1) | 0 | 0 | 0 |
| F1. Financiamiento con Fuente de Pago de Ingresos de Libre Disposición | | | |
| G1. Amortización de la Deuda Pública con Gasto No Etiquetado | | | |
| B1. Gasto No Etiquetado (sin incluir Amortización de la Deuda Pública) | 581,587,524 | 687,811,418 | 669,897,256 |
| C1. Remanentes de Ingresos de Libre Disposición aplicados en el periodo | | | |
| V. Balance Presupuestario de Recursos Disponibles (V = A1 + A3.1 - B1 + C1) | 0 | 0 | 0 |
| VI. Balance Presupuestario de Recursos Disponibles sin Financiamiento Neto (VI = V - A3.1) | 0 | 0 | 0 |

| Concepto | Estimado/ Aprobado | Devengado | Recaudado/ Pagado |
|---|-----------------------|------------------|----------------------|
| A2. Transferencias Federales Etiquetadas | 581,587,524 | 248,505,437 | 166,199,881 |
| A3.2 Financiamiento Neto con Fuente de Pago de Transferencias Federales Etiquetadas (A3.2 = F2 - G2) | 0 | 0 | 0 |
| F2. Financiamiento con Fuente de Pago de Transferencias Federales | | | |
| G2. Amortización de la Deuda Pública con Gasto Etiquetado | | | |
| B2. Gasto Etiquetado (sin incluir Amortización de la Deuda Pública) | 581,587,524 | 248,505,437 | 166,199,881 |
| C2. Remanentes de Transferencias Federales Etiquetadas aplicados en el periodo | | 1,464,686 | 1,464,686 |
| VII. Balance Presupuestario de Recursos Etiquetados (VII = A2 + A3.2 - B2 + C2) | 0 | 1,464,686 | 1,464,686 |
| VIII. Balance Presupuestario de Recursos Etiquetados sin Financiamiento Neto (VIII = VII - A3.2) | 0 | 1,464,686 | 1,464,686 |

| COLEGIO DE BACHILLERES DEL ESTADO DE OAXACA | | | | | | |
|---|----------------------|--------------------------------|----------------------|--------------------|--------------------|--------------------|
| Estado Analítico de Ingreso Detallado - LDF | | | | | | |
| Del 1 de enero al 30 de junio de 2022 | | | | | | |
| (PESOS) | | | | | | |
| Concepto | Ingreso | | | | | Diferencia |
| | Estimado | Ampliaciones/ (Reducciones) | Modificado | Devengado | Recaudado | |
| Ingresos de Libre Disposición | | | | | | |
| A. Impuestos | | | | | | |
| B. Cuotas y Aportaciones de Seguridad Social | | | | | | |
| C. Contribuciones de Mejoras | | | | | | |
| D. Derechos | | | | | | |
| E. Productos | | | | | | |
| F. Aprovechamientos | | | | | | |
| G. Ingresos por Ventas de Bienes y Servicios | | | | | | |
| H. Participaciones (H=h1+h2+h3+h4+h5+h6+h7+h8+h9+h10+h11) | 0 | 0 | 0 | 0 | 0 | 0 |
| h1) Fondo General de Participaciones | | | | | | |
| h2) Fondo de Fomento Municipal | | | | | | |
| h3) Fondo de Fiscalización y Recaudación | | | | | | |
| h4) Fondo de Compensación | | | | | | |
| h5) Fondo de Extracción de Hidrocarburos | | | | | | |
| h6) Impuesto Especial Sobre Producción y Servicios | | | | | | |
| h7) 0.136% de la Recaudación Federal Participable | | | | | | |
| h8) 3.17% Sobre Extracción de Petróleo | | | | | | |
| h9) Gasolinas y Diésel | | | | | | |
| h10) Fondo del Impuesto Sobre la Renta | | | | | | |
| h11) Fondo de Estabilización de los Ingresos de las Entidades | | | | | | |
| I. Incentivos Derivados de la Colaboración Fiscal (I=i1+i2+i3+i4+i5) | 0 | 0 | 0 | 0 | 0 | 0 |
| i1) Tenencia o Uso de Vehículos | | | | | | |
| i2) Fondo de Compensación ISAN | | | | | | |
| i3) Impuesto Sobre Automóviles Nuevos | | | | | | |
| i4) Fondo de Compensación de Repecos-Intermedios | | | | | | |
| i5) Otros Incentivos Económicos | | | | | | |
| J. Transferencias | 581,587,524 | 386,966,472 | 968,553,996 | 687,811,418 | 669,897,256 | 280,742,578 |
| K. Convenios | | | | | | |
| k1) Otros Convenios y Subsidios | | | | | | |
| L. Otros Ingresos de Libre Disposición (L=l1+l2) | 0 | 0 | 0 | 0 | 0 | 0 |
| l1) Participaciones en Ingresos Locales | | | | | | |
| l2) Otros Ingresos de Libre Disposición | | | | | | |
| I. Total de Ingresos de Libre Disposición (I=A+B+C+D+E+F+G+H+I+J+K+L) | 581,587,524 | 386,966,472 | 968,553,996 | 687,811,418 | 669,897,256 | 280,742,578 |
| Ingresos Excedentes de Ingresos de Libre Disposición | | | | | | |
| Transferencias Federales Etiquetadas | | | | | | |
| A. Aportaciones (A=a1+a2+a3+a4+a5+a6+a7+a8) | 0 | 906,351 | 906,351 | 0 | 0 | 0 |
| a1) Fondo de Aportaciones para la Nómina Educativa y Gasto | | | | | | |
| a2) Fondo de Aportaciones para los Servicios de Salud | | | | | | |
| a3) Fondo de Aportaciones para la Infraestructura Social | | | | | | |
| a4) Fondo de Aportaciones para el Fortalecimiento de los Municipios | | | | | | |
| y de las Demarcaciones Territoriales del Distrito Federal | | | | | | |
| a5) Fondo de Aportaciones Múltiples | 0 | 906,351 | 906,351 | 0 | 0 | 906,351 |
| a6) Fondo de Aportaciones para la Educación Tecnológica y de | | | | | | |
| a7) Fondo de Aportaciones para la Seguridad Pública de los Estados y | | | | | | |
| del Distrito Federal | | | | | | |
| a8) Fondo de Aportaciones para el Fortalecimiento de las Entidades | | | | | | |
| Federativas | | | | | | |
| B. Convenios (B=b1+b2+b3+b4) | 0 | 0 | 0 | 0 | 0 | 0 |
| b1) Convenios de Protección Social en Salud | | | | | | |
| b2) Convenios de Descentralización | | | | | | |
| b3) Convenios de Reasignación | | | | | | |
| b4) Otros Convenios y Subsidios | | | | | | |
| C. Fondos Distintos de Aportaciones (C=c1+c2) | 0 | 0 | 0 | 0 | 0 | 0 |
| c1) Fondo para Entidades Federativas y Municipios Productores de | | | | | | |
| Hidrocarburos | | | | | | |
| c2) Fondo Minero | | | | | | |
| D. Transferencias, Subsidios y Subvenciones, y Pensiones y Jubilaciones | 581,587,524 | -3,849,191 | 577,738,333 | 248,505,437 | 166,199,881 | 329,232,896 |
| E. Otras Transferencias Federales Etiquetadas | | | | | | |
| II. Total de Transferencias Federales Etiquetadas (II = A + B + C + D + E) | 581,587,524 | -2,942,840 | 578,644,684 | 248,505,437 | 166,199,881 | 330,139,247 |
| III. Ingresos Derivados de Financiamientos (III = A) | 0 | 0 | 0 | 0 | 0 | 0 |
| A. Ingresos Derivados de Financiamientos | | | | | | |
| IV. Total de Ingresos (IV = I + II + III) | 1,163,175,048 | 384,023,633 | 1,547,198,681 | 936,316,856 | 836,097,137 | 610,881,825 |
| Datos Informativos | | | | | | |
| 1. Ingresos Derivados de Financiamientos con Fuente de Pago de Ingresos | | | | | | |
| de Libre Disposición | | | | | | |
| 2. Ingresos Derivados de Financiamientos con Fuente de Pago de | | | | | | |
| Transferencias Federales Etiquetadas | | | | | | |
| 3. Ingresos Derivados de Financiamientos (3 = 1 + 2) | 0 | 0 | 0 | 0 | 0 | 0 |

| COLEGIO DE BACHILLERES DEL ESTADO DE OAXACA Informe Analítico de la Deuda Pública y Otros Pasivos - LDF Del 1 de enero al 30 de junio de 2022 (PESOS) | | | | | | | |
|---|--------------------------------------|-------------------------------|--------------------------------|--|--|-----------------------------------|--|
| Denominación de la Deuda Pública y Otros Pasivos | Saldo al 31 de diciembre de 2021 (d) | Disposiciones del Periodo (e) | Amortizaciones del Periodo (f) | Revaluaciones, Reclasificaciones y Otros Ajustes (g) | Saldo Final del Periodo (h) h=d+e-f+g | Pago de Intereses del Periodo (i) | Pago de Comisiones y demás costos asociados durante el Periodo (j) |
| 1. Deuda Pública (1=A+B) A. Corto Plazo (A=a1+a2+a3) a1) Instituciones de Crédito a2) Títulos y Valores a3) Arrendamientos Financieros B. Largo Plazo (B=b1+b2+b3) b1) Instituciones de Crédito b2) Títulos y Valores b3) Arrendamientos Financieros | | | | | | | |
| 2. Otros Pasivos | 695,601,386 | | | | 315,665,015 | | |
| 3. Total de la Deuda Pública y Otros Pasivos (3=1+2) | | | | | | | |
| 4. Deuda Contingente ¹ (Informativo) A. Deuda Contingente 1 B. Deuda Contingente 2 C. Deuda Contingente XX | | | | | | | |
| 5. Valor de Instrumentos Bono Cupón Cero ² (Informativo) A. Instrumento Bono Cupón Cero 1 B. Instrumento Bono Cupón Cero 2 C. Instrumento Bono Cupón Cero XX | | | | | | | |

¹ Se refiere a cualquier Financiamiento sin fuente o garantía de pago definida, que sea asumida de manera solidaria o subsidiaria por las Entidades Federativas con sus Municipios, organismos descentralizados y empresas de participación estatal mayoritaria y fideicomisos, locales o municipales, y por los Municipios con sus respectivos organismos descentralizados y empresas de participación municipal mayoritaria.

² Se refiere al valor del Bono Cupón Cero que respalda el pago de los créditos asociados al mismo (Activo).

| Obligaciones a Corto Plazo (k) | Monto Contratado (l) | Plazo Pactado (m) | Tasa de Interés (n) | Comisiones y Costos Relacionados (o) | Tasa Efectiva (p) |
|---|----------------------|-------------------|---------------------|--------------------------------------|-------------------|
| 6. Obligaciones a Corto Plazo (Informativo) A. Crédito 1 B. Crédito 2 C. Crédito XX | | | | | |

COLEGIO DE BACHILLERES DEL ESTADO DE OAXACA
 Informe Analítico de Obligaciones Diferentes de Financiamientos -LDF
 Del 1 de enero al 30 de junio de 2022
 (PESOS)

| Denominación de las Obligaciones Diferentes de Financiamiento (c) | Fecha del Contrato (d) | Fecha de inicio de operación del proyecto (e) | Fecha de vencimiento (f) | Monto de la inversión pactado (g) | Plazo pactado (h) | Monto promedio mensual del pago de la contraprestación (i) | Monto promedio mensual del pago de la contraprestación correspondiente al pago de inversión (j) | Monto pagado de la inversión al 30 de junio de 2022 (k) | Monto pagado de la inversión actualizado al 30 de junio de 2022 (l) | Saldo pendiente por pagar de la inversión al 30 de junio de 2022 (m = g - l) |
|---|------------------------|---|--------------------------|-----------------------------------|-------------------|--|---|---|---|--|
| A. Asociaciones Público Privadas (APP's) (A=a+b+c+d) a) APP 1 b) APP 2 c) APP 3 d) APP XX B. Otros Instrumentos (B=a+b+c+d) a) Otro Instrumento 1 b) Otro Instrumento 2 c) Otro Instrumento 3 d) Otro Instrumento XX C. Total de Obligaciones Diferentes de Financiamiento (C=A+B) | | | | No aplica | | | | | | |

COLEGIO DE BACHILLERES DEL ESTADO DE OAXACA
Estado Analítico del Ejercicio del Presupuesto de Egresos Detallado - LDF
Clasificación por Objeto del Gasto (Capítulo y Concepto)
Del 1 de enero al 30 de junio de 2022
(PESOS)

| Concepto | Egresos | | | | | Subejercicio |
|---|--------------------|--------------------------------|--------------------|--------------------|--------------------|--------------------|
| | Aprobado | Ampliaciones/ (Reducciones) | Modificado | Devengado | Pagado | |
| I. Gasto No Etiquetado (I=A+B+C+D+E+F+G+H+I) | 581,587,524 | 386,966,472 | 968,553,996 | 687,811,418 | 669,897,256 | 280,742,578 |
| A. Servicios Personales (A=a1+a2+a3+a4+a5+a6+a7) | 0 | 0 | 0 | 0 | 0 | 0 |
| a1) Remuneraciones al Personal de Carácter Permanente | | | | | | 0 |
| a2) Remuneraciones al Personal de Carácter Transitorio | | | | | | 0 |
| a3) Remuneraciones Adicionales y Especiales | | | | | | 0 |
| a4) Seguridad Social | | | | | | 0 |
| a5) Otras Prestaciones Sociales y Económicas | | | | | | 0 |
| a6) Previsiones | | | | | | 0 |
| a7) Pago de Estímulos a Servidores Públicos | | | | | | 0 |
| B. Materiales y Suministros (B=b1+b2+b3+b4+b5+b6+b7+b8+b9) | 0 | 0 | 0 | 0 | 0 | 0 |
| b1) Materiales de Administración, Emisión de Documentos y Artículos Oficiales | | | | | | 0 |
| b2) Alimentos y Utensilios | | | | | | 0 |
| b3) Materias Primas y Materiales de Producción y Comercialización | | | | | | 0 |
| b4) Materiales y Artículos de Construcción y de Reparación | | | | | | 0 |
| b5) Productos Químicos, Farmacéuticos y de Laboratorio | | | | | | 0 |
| b6) Combustibles, Lubricantes y Aditivos | | | | | | 0 |
| b7) Vestuario, Blancos, Prendas de Protección y Artículos Deportivos | | | | | | 0 |
| b8) Materiales y Suministros Para Seguridad | | | | | | 0 |
| b9) Herramientas, Refacciones y Accesorios Menores | | | | | | 0 |
| C. Servicios Generales (C=c1+c2+c3+c4+c5+c6+c7+c8+c9) | 0 | 0 | 0 | 0 | 0 | 0 |
| c1) Servicios Básicos | | | | | | 0 |
| c2) Servicios de Arrendamiento | | | | | | 0 |
| c3) Servicios Profesionales, Científicos, Técnicos y Otros Servicios | | | | | | 0 |
| c4) Servicios Financieros, Bancarios y Comerciales | | | | | | 0 |
| c5) Servicios de Instalación, Reparación, Mantenimiento y Conservación | | | | | | 0 |
| c6) Servicios de Comunicación Social y Publicidad | | | | | | 0 |
| c7) Servicios de Traslado y Viáticos | | | | | | 0 |
| c8) Servicios Oficiales | | | | | | 0 |
| c9) Otros Servicios Generales | | | | | | 0 |
| D. Transferencias, Asignaciones, Subsidios y Otras Ayudas (D=d1+d2+d3+d4+d5+d6+d7+d8+d9) | 581,587,524 | 386,966,472 | 968,553,996 | 687,811,418 | 669,897,256 | 280,742,578 |
| d1) Transferencias Internas y Asignaciones al Sector Público | 581,587,524 | 386,966,472 | 968,553,996 | 687,811,418 | 669,897,256 | 280,742,578 |
| d2) Transferencias al Resto del Sector Público | | | | | | 0 |
| d3) Subsidios y Subvenciones | | | | | | 0 |
| d4) Ayudas Sociales | | | | | | 0 |
| d5) Pensiones y Jubilaciones | | | | | | 0 |
| d6) Transferencias a Fideicomisos, Mandatos y Otros Análogos | | | | | | 0 |
| d7) Transferencias a la Seguridad Social | | | | | | 0 |
| d8) Donativos | | | | | | 0 |
| d9) Transferencias al Exterior | | | | | | 0 |
| E. Bienes Muebles, Inmuebles e Intangibles (E=e1+e2+e3+e4+e5+e6+e7+e8+e9) | 0 | 0 | 0 | 0 | 0 | 0 |
| e1) Mobiliario y Equipo de Administración | | | | | | 0 |
| e2) Mobiliario y Equipo Educativo y Recreativo | | | | | | 0 |
| e3) Equipo e Instrumental Médico y de Laboratorio | | | | | | 0 |
| e4) Vehículos y Equipo de Transporte | | | | | | 0 |
| e5) Equipo de Defensa y Seguridad | | | | | | 0 |
| e6) Maquinaria, Otros Equipos y Herramientas | | | | | | 0 |
| e7) Activos Biológicos | | | | | | 0 |
| e8) Bienes Inmuebles | | | | | | 0 |
| e9) Activos Intangibles | | | | | | 0 |
| F. Inversión Pública (F=f1+f2+f3) | 0 | 0 | 0 | 0 | 0 | 0 |
| f1) Obra Pública en Bienes de Dominio Público | | | | | | 0 |
| f2) Obra Pública en Bienes Propios | | | | | | 0 |
| f3) Proyectos Productivos y Acciones de Fomento | | | | | | 0 |
| G. Inversiones Financieras y Otras Provisiones (G=g1+g2+g3+g4+g5+g6+g7) | 0 | 0 | 0 | 0 | 0 | 0 |
| g1) Inversiones Para el Fomento de Actividades Productivas | | | | | | 0 |
| g2) Acciones y Participaciones de Capital | | | | | | 0 |
| g3) Compra de Títulos y Valores | | | | | | 0 |
| g4) Concesión de Préstamos | | | | | | 0 |
| g5) Inversiones en Fideicomisos, Mandatos y Otros Análogos | | | | | | 0 |
| Fideicomiso de Desastres Naturales (Informativo) | | | | | | 0 |
| g6) Otras Inversiones Financieras | | | | | | 0 |
| g7) Provisiones para Contingencias y Otras Erogaciones Especiales | | | | | | 0 |
| H. Participaciones y Aportaciones (H=h1+h2+h3) | 0 | 0 | 0 | 0 | 0 | 0 |
| h1) Participaciones | | | | | | 0 |
| h2) Aportaciones | | | | | | 0 |
| h3) Convenios | | | | | | 0 |
| I. Deuda Pública (I=i1+i2+i3+i4+i5+i6+i7) | 0 | 0 | 0 | 0 | 0 | 0 |
| i1) Amortización de la Deuda Pública | | | | | | 0 |
| i2) Intereses de la Deuda Pública | | | | | | 0 |
| i3) Comisiones de la Deuda Pública | | | | | | 0 |
| i4) Gastos de la Deuda Pública | | | | | | 0 |
| i5) Costo por Coberturas | | | | | | 0 |
| i6) Apoyos Financieros | | | | | | 0 |
| i7) Adeudos de Ejercicios Fiscales Anteriores (ADEFAS) | | | | | | 0 |

| Concepto | Egresos | | | | | Subejercicio |
|---|----------------------|--------------------------------|----------------------|--------------------|--------------------|--------------------|
| | Aprobado | Ampliaciones/ (Reducciones) | Modificado | Devengado | Pagado | |
| II. Gasto Etiquetado (II=A+B+C+D+E+F+G+H+I) | 581,587,524 | -2,942,840 | 578,644,684 | 248,505,437 | 166,199,881 | 330,139,247 |
| A. Servicios Personales (A=a1+a2+a3+a4+a5+a6+a7) | 0 | 0 | 0 | 0 | 0 | 0 |
| a1) Remuneraciones al Personal de Carácter Permanente | | | | | | 0 |
| a2) Remuneraciones al Personal de Carácter Transitorio | | | | | | 0 |
| a3) Remuneraciones Adicionales y Especiales | | | | | | 0 |
| a4) Seguridad Social | | | | | | 0 |
| a5) Otras Prestaciones Sociales y Económicas | | | | | | 0 |
| a6) Previsiones | | | | | | 0 |
| a7) Pago de Estímulos a Servidores Públicos | | | | | | 0 |
| B. Materiales y Suministros (B=b1+b2+b3+b4+b5+b6+b7+b8+b9) | 0 | 0 | 0 | 0 | 0 | 0 |
| b1) Materiales de Administración, Emisión de Documentos y Artículos Oficiales | | | | | | 0 |
| b2) Alimentos y Utensilios | | | | | | 0 |
| b3) Materias Primas y Materiales de Producción y Comercialización | | | | | | 0 |
| b4) Materiales y Artículos de Construcción y de Reparación | | | | | | 0 |
| b5) Productos Químicos, Farmacéuticos y de Laboratorio | | | | | | 0 |
| b6) Combustibles, Lubricantes y Aditivos | | | | | | 0 |
| b7) Vestuario, Blancos, Prendas de Protección y Artículos Deportivos | | | | | | 0 |
| b8) Materiales y Suministros Para Seguridad | | | | | | 0 |
| b9) Herramientas, Refacciones y Accesorios Menores | | | | | | 0 |
| C. Servicios Generales (C=c1+c2+c3+c4+c5+c6+c7+c8+c9) | 0 | 0 | 0 | 0 | 0 | 0 |
| c1) Servicios Básicos | | | | | | 0 |
| c2) Servicios de Arrendamiento | | | | | | 0 |
| c3) Servicios Profesionales, Científicos, Técnicos y Otros Servicios | | | | | | 0 |
| c4) Servicios Financieros, Bancarios y Comerciales | | | | | | 0 |
| c5) Servicios de Instalación, Reparación, Mantenimiento y Conservación | | | | | | 0 |
| c6) Servicios de Comunicación Social y Publicidad | | | | | | 0 |
| c7) Servicios de Traslado y Viáticos | | | | | | 0 |
| c8) Servicios Oficiales | | | | | | 0 |
| c9) Otros Servicios Generales | | | | | | 0 |
| D. Transferencias, Asignaciones, Subsidios y Otras Ayudas (D=d1+d2+d3+d4+d5+d6+d7+d8+d9) | 581,587,524 | -3,849,191 | 577,738,333 | 248,505,437 | 166,199,881 | 329,232,896 |
| d1) Transferencias Internas y Asignaciones al Sector Público | 581,587,524 | -3,849,191 | 577,738,333 | 248,505,437 | 166,199,881 | 329,232,896 |
| d2) Transferencias al Resto del Sector Público | | | | | | 0 |
| d3) Subsidios y Subvenciones | | | | | | 0 |
| d4) Ayudas Sociales | | | | | | 0 |
| d5) Pensiones y Jubilaciones | | | | | | 0 |
| d6) Transferencias a Fideicomisos, Mandatos y Otros Análogos | | | | | | 0 |
| d7) Transferencias a la Seguridad Social | | | | | | 0 |
| d8) Donativos | | | | | | 0 |
| d9) Transferencias al Exterior | | | | | | 0 |
| E. Bienes Muebles, Inmuebles e Intangibles (E=e1+e2+e3+e4+e5+e6+e7+e8+e9) | 0 | 906,351 | 906,351 | 0 | 0 | 906,351 |
| e1) Mobiliario y Equipo de Administración | 0 | 405,130 | 405,130 | 0 | 0 | 405,130 |
| e2) Mobiliario y Equipo Educativo y Recreativo | 0 | 501,221 | 501,221 | 0 | 0 | 501,221 |
| e3) Equipo e Instrumental Médico y de Laboratorio | | | | | | 0 |
| e4) Vehículos y Equipo de Transporte | | | | | | 0 |
| e5) Equipo de Defensa y Seguridad | | | | | | 0 |
| e6) Maquinaria, Otros Equipos y Herramientas | 0 | 0 | 0 | 0 | 0 | 0 |
| e7) Activos Biológicos | | | | | | 0 |
| e8) Bienes Inmuebles | | | | | | 0 |
| e9) Activos Intangibles | | | | | | 0 |
| F. Inversión Pública (F=f1+f2+f3) | 0 | 0 | 0 | 0 | 0 | 0 |
| f1) Obra Pública en Bienes de Dominio Público | | | | | | 0 |
| f2) Obra Pública en Bienes Propios | | | | | | 0 |
| f3) Proyectos Productivos y Acciones de Fomento | | | | | | 0 |
| G. Inversiones Financieras y Otras Provisiones (G=g1+g2+g3+g4+g5+g6+g7) | 0 | 0 | 0 | 0 | 0 | 0 |
| g1) Inversiones Para el Fomento de Actividades Productivas | | | | | | 0 |
| g2) Acciones y Participaciones de Capital | | | | | | 0 |
| g3) Compra de Títulos y Valores | | | | | | 0 |
| g4) Concesión de Préstamos | | | | | | 0 |
| g5) Inversiones en Fideicomisos, Mandatos y Otros Análogos | | | | | | 0 |
| Fideicomiso de Desastres Naturales (Informativo) | | | | | | 0 |
| g6) Otras Inversiones Financieras | | | | | | 0 |
| g7) Provisiones para Contingencias y Otras Erogaciones Especiales | | | | | | 0 |
| H. Participaciones y Aportaciones (H=h1+h2+h3) | 0 | 0 | 0 | 0 | 0 | 0 |
| h1) Participaciones | | | | | | 0 |
| h2) Aportaciones | | | | | | 0 |
| h3) Convenios | | | | | | 0 |
| I. Deuda Pública (I=i1+i2+i3+i4+i5+i6+i7) | 0 | 0 | 0 | 0 | 0 | 0 |
| i1) Amortización de la Deuda Pública | | | | | | 0 |
| i2) Intereses de la Deuda Pública | | | | | | 0 |
| i3) Comisiones de la Deuda Pública | | | | | | 0 |
| i4) Gastos de la Deuda Pública | | | | | | 0 |
| i5) Costo por Coberturas | | | | | | 0 |
| i6) Apoyos Financieros | | | | | | 0 |
| i7) Adeudos de Ejercicios Fiscales Anteriores (ADEFAS) | 0 | 0 | 0 | 0 | 0 | 0 |
| III. Total de Egresos (III = I + II) | 1,163,175,048 | 384,023,633 | 1,547,198,681 | 936,316,856 | 836,097,137 | 610,881,825 |

COLEGIO DE BACHILLERES DEL ESTADO DE OAXACA
Estado Analítico del Ejercicio del Presupuesto de Egresos Detallado - LDF
Clasificación Administrativa
Del 1 de enero al 30 de junio de 2022
(PESOS)

| Concepto | Egresos | | | | | Subejercicio |
|--|----------------------|--------------------------------|----------------------|--------------------|--------------------|--------------------|
| | Aprobado | Ampliaciones/ (Reducciones) | Modificado | Devengado | Pagado | |
| I. Gasto No Etiquetado (I=A) | 581,587,524 | 386,966,472 | 968,553,996 | 687,811,418 | 669,897,256 | 280,742,578 |
| A. Colegio de Bachilleres del Estado de Oaxaca | 581,587,524 | 386,966,472 | 968,553,996 | 687,811,418 | 669,897,256 | 280,742,578 |
| II. Gasto Etiquetado (II=A) | 581,587,524 | -2,942,840 | 578,644,684 | 248,505,437 | 166,199,881 | 330,139,247 |
| A. Colegio de Bachilleres del Estado de Oaxaca | 581,587,524 | -2,942,840 | 578,644,684 | 248,505,437 | 166,199,881 | 330,139,247 |
| III. Total de Egresos (III = I + II) | 1,163,175,048 | 384,023,633 | 1,547,198,681 | 936,316,856 | 836,097,137 | 610,881,825 |

COLEGIO DE BACHILLERES DEL ESTADO DE OAXACA
Estado Analítico del Ejercicio del Presupuesto de Egresos Detallado - LDF
Clasificación Funcional (Finalidad y Función)
Del 1 de enero al 30 de junio de 2022
(PESOS)

| Concepto | Egresos | | | | | Subejercicio |
|---|----------------------|--------------------------------|----------------------|--------------------|--------------------|--------------------|
| | Aprobado | Ampliaciones/ (Reducciones) | Modificado | Devengado | Pagado | |
| I. Gasto No Etiquetado (I=A+B+C+D) | 581,587,524 | 386,966,472 | 968,553,996 | 687,811,418 | 669,897,256 | 280,742,578 |
| A. Gobierno (A=a1+a2+a3+a4+a5+a6+a7+a8) | 0 | 0 | 0 | 0 | 0 | 0 |
| a1) Legislación | | | | | | 0 |
| a2) Justicia | | | | | | 0 |
| a3) Coordinación de la Política de Gobierno | | | | | | 0 |
| a4) Relaciones Exteriores | | | | | | 0 |
| a5) Asuntos Financieros y Hacendarios | | | | | | 0 |
| a6) Seguridad Nacional | | | | | | 0 |
| a7) Asuntos de Orden Público y de Seguridad Interior | | | | | | 0 |
| a8) Otros Servicios Generales | | | | | | 0 |
| B. Desarrollo Social (B=b1+b2+b3+b4+b5+b6+b7) | 581,587,524 | 386,966,472 | 968,553,996 | 687,811,418 | 669,897,256 | 280,742,578 |
| b1) Protección Ambiental | | | | | | 0 |
| b2) Vivienda y Servicios a la Comunidad | | | | | | 0 |
| b3) Salud | | | | | | 0 |
| b4) Recreación, Cultura y Otras Manifestaciones Sociales | | | | | | 0 |
| b5) Educación | 581,587,524 | 386,966,472 | 968,553,996 | 687,811,418 | 669,897,256 | 280,742,578 |
| b6) Protección Social | | | | | | 0 |
| b7) Otros Asuntos Sociales | | | | | | 0 |
| C. Desarrollo Económico (C=c1+c2+c3+c4+c5+c6+c7+c8+c9) | 0 | 0 | 0 | 0 | 0 | 0 |
| c1) Asuntos Económicos, Comerciales y Laborales en General | | | | | | 0 |
| c2) Agropecuaria, Silvicultura, Pesca y Caza | | | | | | 0 |
| c3) Combustibles y Energía | | | | | | 0 |
| c4) Minería, Manufacturas y Construcción | | | | | | 0 |
| c5) Transporte | | | | | | 0 |
| c6) Comunicaciones | | | | | | 0 |
| c7) Turismo | | | | | | 0 |
| c8) Ciencia, Tecnología e Innovación | | | | | | 0 |
| c9) Otras Industrias y Otros Asuntos Económicos | | | | | | 0 |
| D. Otras No Clasificadas en Funciones Anteriores (D=d1+d2+d3+d4) | 0 | 0 | 0 | 0 | 0 | 0 |
| d1) Transacciones de la Deuda Pública / Costo Financiero de la | | | | | | 0 |
| d2) Transferencias, Participaciones y Aportaciones Entre | | | | | | 0 |
| Diferentes Niveles y Órdenes de Gobierno | | | | | | 0 |
| d3) Saneamiento del Sistema Financiero | | | | | | 0 |
| d4) Adeudos de Ejercicios Fiscales Anteriores | | | | | | 0 |
| II. Gasto Etiquetado (II=A+B+C+D) | 581,587,524 | -2,942,840 | 578,644,684 | 248,505,437 | 166,199,881 | 330,139,247 |
| A. Gobierno (A=a1+a2+a3+a4+a5+a6+a7+a8) | 0 | 0 | 0 | 0 | 0 | 0 |
| a1) Legislación | | | | | | 0 |
| a2) Justicia | | | | | | 0 |
| a3) Coordinación de la Política de Gobierno | | | | | | 0 |
| a4) Relaciones Exteriores | | | | | | 0 |
| a5) Asuntos Financieros y Hacendarios | | | | | | 0 |
| a6) Seguridad Nacional | | | | | | 0 |
| a7) Asuntos de Orden Público y de Seguridad Interior | | | | | | 0 |
| a8) Otros Servicios Generales | | | | | | 0 |
| B. Desarrollo Social (B=b1+b2+b3+b4+b5+b6+b7) | 581,587,524 | -2,942,840 | 578,644,684 | 248,505,437 | 166,199,881 | 330,139,247 |
| b1) Protección Ambiental | | | | | | 0 |
| b2) Vivienda y Servicios a la Comunidad | | | | | | 0 |
| b3) Salud | | | | | | 0 |
| b4) Recreación, Cultura y Otras Manifestaciones Sociales | | | | | | 0 |
| b5) Educación | 581,587,524 | -2,942,840 | 578,644,684 | 248,505,437 | 166,199,881 | 330,139,247 |
| b6) Protección Social | | | | | | 0 |
| b7) Otros Asuntos Sociales | | | | | | 0 |
| C. Desarrollo Económico (C=c1+c2+c3+c4+c5+c6+c7+c8+c9) | 0 | 0 | 0 | 0 | 0 | 0 |
| c1) Asuntos Económicos, Comerciales y Laborales en General | | | | | | 0 |
| c2) Agropecuaria, Silvicultura, Pesca y Caza | | | | | | 0 |
| c3) Combustibles y Energía | | | | | | 0 |
| c4) Minería, Manufacturas y Construcción | | | | | | 0 |
| c5) Transporte | | | | | | 0 |
| c6) Comunicaciones | | | | | | 0 |
| c7) Turismo | | | | | | 0 |
| c8) Ciencia, Tecnología e Innovación | | | | | | 0 |
| c9) Otras Industrias y Otros Asuntos Económicos | | | | | | 0 |
| D. Otras No Clasificadas en Funciones Anteriores (D=d1+d2+d3+d4) | 0 | 0 | 0 | 0 | 0 | 0 |
| d1) Transacciones de la Deuda Pública / Costo Financiero de la | | | | | | 0 |
| d2) Transferencias, Participaciones y Aportaciones Entre | | | | | | 0 |
| Diferentes Niveles y Órdenes de Gobierno | | | | | | 0 |
| d3) Saneamiento del Sistema Financiero | | | | | | 0 |
| d4) Adeudos de Ejercicios Fiscales Anteriores | 0 | 0 | 0 | 0 | 0 | 0 |
| III. Total de Egresos (III = I + II) | 1,163,175,048 | 384,023,633 | 1,547,198,681 | 936,316,856 | 836,097,137 | 610,881,825 |

COLEGIO DE BACHILLERES DEL ESTADO DE OAXACA
Estado Analítico del Ejercicio del Presupuesto de Egresos Detallado - LDF
Clasificación de Servicios Personales por Categoría
Del 1 de enero al 30 de junio de 2022
(PESOS)

| Concepto | Egresos | | | | | Subejercicio |
|---|----------------------|--------------------------------|----------------------|--------------------|--------------------|--------------------|
| | Aprobado | Ampliaciones/ (Reducciones) | Modificado | Devengado | Pagado | |
| I. Gasto No Etiquetado (I=A+B+C+D+E+F) | 549,030,737 | -554,111 | 548,476,626 | 285,652,317 | 275,153,871 | 262,824,309 |
| A. Personal Administrativo | | | | | | 0 |
| B. Magisterio | 549,030,737 | -1,548,133 | 547,482,603 | 285,652,317 | 275,153,871 | 261,830,286 |
| C. Servicios de Salud (C=c1+c2) | | | | | | 0 |
| c1) Personal Administrativo | | | | | | 0 |
| c2) Personal Médico, paramédico y afín | | | | | | 0 |
| D. Seguridad Pública | | | | | | 0 |
| E. Gastos asociados a la implementación de nuevas leyes federales o reformas a las mismas (E=e1+e2) | | | | | | 0 |
| e1) Nombre del Programa o Ley 1 | | | | | | 0 |
| e2) Nombre del Programa o Ley 2 | | | | | | 0 |
| F. Sentencias laborales definitivas | 0 | 994,023 | 994,023 | 0 | 0 | 994,023 |
| II. Gasto Etiquetado (I=A+B+C+D+E+F) | 549,030,737 | -554,111 | 548,476,626 | 237,016,664 | 157,683,959 | 311,459,962 |
| A. Personal Administrativo | | | | | | 0 |
| B. Magisterio | 549,030,737 | -554,111 | 548,476,626 | 237,016,664 | 157,683,959 | 311,459,962 |
| C. Servicios de Salud (C=c1+c2) | | | | | | 0 |
| c1) Personal Administrativo | | | | | | 0 |
| c2) Personal Médico, paramédico y afín | | | | | | 0 |
| D. Seguridad Pública | | | | | | 0 |
| E. Gastos asociados a la implementación de nuevas leyes federales o reformas a las mismas (E=e1+e2) | | | | | | 0 |
| e1) Nombre del Programa o Ley 1 | | | | | | 0 |
| e2) Nombre del Programa o Ley 2 | | | | | | 0 |
| F. Sentencias laborales definitivas | | | | | | 0 |
| III. Total de Gasto en Servicios Personales (III = I + II) | 1,098,061,473 | -1,108,221 | 1,096,953,252 | 522,668,981 | 432,837,829 | 574,284,271 |

COLEGIO DE BACHILLERES DEL ESTADO DE OAXACA
Informe sobre Estudios Actuariales - LDF

| | Pensiones y jubilaciones | Salud | Riesgos de trabajo | Invalidez y vida | Otras prestaciones sociales |
|--|--------------------------|-------|--------------------|------------------|-----------------------------|
| <p>Tipo de Sistema Prestación laboral o Fondo general para trabajadores del estado o Beneficio definido, Contribución definida o Mixto</p> <p>Población afiliada Activos Edad máxima Edad mínima Edad promedio Pensionados y Jubilados Edad máxima Edad mínima Edad promedio Beneficiarios Promedio de años de servicio (trabajadores activos) Aportación individual al plan de pensión como % del salario Aportación del ente público al plan de pensión como % del salario Crecimiento esperado de los pensionados y jubilados (como %) Crecimiento esperado de los activos (como %) Edad de Jubilación o Pensión Esperanza de vida</p> <p>Ingresos del Fondo Ingresos Anuales al Fondo de Pensiones</p> <p>Nómina anual Activos Pensionados y Jubilados Beneficiarios de Pensionados y Jubilados</p> <p>Monto mensual por pensión Máximo Mínimo Promedio</p> <p>Monto de la reserva</p> <p>Valor presente de las obligaciones Pensiones y Jubilaciones en curso de pago Generación actual Generaciones futuras</p> <p>Valor presente de las contribuciones asociadas a los sueldos futuros de cotización Generación actual Generaciones futuras</p> <p>Valor presente de aportaciones futuras Generación actual Generaciones futuras Otros Ingresos</p> <p>Déficit/superávit actuarial Generación actual Generaciones futuras</p> <p>Periodo de suficiencia Año de descapitalización Tasa de rendimiento</p> <p>Estudio actuarial Año de elaboración del estudio actuarial Empresa que elaboró el estudio actuarial</p> | | | | | |

No aplica