

"2022, AÑO DEL CENTENARIO DE LA CONSTITUCIÓN POLÍTICA DEL ESTADO LIBRE Y SOBERANO DE OAXACA"

SECRETARÍA DE FINANZAS DEL PODER EJECUTIVO DEL ESTADO  
ÁREA OFICIAL DE CORRESPONDENCIA

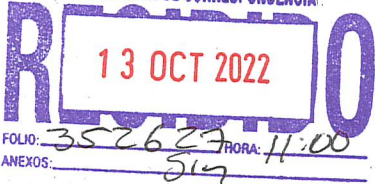

Área: Dirección Administración y Finanzas.

Oficio No.: DAF/2710/2022.

Asunto: Se remite información del tercer informe trimestral enero-septiembre 2022.

Santa Cruz Xoxocotlán, Oaxaca; 11 de octubre 2022.

MTRA. BLANCA ESTELA ARANDA SANTAMARIA  
SUBSECRETARIA DE EGRESOS, CONTABILIDAD  
Y TESORERIA DEL GOBIERNO DEL ESTADO  
PRESENTE

AT'N C.P. VICTOR MANUEL HUITRÓN GUTIÉRREZ  
DIRECTOR DE CONTABILIDAD GUBERNAMENTAL.

En atención a la circular N° SF/SECyT/015/2022 de fecha 19 de septiembre de 2022 en el que solicita información contable, presupuestaria y programática para integrar el tercer informe trimestral del ejercicio enero-septiembre 2022, anexo al presente, remito cinco tantos originales lo siguiente:

### Contenido de los Informes

I.- **Resultados Generales:** obtenidos durante enero-septiembre 2022, en la aplicación de los programas, proyectos o avances llevados a cabo; información textual sobre actividades.

II.- **Información Contable:** que contiene los Estados Financieros, mismos que a continuación se detallan: (comparativos con el año inmediato anterior a tercer nivel).

1. Estado de Situación Financiera
2. Estado de Actividades
3. Estado de Variación en la Hacienda Pública
4. Estado de cambios en la Situación Financiera
5. Estado de Flujo de Efectivo
6. Estado Analítico del Activo
7. Estado Analítico de la Deuda y Otros Pasivos
8. Informe sobre Pasivos contingentes
9. Notas a los Estados Financieros

- a) Notas de desglose (incluye notas por cada estado y la conciliación Presupuestal Contable).
- b) Notas de Memoria
- c) Notas de Gestión administrativa.

III.- **Información Presupuestaria:** Con las siguientes clasificaciones:

- I. Estado Analítico de Ingreso

Recibido  
Luis Zapatero  
13/10/22



## COLEGIO DE BACHILLERES DEL ESTADO DE OAXACA

### TERCER INFORME TRIMESTRAL DEL EJERCICIO ENERO–SEPTIEMBRE 2022

#### RESULTADOS GENERALES

##### EJE TEMÁTICO

##### FORTALECIMIENTO A LA CALIDAD EDUCATIVA

##### Emisión de fichas

Del 02 al 31 agosto se entregaron 11,756 fichas para los planteles con mayor demanda de acuerdo al calendario escolar.

Emisión de fichas	<b>11,756 fichas emitidas</b>	<b>83.97 %</b>
	<b>14,000 estudiantes proyectados</b>	

##### Inscripción de estudiantes

En el periodo 2022' B el Colegio tuvo una captación de 13,896 estudiantes siendo 11756 de la modalidad escolarizada y 2,140 de la modalidad abierta.

inscripción de estudiantes	<b>13 896 estudiantes inscritos</b>	<b>99.25%</b>
	<b>14 000 estudiantes proyectados</b>	

##### Reinscripción de estudiantes

En el ciclo 2022' B se reinscribieron en la modalidad escolarizada un total de 23633, correspondiendo 20994 estudiantes a la modalidad escolarizada y 2639 a la modalidad abierta.

Reinscripción de estudiantes	<b>23633 estudiantes reinscritos</b>	<b>98.47 %</b>
	<b>24 000 estudiantes proyectados</b>	

"2022, AÑO DEL CENTENARIO DE LA CONSTITUCIÓN POLÍTICA DEL ESTADO LIBRE Y SOBERANO DE OAXACA"

2. Estado Analítico del ejercicio del Presupuesto de egresos con las siguientes clasificaciones:

- a) Clasificación por Objeto del Gasto (capítulo completo)
- b) Clasificación Económica (por tipo de gasto)
- c) Clasificación Administrativa
- d) Clasificación Funcional (Finalidad y Función)

3. Deuda

- a) Endeudamiento neto
- b) Intereses de la deuda
- c) Indicadores de postura fiscal

**IV.- información Programática, corresponde a:**

1. Programática (Resumen por Programa Presupuestario)
2. Indicadores de Resultados (Avance de gestión)
3. Programas y Proyectos de Inversión

**V.- Información adicional**

1. Relación de Bienes Inmuebles
2. Relación de Bienes Muebles
3. Relación de Cuentas Bancarias Productivas y específicas
4. Relación de esquemas bursátiles y de cobertura financieras
5. Reporte de los subsidios y otras ayudas sociales

**VI.- Información correspondiente a Disciplina Financiera:**

1. Estado de Situación Financiera detallado -LDF.
  2. Balance Presupuestario
  3. Estado analítico de ingresos
  4. Informe analítico de la deuda pública y otros pasivos
  5. Informe analítico de obligaciones diferentes de financiamiento.
  6. Estado analítico del presupuesto de egresos clasificador por objeto del gasto
  - 6ª. Estado analítico de presupuesto de egresos clasificación administrativa
  - 6b. Estado analítico del presupuesto de egresos clasificación funcional
  - 6c. Estado analítico de presupuesto de egresos clasificación de servicios personales
- Informes sobre estudios actuariales.

Sin más por el momento, hago propicia la ocasión para enviarle un cordial saludo.

**ATENTAMENTE**

  
**M.A. EUSTORGIO MARTÍNEZ MARTÍNEZ**  
**DIRECTOR DE ADMINISTRACIÓN Y FINANZAS**



**COBAO**  
SECCIÓN DE  
ADMINISTRACIÓN  
Y FINANZAS

C.c.p. Expediente  
GCC/jgg



### Portabilidad de estudios

En el periodo de enero a septiembre, 294 estudiantes de la modalidad escolarizada del COBAO, solicitaron ingreso mediante el trámite de portabilidad de estudios, de los cuales se han emitido 225 dictámenes durante este periodo.

<b>Portabilidad de estudios</b>	<b>225 dictámenes de portabilidad emitidos</b>	<b>30.0%</b>
	<b>750 dictámenes de portabilidad proyectados</b>	

### Certificación de estudios

Se expidieron un total de 11,680 certificados de estudios, de los cuales 11,164 corresponden a la modalidad escolarizada y 516 a la modalidad abierta

<b>Elaboración de certificados</b>	<b>11, 680 certificados emitidos</b>	<b>97.33%</b>
	<b>12 000 certificados proyectados</b>	

### Cambios de Plantel

Se autorizaron 278 cambios de plantel favoreciendo la movilidad de estudiantes en las unidades académicas del Colegio.

<b>Cambios de Plantel</b>	<b>278 solicitudes autorizadas</b>	<b>66.19 %</b>
	<b>420 solicitudes proyectadas</b>	

### Lengua Materna

El 21 de febrero del 2022 se recibieron 48 reportes de las actividades realizadas sobre la temática de la “Lengua materna” de los siguientes planteles: 01 Pueblo Nuevo, 02 Espinal, 03 Pinotepa Nacional, 04 El Tule, 06 Putla de Guerrero, 07 Tuxtepec, 08 Huajuapán de León, 09 Tapanatepec, 10 Silacayoapam, 11 Ejutla de Crespo, 12 Nochixtlán, 13 Huautla de Jiménez, 15 Unión Hidalgo, 17 Chalcatongo de Hidalgo, 18 Chazumba, 21 Ojitlán, 22 Huatulco, 24 Pochutla, 25 Río Grande, 27 Miahuatlán, 28 Jalapa de Díaz, 29 Guichicovi, 30 Güila, 31 Juquila, 32 Cuilapam, 33 Loxicha, 34 San Antonino, 35 Jalapa del Marqués, 36 Colotepec, 38 Tlaxiaco, 39 Nazareno, 40 Bajos de Chila, 41 Totontepec, 42 Huitzo, 44 San Antonio de la Cal, 46 Tlacolula, 49 Teposcolula, 51 San Miguel Soyaltepec, 52 Pinotepa de



Don Luis, 54 Chiltepec, 55 San José del Progreso, 57 Lo de Soto, 61 San Bartolo, 62 Huazolotitlán, 65 San Pedro Martir, 66 Puerto Escondido, 67 El Rastrojo, 68 Mechoacan; fomentando las siguientes lenguas: Mixteco, Zapoteco, Mixe, Chinanteco, Huave, Triqui y Chatino a través de actividades realizadas en los planteles como componente esencial de la educación de calidad en el marco de un enfoque plurilingüe.

<b>Actividad Materna</b>	<b>“Lengua</b>	<b>48 reportes recibidos</b>	<b>70.58 %</b>
		<b>68 reportes programados</b>	

### Examen de Admisión 2022

Dentro del proceso de nuevo ingreso, el día 11 de junio de 2022 a las 9:00 horas se aplicó el examen de admisión en línea para los 9 planteles que realizaron el proceso de examen de selección, los cuales se enuncian a continuación: 01 Pueblo Nuevo, 04 El Tule, 08 Huajuapán, 32 Cuilapam, 39 Nazareno, 42 Huitzo, 44 San Antonio de la Cal, 46 Tlacolula y 61 San Bartolo Coyotepec. El examen de admisión tuvo una duración de 1 hora con 20 minutos, su contenido estaba organizado por reactivos de Español, Matemáticas, Ciencias Naturales, Entorno Social y Ética.

<b>Examen de admisión 2022</b>	<b>4,952 exámenes aplicados</b>	<b>66.02%</b>
	<b>7,500 exámenes programados</b>	

### Evaluación Diagnóstica Test

El 6 de agosto de 2022 a las 09:00 horas se llevó a cabo la evaluación Diagnóstica en línea para los 21 planteles que realizaron este proceso, los cuales se enuncian a continuación: 49 Teposcolula, 62 Huazolotitlán, 25 Río Grande, 34 San Antonino, 35 Jalapa del Marqués, 37 Tamazulapan, 40 Bajos de Chila, 47 Loma Bonita, 48 Huaxpaltepec, 22 Huatulco, 02 El Espinal, 27 Miahuatlán, 28 Jalapa de Díaz, 33 Loxicha, 06 Putla de Guerrero, 07 Tuxtepec, 11 Ejutla de Crespo, 12 Nochixtlán, 13 Huautla de Jiménez, 15 Unión Hidalgo, 55 San José del Progreso. La evaluación tuvo una duración de 3 horas con 30 minutos, su contenido estaba organizado por reactivos de Español, Matemáticas, Ciencias Naturales, Entorno Social y Ética.

<b>Actividad “Evaluación Diagnostica Test”</b>	<b>3,594 evaluaciones aplicadas</b>	<b>81.33%</b>
	<b>4,419 evaluaciones programados</b>	

### Planeaciones Didácticas

Durante este tercer trimestre se recibieron 200 planeaciones didácticas que corresponden a los semestres 2022´A Y 2022´B, de los componentes de formación básica, propedéutica y para el trabajo del plan de estudios vigente.



<b>Planeaciones Didácticas</b>	<b>200 planeaciones didácticas revisadas</b>	<b>100%</b>
	<b>200 planeaciones didácticas programadas</b>	

#### Plataforma digital Moodle

Se elaboraron los contenidos académicos del semestre 2022A y 2022B que alimentan a la plataforma Moodle del Colegio, esto con la finalidad de continuar coadyuvando en el proceso enseñanza – aprendizaje de las y los estudiantes en su formación académica de manera semipresencial.

<b>Plataforma digital Moodle</b>	<b>2 plataforma digital concretada 2022A-2022B</b>	<b>100%</b>
	<b>2 plataformas digitales programadas 2022A - 2022B</b>	

#### Semana de Promoción de los Componentes de Formación Propedéutica y para el Trabajo 2022.

Con la finalidad de orientar a las y los estudiantes en la elección del componente de acuerdo a sus aptitudes e intereses, se llevó a cabo del 08 al 12 de Marzo la "Semana de Promoción de los Componentes de Formación Propedéutica y para el Trabajo" en los 68 planteles del COBAO. Esta actividad fue concluida durante el primer trimestre.

<b>Promoción componentes</b>	de	<b>25,000 estudiantes informados</b>	<b>100%</b>
		<b>25,000 estudiantes programados</b>	

#### Cuerpos Colegiados

Con la finalidad de implementar el trabajo colegiado y compartir experiencias académicas para la mejora del logro de resultados académicos de las y los estudiantes, se han recepcionado 120 actas de conformación o ratificación de academia en los 68 planteles.

<b>Cuerpos colegiados</b>	<b>120 cuerpos colegiados integrados</b>	<b>80 %</b>
	<b>150 cuerpos colegiados programados</b>	

#### Prácticas Experimentales.

Durante el periodo enero-septiembre se han realizado 202 planes de trabajo relacionados a las prácticas experimentales aplicadas a las actividades cotidianas de las y los



estudiantes, mismas que se desarrollaron desde sus hogares con el apoyo de las y los docentes para complementar y reforzar los aprendizajes de los contenidos del campo disciplinar de las Ciencias Naturales.

<b>Prácticas experimentales</b>	<b>202 prácticas realizadas</b>	<b>72.1%</b>
	<b>280 prácticas programadas</b>	

#### **Proyectos de Desarrollo Sostenible correspondientes a la Agenda 2030.**

En el periodo enero-septiembre se han implementado 68 proyectos de desarrollo sostenible del programa Agenda 2030 con la finalidad de que la comunidad escolar participe de manera responsable en el cuidado del medio ambiente y su comunidad, enfocados en actividades de reforestación y acciones contra el cambio climático como la recolección de PET.

<b>Proyectos de desarrollo sostenible</b>	<b>68 proyectos implementados</b>	<b>100 %</b>
	<b>68 planteles programados</b>	

#### **Clubes de Aprendizaje**

En este periodo de enero a septiembre, se han conformado 198 clubes de aprendizaje de los campos disciplinares de Matemáticas, Ciencias Experimentales, Humanidades, Ciencias Sociales y Comunicación, con el objetivo de fortalecer las competencias disciplinares y genéricas de las y los estudiantes con bajo rendimiento escolar, y de esta manera evitar la reprobación o deserción escolar.

<b>Clubes de Aprendizaje</b>	<b>198 clubes implementados</b>	<b>97%</b>
	<b>204 clubes programados</b>	

#### **Manuales de Prácticas Experimentales**

En el periodo enero-septiembre, se han elaborado 4 manuales de prácticas experimentales de manera digital (Higiene y Salud Comunitaria, Temas Selectos de Física I, Temas Selectos de Física II y Temas Selectos de Biología I), para el logro de las competencias de las ciencias experimentales establecidos en los planes y programas de estudios.

<b>Manuales de Prácticas Experimentales</b>	<b>4 manuales elaborados</b>	<b>66.6 %</b>
	<b>6 manuales programados</b>	



### Comité Participativo de Salud Escolar

Como parte de las estrategias operativas encaminadas en el regreso a clases en la Nueva Normalidad y con la finalidad de emprender las acciones de prevención y promoción a la salud para minimizar el riesgo de contagio por la COVID-19, en este periodo de enero a septiembre, se han conformado 68 Comités Participativos de Salud Escolar en los 68 planteles.

<b>Conformación de Comités Participativos de Salud Escolar</b>	<b>68 Comités Participativos de Salud Escolar conformados</b>	<b>100 %</b>
	<b>68 Comités Participativos de Salud Escolar proyectados</b>	

### Regresa a clases sembrando un árbol

Como parte del Convenio SEP-SEMARNAT, el día 22 de agosto del presente año se llevó a cabo de manera protocolaria la siembra de un árbol en 5 planteles de nuestro Subsistema: 01 Pueblo Nuevo, 12 Nochixtlán, 22 Huatulco, 32 Cuilapam, 54 Chiltepec y 65 San Pedro Mártir; con el objetivo de impulsar acciones dirigidas a las y los estudiantes para fortalecer el cuidado del medio ambiente, promoviendo una cultura ambiental sustentable y contribuyendo al fomento de la responsabilidad social, la solidaridad y la empatía intergeneracional mediante la participación comunitaria escolar en la atención de situaciones y problemas socio-ambientales locales, para mitigar las condiciones del cambio climático, mejorando los niveles de bienestar en nuestra comunidad estudiantil.

<b>Regresa a clases sembrando un árbol</b>	<b>6 planteles participantes</b>	<b>300 %</b>
	<b>2 planteles proyectados</b>	

### Asesorías para concursos

En el periodo de enero a septiembre se han asesorado en línea a 5 estudiantes que lo solicitaron con el objetivo de participar en la Olimpiada Mexicana de Matemáticas y otros concursos. La asesoría tiene como propósito apoyar al alumnado en los diferentes concursos académicos externos al COBAO, representando al mismo.

<b>Asesorías para concursos</b>	<b>5 estudiantes asesorados</b>	<b>50 %</b>
	<b>10 estudiantes programados</b>	





### Banco de reactivos

En el periodo de enero a septiembre se implementó el Banco de reactivos que incluye 31 asignaturas de los componentes básico y propedéutico del segundo, cuarto, y sexto semestre con 930 reactivos elaborados. El propósito del banco de reactivos tiene como finalidad automatizar la construcción de exámenes en la plataforma del colegio.

<b>Banco de reactivos 2022'A y 2022'B</b>	<b>930 reactivos elaborados</b>	<b>50%</b>
	<b>1860 reactivos programados</b>	

### Proyectos Integradores de Evaluación Final

En el periodo de enero a septiembre el proyecto de exámenes finales se sustituye por un proyecto integrador de las asignaturas que permite evaluar a las y los estudiantes en la plataforma digital COBAO en los periodos 2022A y 2022B.

<b>Proyectos Integradores de Evaluación Final 2022'A y 2022'B</b>	<b>250 000 proyectos elaborados</b>	<b>50 %</b>
	<b>500 000 proyectos programados</b>	

### Programa de Orientación Educativa

La aplicación del servicio de Orientación Educativa en planteles, tiene el propósito de fortalecer el desarrollo integral del bachiller, la construcción del proyecto de vida y la constitución de espacios de reflexión y acción para que las y los estudiantes desarrollen valores y habilidades. Se recibieron y revisaron 181 secuencias semestrales correspondientes a los semestres 2022A 2022B.

<b>Programa de Orientación Educativa</b>	<b>181 Secuencias recibidas</b>	<b>66.54 %</b>
	<b>272 Secuencias programadas</b>	

### Programa Institucional de tutorías académicas

El programa de tutorías para las y los estudiantes, es una estrategia de acompañamiento que brindan las y los orientadores educativos, así como los docentes tutores a los estudiantes de la institución para disminuir los índices de reprobación, abandono escolar y mejorar la eficiencia terminal, así como ayudarlos a enfrentar exitosamente sus retos académicos. En este periodo se recibieron 272 planes de tutorías correspondientes a los semestres 2022A Y2022B.



<b>Tutorías académicas</b>	<b>272 Planes de acción recibidos</b>	<b>66.66 %</b>
	<b>408 Planes de acción programados</b>	

#### **Exporienta educativa y de posgrado**

Para promover la oferta educativa del COBAO a los estudiantes del nivel Secundaria, se atendió la convocatoria de la Coordinación General de Educación Media Superior y Superior Ciencia y Tecnología, participando en la 3ª. Exporienta educativa y de posgrado virtual 2022 que se realizó del 28 de febrero al 04 de marzo.

<b>Exporienta educativa</b>	<b>1 exporienta realizada</b>	<b>50 %</b>
	<b>2 exporientas programadas</b>	

#### **Programa de Horas de Fortalecimiento Académico**

Las Horas de Fortalecimiento Académico en el COBAO como tiempo complementario a la carga horaria frente a grupo del docente, se utilizan para trabajar actividades de tutoría y de asesoría académica con las y los estudiantes que están en riesgo de reprobación y de abandono escolar. Se revisaron 264 planes de trabajo e informes de los docentes que tienen asignadas esas horas, correspondientes a los semestres 2022A y 2022B

<b>Programa de Horas FAC</b>	<b>264 Planes de trabajo e informes recibidos</b>	<b>64.7 %</b>
	<b>408 Planes de trabajo e informes programados</b>	

#### **Capacitaciones sobre la aplicación del Protocolo General de Atención a víctimas de acoso, hostigamiento y violencia sexual en el ámbito escolar del Colegio de Bachilleres del Estado de Oaxaca**

Con la finalidad de incorporar herramientas a la aplicación del Protocolo, se han realizado 24 capacitaciones a 28 planteles del Colegio dirigidas al personal directivo, docente y administrativo.

<b>Capacitaciones del Protocolo</b>	<b>24 capacitaciones realizadas</b>	<b>82.35 %</b>
	<b>34 capacitaciones programadas</b>	



### Actividades del Día Naranja

En el marco del Día Internacional de la Eliminación de la Violencia contra la Mujer y con la finalidad de sensibilizar sobre la prevención de la violencia contra las mujeres, se han realizado 9 actividades dirigidas al personal directivo, docente y administrativo de las unidades educativas y de oficinas centrales.

<b>Actividades Día Naranja</b>	<b>9 actividades realizadas</b>	<b>37 %</b>
	<b>24 actividades programadas</b>	

### COORDINACIÓN DE DESARROLLO HUMANO

#### Ceremonia de inicio de cursos

Se realizó la ceremonia de inicio oficial de las actividades académicas en los 68 planteles correspondiente a los 2022A de manera virtual y de manera presencial se seleccionó al plantel 32 Cuilapam para llevar a cabo el evento en forma representativa.

<b>1 evento realizado</b>	<b>2 eventos realizados</b>	<b>100%</b>
	<b>2 eventos programados</b>	

#### Muestras artísticas y culturales

En el periodo enero-septiembre se beneficiaron 216 estudiantes que participaron en muestras artísticas y culturales.

<b>Muestras artísticas y culturales</b>	<b>216 estudiantes beneficiados</b>	<b>54 %</b>
	<b>400 estudiantes programados</b>	

#### Actividades culturales en el interior de los planteles.

En el marco del programa permanente de fomento a la lectura y a la escritura, se envió el video una "Píldora de Fomento a la Lectura", para que se interesen los estudiantes en leer y disfrutar la obra del escritor mexicano Juan Rulfo "El Llano en llamas", la cual contiene una colección de 17 cuentos, en los que Juan Rulfo intenta plasmar una realidad difícil, árida y cruda.

Asimismo, con la finalidad coadyuvar en la formación integral de las y los estudiantes, estimulando su apreciación artística, se proyectó en las redes sociales una charla didáctica, en la que la violinista Alejandra Juárez Montes, integrante de la Orquesta Primavera de Oaxaca, explicó las partes que componen un violín, su sonoridad y su contribución en una orquesta. Con ello se beneficiaron a 1281 estudiantes.



<b>Actividades culturales en el interior de los planteles</b>	<b>1,281 estudiantes beneficiados</b>	<b>85.4 %</b>
	<b>1500 estudiantes programados</b>	

#### Programa Educación Basada en la Conciencia.

Con la finalidad de reducir el estrés y canalizar las emociones de los estudiantes, así como coadyuvar en la permanencia y mejora de su aprovechamiento académico, en coordinación con la Fundación David Lynch han participado 8 planteles: 04 Tule, 25 Río Grande, 33 Loxicha, 44 San Antonio de la Cal, 61 San Bartolo, 02 Espinal, 07 Tuxtepec y 66 Puerto Escondido.

<b>Educación Basada en la Conciencia</b>	<b>8 unidades participantes</b>	<b>40%</b>
	<b>20 unidades programadas</b>	

#### Pláticas Motivacionales.

Las pláticas motivacionales son charlas dictadas por personas de éxito en el ámbito deportivo a nivel nacional e internacional con la finalidad de despertar el deseo en la Comunidad Estudiantil de comprometerse con lo que quieran llegar a ser.

En día 20 de septiembre se llevó a cabo la plática motivacional denominada **“Platicando con el Éxito”** impartida por **LAURA CERERO**, destacada atleta Oaxaqueña del Deporte Adaptado, ganadora de 3 medallas de bronce de Juegos Paralímpicos. Se han realizado 8 pláticas motivacionales.

<b>Pláticas motivacionales</b>	<b>8 pláticas realizadas</b>	<b>80 %</b>
	<b>10 pláticas programadas</b>	

#### Pláticas Nutricionales.

Durante el periodo enero-septiembre, en Coordinación con la Secretaría de Salud, el Centro de Integración Juvenil y la empresa Yakult Oaxaca, se han impartido 38 pláticas virtuales con los temas: “Nutrición del adolescente”, “Fortalecimiento del sistema inmune a través de una alimentación saludable”, “Prevención de la ansiedad y depresión por medio de un estilo de vida saludable”, “Desarrollo y bienestar personal”, “Pentágono de la salud”, “Alimentación saludable”, “Manejo del estrés y ambiente saludable”, mismas que fomentan hábitos saludables que contribuyen a mejorar la calidad de vida de las y los estudiantes y su rendimiento escolar.

<b>Pláticas nutricionales</b>	<b>38 pláticas realizadas</b>	<b>95 %</b>
	<b>40 pláticas programadas</b>	



### Actividades Deportivas.

El deporte tiene un importante impacto en la salud mental, mejora la autoestima, disminuye el estrés, la ansiedad y la depresión. Así mismo, mejora funciones cognitivas como concentración, memoria y atención. Mejora el rendimiento escolar. Mejora la destreza motriz y las habilidades de nuestros movimientos cotidianos, para fomentar su práctica entre nuestra Comunidad Estudiantil, en el periodo enero-septiembre se han llevado a cabo 9 eventos deportivos; como parte de las actividades del Curso Propedéutico 2022, bajo el título de “Ajedrez de Colores”; estudiantes de nuevo ingreso de los planteles 22 Huatulco, 24 Pochutla, 36 Colotepec, 53 San Pedro Mixtepec y 66 Puerto Escondido, recibieron la visita del maestro nacional de ajedrez Tomás Enrique Martínez González quien compartió con los jóvenes sus experiencias en este ámbito y llevó a cabo una clase muestra implementando el aprendizaje lúdico en Matemáticas, Inglés, Historia en donde explicó que esta actividad ayuda a recuperar la capacidad de juego y socialización en tiempos de pandemia además de incentivar la práctica del deporte ciencia.

Cabe destacar que el “Ajedrez de colores”, muestra en la hechura de cada pieza una obra de arte y resalta la importancia que tiene el juego en las estrategias lúdico-pedagógicas y competencia lectora.

Actividades deportivas	9 actividades deportivas realizadas	60 %
	15 actividades programadas	

### Actividades Cívicas.

En el marco del programa denominado “SEPTIEMBRE, MES DE LA PATRIA” 2022, el Gobierno del Estado Libre y Soberano de Oaxaca, a través del Instituto Estatal de Educación Pública de Oaxaca, con el propósito de conmemorar los acontecimientos históricos nacionales y estatales, acaecidos en el periodo de la lucha por la Independencia de México, promovieron el fortalecimiento de la cultura cívica en la sociedad oaxaqueña, por tal motivo se llevó a cabo ceremonias y conmemoraciones cívicas.

Participamos en el referido programa en las fechas siguientes:

Martes 13 de septiembre por la Conmemoración del Aniversario de la Gesta Heroica de los Niños Héroes de Chapultepec, miércoles 14 de septiembre ensayo previo al desfile cívico-Militar “16 de septiembre”, viernes 16 de septiembre participación en el Desfile Cívico-militar, viernes 23 de septiembre Arriamiento de Bandera en la Alameda de León, evento asignado al COBAO y 27 de septiembre Izamiento de la Bandera por el Aniversario de la Consumación del Movimiento de la Independencia de México.



<b>Eventos Cívicos</b>	<b>5 eventos realizados</b>	<b>62.5%</b>
	<b>8 eventos programadas</b>	

### **Programa de Formación Académica Continua del COBAO.**

La primera capacitación intersemestral docente 2022 se llevó a cabo en la modalidad en línea, del 17 al 22 de enero de 2022. Impartida por la Universidad Anáhuac de Oaxaca, participaron 846 docentes del sistema escolarizado y del sistema abierto, distribuidos en 29 grupos.

Los cursos tuvieron una duración de 40 horas y abordaron los siguientes temas:

1. “Estrategias orientadas a proyectos transversales para el desarrollo de competencias”. Dirigido a docentes que imparten asignaturas de los Componentes de Formación Básica, Propedéutica y para el Trabajo del Sistema Escolarizado, así como docentes de todas las asignaturas del Sistema de Educación Abierta, excepto Orientación Educativa. Éste se realizó del 17 al 21 de enero para el Sistema Escolarizado y del 18 al 22 de enero para el Sistema de Educación Abierta.
2. “Laboratorio Creativo: Reflexiones, acciones, retos y desafíos educativos en tiempos de Covid-19”. Dirigido al personal técnico docente del Área de Desarrollo Humano que imparte las disciplinas Cívico-Deportivas o Artístico Culturales, se realizó del 17 al 21 de enero de 2022.
3. “Estrategias para el autocuidado personal”. Dirigido a las orientadoras y los orientadores educativos del Sistema Escolarizado y del Sistema de Educación Abierta. Éste se llevó a cabo del 17 al 21 de enero de 2022.
4. Desarrollo de habilidades lingüísticas del idioma Inglés I”. Dirigido a docentes del Sistema Escolarizado y del Sistema de Educación Abierta que imparten las asignaturas de inglés, el cual se realizó del 17 al 21 de enero de 2022.

La capacitación se llevó a cabo en la modalidad en línea, del 01 al 06 de agosto de 2022, dirigida a 829 docentes del Sistema Escolarizado y del Sistema de Educación Abierta, distribuidos en 25 grupos, atendidos por la Universidad Anáhuac de Oaxaca.



GOBIERNO DEL ESTADO  
DE OAXACA



Los cursos tuvieron una duración de 40 horas, con los siguientes temas.

1. "Implementación de proyectos transversales". Dirigido a personal docente que imparte asignaturas del componente básico del sistema escolarizado. Éste se realizó del 01 al 05 de agosto para el Sistema Escolarizado y del 02 al 06 de agosto para el Sistema de Educación Abierta.
2. "Estrategias lúdico-pedagógicas para el diseño de espacios de aprendizaje en la enseñanza de las artes". Dirigido al personal técnico-docente del área de desarrollo humano que imparte disciplinas artístico-culturales, se realizó del 01 al 05 de agosto de 2022.
3. "Estrategias lúdico-pedagógicas para mejorar la interacción social en las y los estudiantes en la enseñanza de actividad física". Dirigido al personal técnico-docente del área de desarrollo humano que imparte disciplinas cívico-deportivas. Éste se llevó a cabo del 01 al 05 de agosto de 2022.
4. "Estrategias Psicosociales para la atención a estudiantes del Colegio de Bachilleres del Estado de Oaxaca". Dirigido a las y los orientadores educativos del Sistema Escolarizado y del Sistema de Educación Abierta, se realizó del 01 al 05 de agosto de 2022.
5. "Desarrollo de habilidades lingüísticas del idioma inglés II". Dirigido a personal docente del Sistema Escolarizado y del Sistema de Educación Abierta que imparten las asignaturas de inglés. Éste se llevó a cabo del 01 al 05 de agosto de 2022.

### **Programa de Estímulos para Estudios de Posgrado del Personal Docente y Administrativo.**

Se recibieron 7 solicitudes para el programa de estímulos para estudios de posgrado por parte del personal docente del Sistema Escolarizado y del Sistema de Educación Abierta, de los cuales 4 han sido para el grado de estudio de Maestría y 3 para Doctorado, mismos que han sido dictaminados procedentes y se distribuyen como se detalla a continuación:



**a) Maestría.**

NP	Nombre	Adscripción	Estudios	Institución Formativa	Fecha de Solicitud
1	Yesenia Flores Iturbide	CEA 07 "Matías Romero"	Maestría en Educación	Universidad Interamericana para el Desarrollo Campus Juchitán	07 de enero de 2022
2	Alma Rosa Vargas Takahashi	CEA 10 "CD. Ixtepec"	Maestría en Educación	Universidad Interamericana para el Desarrollo Campus Juchitán	07 de enero de 2022
3	Saul Ordaz Antonio	CEA 10 "Ixtepec"	Maestría en Educación	Universidad Interamericana para el Desarrollo Campus Juchitán	17 de enero de 2022
4	Marcos Osvaldo Sánchez López	Plantel 02 "El Espinal"	Maestría en Enseñanza del inglés	Universidad Da Vinci	24 de marzo de 2022

**b) Doctorado.**

NP	Nombre	Adscripción	Estudios	Institución Formativa	Fecha de Solicitud
1	Edmundo Gasga González	Plantel 03 "Pinotepa Nacional"	Doctorado en Ciencias de la Educación	Universidad Santander	09 de febrero de 2022
2	Luz del Carmen Peña Ruiz	CEA 07 "Matías Romero"	Doctorado en Educación	Instituto Nacional de Estudios Superiores en Educación por Competencias	21 de febrero de 2022
3	Guadalupe Villegas Arredondo	Plantel 39 "Nazareno"	Doctorado en Educación y Desarrollo Integral	Centro de Desarrollo Humano y Psicoterapia Gestalt	05 de mayo de 2022

**Programa de Formación Docente de Educación Media Superior (SEMS-COSFAC).**

85 docentes exentaron la capacitación enero 2022 intersemestral y 93 docentes exentaron la capacitación agosto 2022 intersemestral, por acreditar un mínimo de 40 horas cursando la oferta formativa de la COSFAC, en cursos como a continuación se detalla:

1. El ciudadano que queremos formar a partir de la nueva escuela mexicana en la educación media superior.
2. Alternativas de dinámica de enseñanza y aprendizaje para la educación híbrida y remota.





3. Curso colaboración docente en la nueva escuela mexicana.
4. Curso de objetivos de desarrollo sustentable.
5. Curso en línea: el pensamiento matemático en la formación humana del siglo XXI.
6. Curso objetivos de desarrollo sostenible.
7. Diplomado en ámbito de orientación de la práctica docente en la nueva escuela mexicana.
8. Diplomado en cursos socioemocionales.
9. Diplomado en el área de acceso al conocimiento de las ciencias naturales.
10. Diplomado en recursos sociocognitivos transversales.
11. Diplomado en recursos socioemocionales.
12. Diplomado en vida saludable.
13. Docentes digitales: imagen digital México.
14. Educación media superior: retorno seguro.
15. El ciudadano que queremos formar a partir de la nueva escuela mexicana de la EMS.
16. El pensamiento matemático en la formación humana del siglo XXI.
17. Habilidades digitales para la docencia.
18. Objetivos de desarrollo sostenible.

### **Programa de Formación Directiva de Educación Media Superior (SEMS-COSFAC).**

Durante este año se han realizado 426 acreditaciones de cursos ofertados por la COSFAC, con un mínimo de 40 horas.

A partir del 01 de junio de 2022, se apertura la Oferta de Actualización y Capacitación de las Maestras y los Maestros de Educación Media Superior, con una variedad de diplomados y cursos en línea rumbo a la implementación del nuevo Marco Curricular Común de la Educación Media Superior (MCCEMS).

Actualmente se tienen 588 inscritos en el programa, dentro de los que se han destacado los siguientes cursos:

1. *Diplomado de reflexión sobre la práctica docente en la Educación Media Superior.*
2. *Diplomado en el área de acceso al conocimiento de ciencias naturales.*
3. *Diplomado en el área de acceso al conocimiento de ciencias sociales.*
4. *Diplomado en el área de acceso al conocimiento de humanidades.*
5. *Diplomado en el recurso sociocognitivo de comunicación.*
6. *Diplomado en el recurso sociocognitivo de conciencia histórica.*
7. *Diplomado en el recurso sociocognitivo de cultura digital.*
8. *Diplomado en el recurso sociocognitivo de pensamiento matemático.*
9. *Diplomado en el recurso socioemocional de bienestar emocional-afectivo.*
10. *Diplomado en el recurso socioemocional de cuidado de la integridad física-corporal.*
11. *Diplomado en el recurso socioemocional de responsabilidad social.*
12. *Diplomado en habilidades directivas para la transformación educativa.*



13. *Diplomado en implementación de ciencias naturales enfocadas a la conservación de la energía y sus interacciones con la materia (SEGUNDO SEMESTRE).*
14. *Diplomado en implementación de ciencias naturales enfocadas a la materia y sus interacciones (PRIMER SEMESTRE).*
15. *Diplomado en implementación de ciencias naturales enfocadas a los ecosistemas: interacciones, energía y dinámica (TERCER SEMESTRE).*
16. *Diplomado en implementación de ciencias sociales enfocado a la integración del conocimiento interdisciplinario del área desde una visión integral y sistémica de la sociedad (SEGUNDO SEMESTRE).*
17. *Diplomado en implementación de ciencias sociales enfocado a la integración del conocimiento multidisciplinario del área, desde una visión integral y sistémica para la atención de temas y problemas de la sociedad (TERCER SEMESTRE).*
18. *Diplomado en implementación de ciencias sociales enfocado a la organización y el funcionamiento de la sociedad (PRIMER SEMESTRE).*
19. *Diplomado en implementación de comunicación enfocado a la comprensión de lectura y composición de textos, así como al estudio y composición de fuentes de información, para analizar y emitir una opinión crítica sobre el contenido y la forma (reseña o análisis crítico) (SEGUNDO SEMESTRE).*
20. *Diplomado en implementación de comunicación enfocado a la comprensión de lectura y composición de textos, así como al estudio y composición de fuentes de información, para distinguir la información fundamental de la información accesoría (resumen) (PRIMER SEMESTRE).*
21. *Diplomado en implementación de comunicación enfocado a la problematización respecto de un tema con base en la lectura o estudio de dos o más textos o fuentes de información (ensayo o discusión) (TERCER SEMESTRE).*
22. *Diplomado en implementación de conciencia histórica enfocado en las etapas por las que ha atravesado la humanidad y México durante los siglos XX y XXI (TERCER SEMESTRE).*
23. *Diplomado en implementación de conciencia histórica enfocado en los elementos constitutivos de las primeras etapas de la historia global, el México antiguo y el México novohispano (PRIMER SEMESTRE).*
24. *Diplomado en implementación de cultura digital enfocado a la ciudadanía digital (PRIMER SEMESTRE).*
25. *Diplomado en implementación de cultura digital enfocado a la resolución de problemas mediante el pensamiento algorítmico (SEGUNDO SEMESTRE).*
26. *Diplomado en implementación de cultura digital enfocado en el desarrollo y aplicación de la creatividad digital (TERCER SEMESTRE).*
27. *Diplomado en implementación de humanidades enfocado a la transformación de las personas y la sociedad (PRIMER SEMESTRE).*
28. *Diplomado en implementación de humanidades enfocado a las diferentes formas de vida de la comunidad en que habitan las personas (SEGUNDO SEMESTRE).*
29. *Diplomado en implementación de humanidades enfocado al valor de los diferentes tipos de vida (TERCER SEMESTRE).*
30. *Diplomado en implementación del ámbito de formación socioemocional de artes.*
31. *Diplomado en implementación del ámbito de formación socioemocional de educación integral en sexualidad y género.*
32. *Diplomado en implementación del ámbito de formación socioemocional de educación para la salud.*
33. *Diplomado en implementación del ámbito de formación socioemocional de práctica y colaboración ciudadana.*
34. *Diplomado en implementación del ámbito de la formación socioemocional de actividades físicas y deportivas.*



35. *Diplomado en implementación del pensamiento matemático enfocado a las funciones y las derivadas, sus aplicaciones para interpretar y modelar situaciones o fenómenos (TERCER SEMESTRE).*
36. *Diplomado en implementación del pensamiento matemático enfocado al pensamiento aritmético, algebraico, geométrico y variacional (SEGUNDO SEMESTRE).*
37. *Diplomado en implementación del pensamiento matemático enfocado al razonamiento estadístico y probabilístico (PRIMER SEMESTRE).*
38. *Diplomado en inclusión educativa en la educación media superior.*
39. *Diplomado en la enseñanza del idioma inglés.*
40. *Diplomado en transversalidad en la Educación Media Superior.*
41. *Diplomado para la gestión directiva.*
42. *Educación integral en sexualidad para las comunidades educativas.*

### **Proceso de selección para la promoción a cargos con funciones de dirección en Educación Media Superior (Promoción Vertical), Ciclo Escolar 2022-2023.**

La *Convocatoria para el proceso de selección para la promoción a cargos con funciones de dirección en Educación Media Superior (promoción vertical) Ciclo Escolar 2022-2023*, se publicó el 17 de enero de 2022. El proceso fue cerrado el 01 de febrero del año en curso con tres (3) registros que no procedieron por incumplimiento a la base “Primera. Requisitos para la participación”.

### **Convocatoria para la Promoción en el Servicio Docente por Cambio de Categoría en Educación Media Superior, Ciclo Escolar 2021-2022.**

*Educación Media Superior, Ciclo Escolar 2021-2022*, se publicó el 08 de febrero de 2022 y se ofertaron 37 plazas. Para el proceso, se registraron 148 docentes, de los cuales 96 entregaron en tiempo su documentación; de éstos, 52 cumplieron con la base “Quinta. Requisitos”. De los 52 docentes, en la fase de valoración, 13 obtuvieron igual o más de 750 puntos.

El 25 de abril del presente año se conformó el listado ordenado de resultados y procedió el cambio de categoría de 12 docentes; la que no procedió fue porque ocupó el segundo lugar en la categoría vacante por la que participó.

### **Convocatoria para el Proceso de Admisión en Educación Media Superior, Ciclo Escolar 2022-2023.**

Con fundamento al *Acuerdo que contiene las disposiciones, criterios e indicadores para la realización del proceso de admisión en Educación Media Superior*, se publicó el 17 de diciembre de 2021 del año en curso, la *Convocatoria del Proceso de Admisión en Educación Media Superior, Ciclo Escolar 2022-2023*. Fueron ofertadas 18 plazas vacantes para el semestre 2022´B e igual número para el semestre 2023´A. Se registraron para el proceso 50 participantes de los cuales seis (6) cumplieron los requisitos para dicha convocatoria. La vacancia a ofertarse para la Admisión está cargada en el Sistema Abierto y Transparente de Asignación de Plazas (SATAP). El 01 de agosto del presente la Unidad del Sistema para



la Carrera de las Maestra y los Maestros (USICAMM) emitió la lista ordenada de resultados para llevarse a cabo el evento público de asignación de plazas en el cual se otorgaron plazas vacantes a 4 participantes de dicha convocatoria, misma que se indica a continuación.

Participantes	Nombre	Plantel
1	Jesús Román Santiago Castillejos	66 Puerto Escondido
2	Mary Carmen Palma Ramos	06 Putla
3	Alma Giselle Martínez Dolores	05 Matías Romero
4	Yurilinda Aguilar Morales	27 Miahuatlán

### **Convocatoria para el proceso de autorización de cambios de centro de trabajo, Ciclo Escolar 2022-2023.**

Con fundamento en el *Acuerdo que contiene las disposiciones generales que establecen las reglas de los procesos para la autorización de cambio de centro de trabajo*, se publicó el 25 de abril del año en curso la *Convocatoria para el proceso de autorización de cambios de centro de trabajo, Ciclo Escolar 2022-2023*. En esta fueron ofertadas 39 plazas vacantes adscritas a 25 planteles del Colegio. Para el proceso se registraron 80 docentes cumplieron con los requisitos de la convocatoria, de los cuales 67 enviaron documentos y 32 conformaron el listado nominal de resultados con número de prelación de primero a tercer lugar. En el evento público (realizados los días 30 de junio y 1 de julio) fueron autorizadas 22 solicitudes de cambios de centro de trabajo para 13 planteles. La relación de docentes que obtuvieron cambio de adscripción definitiva se muestra a continuación.

Plantel	Nombre
19 Tolosa Donají	Cristal López Castillo
40 Bajos de chila	Nallely Villavicencio Gallegos
08 Huajuapán de León	José Alfredo González Cruz
23 Ixhuatán	Carlos Hernández Regalado
30 Güila	Escarlet Anahí Galindo González
Cea 13 Reyes Etlá	Alma Delia Luna Méndez
30 Güila	Hidelberto Rojas Cuetero
05 Matías Romero	Adriana Dalila López Cruz
49 Teposcolula	Óscar Tomás García Gil
35 San Pedro Mártir	Ivett Ariana Santiago Cruz



39 Nazareno	Ángeles Patricia Bautista Reyes
64 Xiacuí	Amadeo Salvador Velasco Hernández
29 Guichicovi	Domingo García López
14 Mariscala de Juárez	Jesús Navidad Herrera
27 Miahuatlán	Nayelly Ávila Salinas
57 Lo de Soto	Alfredo García Salina
46 Tlacolula	Marta Patricia Limón Ramírez
48 Huaxpaltepec	María del Socorro Alonso Sumano
Cea 03 Tule	Juan Carlos Domínguez Cuevas
40 Bajos de Chila	Cuauhtémoc Sócrates Pérez Ángeles
31 San Bartolo	Merari Abisai Ramos Barrita
67 El Rastrojo	Roberto Escudero Matus

### **Convocatoria para el reconocimiento a la práctica educativa implementada durante la contingencia sanitaria ocasionada por el virus SARS-CoV2 (Covid-19), Ciclo Escolar 2022-2023.**

Con fundamento en el *Acuerdo que contiene las disposiciones, criterios e indicadores para la realización de los procesos de reconocimiento*, se publicó el 30 de mayo del presente año, la *Convocatoria para el reconocimiento a la práctica educativa implementada durante la contingencia sanitaria ocasionada*.

*por el virus SARS-CoV2 (Covid-19), Ciclo Escolar 2022-2023*. Se registraron 73 docentes de los cuales 31 enviaron sus narrativas y evidencias. Para la valoración de los textos y como lo establece la convocatoria, se integró el 30 de mayo de 2022, el Comité de Evaluación del Colegio el cual seleccionó 12 narrativas que cumplieron con los términos de la misma.

Los textos seleccionados fueron enviados, el 22 de julio del presente, al Comité Estatal de Evaluación que encabeza la Comisión Estatal para la Planeación y Programación de la Educación Media Superior (CEPPEMS) la cual ratificó el cumplimiento de las bases de cada uno de las y los participantes, por lo tanto, 12 docentes recibirán en el marco de los festejos por el Centenario de la Fundación de la Secretaría de Educación Pública, el reconocimiento que consistirá en la entrega de una medalla conmemorativa y un diploma. A continuación, el listado de los docentes.



Plantel	Nombre
02 Espinal	Víctor Germán Gómez Negrete
04 El Tule	Sonia Leonor Pacheco Velásquez
65 San Pedro Mártir	Nidia Venegas Ávila
60 San Blas Atempa	Rosa María Ceballos Sebastián
Cea 03 El Tule	Margarita Hilda Luis Cabrera
15 Unión Hidalgo	Mariana Gurrión Rodas
27 Miahuatlán	Jasibe Mijangos Fuentes
28 Jalapa de Díaz	César Ortiz Solorio
32 Cuilápam	Cintha Valeria Gallegos Hernández
44 San Antonio de la Cal	Gabriel Anaya Castro
55 San José del Progreso	Catherine Aragón Cruz
60 San Blas Atempa	Hortensia López Juárez

### **Coordinación del Intercolegial.**

En el primer trimestre, se emitió la convocatoria respectiva a los concursos académicos (Concurso de Conocimientos, Encuentro Académico y Expociencia y Tecnología) enviándola a los 68 planteles del sistema. Así también se realizó la inscripción de las y los estudiantes para dichos concursos.

Posteriormente, los días 27, 28 y 29 de abril se realizó el 39 Intercolegial 2022 Virtual, en su etapa regional con la participación de 729 estudiantes en total, los cuales se desarrollaron en 5 sedes regionales. Se efectuaron: el Concurso de Conocimientos, Encuentro Académico y Expociencia y Tecnología, resultando seleccionados 347 estudiantes para la etapa estatal.

### **Olimpiadas de las Ciencias**

Se llevó a cabo, el Primer Concurso Femenil Nacional de la Olimpiada Mexicana de Matemáticas, del 31 de enero al 05 de febrero del 2022, en la Ciudad de Oaxaca de Juárez, en donde participaron dos estudiantes: Melissa Isabel González Ordaz, del plantel 22 Huatulco e Itzel Abigail Herrera González, del plantel 38 Tlaxiaco.

Del 01 al 03 de junio se llevó a cabo el 2° Torneo Nacional de Matemáticas INTERCOBACH, en San Luis Potosí, en donde participaron 7 estudiantes del plantel 01 Pueblo Nuevo: David García Maldonado, Dhamar Yamilet García Martínez, José Francisco Cruz Velazco, Mariana Andrea Morales López, Tomás Alexis Gutiérrez Santiago, Jonathan Pérez Juárez e Itzel Edith Santos Bohórquez, obteniendo el primer lugar; y 6 estudiantes del plantel 04 El Tule: Santiago González Salud, Manuel Alejandro Hernández López, Roberto Javier Reyes Perdomo, Jairo Adair Hernández Acevedo, Fausto Gabriel Sandoval Domínguez e Irving Soriano Jarquín, quienes obtuvieron el segundo lugar en dicho concurso.



GOBIERNO DEL ESTADO  
DE OAXACA



En el tercer trimestre de julio a agosto, fue galardonada con el Premio Estatal de la Juventud 2022 la estudiante Lizeth Serrano Sánchez del plantel 03 Pinotepa Nacional el 23 de agosto del 2022, otorgado por el gobernador Alejandro Murat Hinojosa en el Centro de Convenciones, en la categoría Igualdad de Género y Diversidad Sexual.

Así mismo, el estudiante Fernando Francisco López Mauro del plantel 32 Cuilapam obtuvo Medalla de Bronce en la 27ª Olimpiada Mexicana de Informática 2022, en su Etapa Nacional que se llevó a cabo del 09 al 13 de septiembre del 2022 en la modalidad virtual. Y el 17 de septiembre del 2022 participaron 3 estudiantes del plantel 01 Pueblo Nuevo para formar

parte de la preselección de la Olimpiada Mexicana de Matemáticas: Guadalupe Elizabeth López Zarate, Carolina Gabriela Victoria Ramírez y David Maldonado García.

### **Becas Académicas**

Durante el primer trimestre de 2022, se tramitaron 55 becas con las siguientes instituciones de nivel superior: 32 con la Universidad Regional del Sureste, 10 con la Universidad Anáhuac Oaxaca, 7 con la Universidad La Salle, 5 con el Instituto de Ciencias Jurídicas de Oaxaca y una con la Red de Escuelas Universitarias.

En el periodo de abril a junio de 2022, se tramitaron 28 becas ante las siguientes instituciones de educación superior: URSE 18, Universidad La Salle 1, Universidad Anáhuac Oaxaca 6, Instituto de Ciencias Jurídicas de Oaxaca 2, Universidad del Golfo de México 1.

En el periodo de julio a septiembre 2022, se tramitaron 6 becas con la Universidad Regional del Sureste (URSE).

### **Convenios de Colaboración**

Durante el primer trimestre se firmaron cuatro convenios de colaboración interinstitucional con instituciones de educación superior:

- El 06 de enero de 2022, con la Universidad ISIMA México.
- El 02 de febrero de 2022, con la Universidad Politécnica de Nochixtlán.
- El 02 de febrero de 2022, con el Colegio de Estudios en Informática Sociedad Civil.
- El 22 de febrero de 2022, con el Sindicato de trabajadores de la Industria, conexos y similares de Oaxaca (CONLABOR).

En el segundo trimestre se firmaron dos convenios de colaboración interinstitucional con instituciones de educación superior:



- El 03 de mayo de 2022, con la Universidad Nuevo Sol.
- El día 22 de junio de 2022, con la Universidad Más Educación y Enseñanza.

Durante el tercer trimestre se firmó un convenio de colaboración interinstitucional con instituciones de educación superior:

- El día 20 de julio de 2022, con el Instituto de Estudios Especiales de Oaxaca Siglo XXI A.C.
- El día 22 de septiembre de 2022, con la Universidad Nacionalista México.

### **Supervisión de planteles**

Durante el primer trimestre se llevó a cabo la supervisión a distancia y en línea de 14 planteles: Plantel 08 Huajuapán, Plantel 12 Nochixtlán, Plantel 14 Mariscal de Juárez, Plantel 16 Estación Vicente, Plantel 21 San Lucas Ojitlán, Plantel 24 Pochutla, Plantel 25 Río Grande, Plantel 27 Miahuatlán, Plantel 29 Guichicovi, Plantel 30 Güilá, Plantel 33 Loxicha, Plantel 36 Colotepec, Plantel 37 Tamazulápam y del Plantel 42 Huitzo.

Durante el segundo trimestre se supervisaron, en la modalidad en línea y a distancia, los planteles: 02 Espinal, 05 Matías Romero, 09 Tapanatepec, 11 Ejutla, 31 Juquila, 34 San Antonino, 35 Jalapa del Marqués, 43 Amuzgos, 46 Tlacolula, 49 Teposcolula, 54 Chiltepec, 58 Reforma de Pineda, 60 San Blas Atempa y 61 San Bartolo.

### **Coordinar reuniones de trabajo con directores de plantel**

El 12 de enero de 2022 se llevó a cabo primer “Reunión de Seguimiento para el Fortalecimiento de la Calidad Educativa con directoras y directores de plantel 2021’B”, en la modalidad virtual. Participaron 68 directivos de planteles y los jefes y directores de las áreas de la Dirección General.

Los días 11 y 12 de agosto, en la Sala Juárez de la Dirección General del COBAO se llevó a cabo la segunda “Reunión de Seguimiento para el Fortalecimiento de la Calidad Educativa con directoras y directores de plantel 2022’A”. Con la finalidad de evaluar las acciones del semestre concluido y plantear las directrices para un retorno a clases escalonado y seguro, participaron 68 directoras y directores de las regiones Istmo y Valles Centrales el primer día, y de las regiones Costa, Cuenca y Mixteca el segundo día.

### **Capacitación para elaboración de Plan de Mejora Continua a los Centros de Educación Abierta (CEA)**

En coordinación con la Dirección General de Bachillerato, del 6 al 17 de junio de 2022 se llevó a cabo el taller virtual “El PMC como herramienta de planeación participativa, transversal y inclusiva” dirigido al personal directivo de los 13 Centros de Educación Abierta





GOBIERNO DEL ESTADO  
DE OAXACA



(CEAS) del sistema abierto del COBAO. Con 65 participantes, diariamente se integraron mesas de trabajo con personal docente, directivo y administrativo de cada centro.

Mediante la presentación de tres *webinars* a cargo de especialistas en educación media superior, se abordaron temas como la importancia de la planeación, escuelas inclusivas y la prevención de la violencia en los centros escolares.

El taller tuvo la finalidad de promover los mecanismos de planeación participativa para una adecuada gestión escolar a través de la elaboración de un plan de mejora continua del ciclo escolar 2022-2023 con la colaboración de toda la comunidad educativa.

Con base en los nuevos Lineamientos para la elaboración de PMC, emitidos por la DGB durante el mes de septiembre se aplicaron evaluaciones al diagnóstico y plan de acción de los planes de mejora continua de los CEAS, lo anterior, en seguimiento a las acciones del taller antes mencionado, por lo que se realizaron reuniones virtuales de retroalimentación al PMC y para la entrega de constancias de participación de los 13 CEAS.

### **Evaluación de informes finales de Plan de Mejora Continua de los 68 planteles**

Durante el mes de junio, hacia el final del semestre 2022'B, se inició la evaluación de los planes de mejora continua de planteles. Al cierre del segundo semestre se recibieron 32 informes de logros y metas cumplidas de los planteles y se emitieron constancias de evaluación y balance de resultados de los planes de mejora continua 2021-2022.

**Gobierno del Estado de Oaxaca**  
**UR: 506 - COLEGIO DE BACHILLERES DEL ESTADO DE OAXACA**  
**Estado de Situación Financiera**  
**Al 30 de septiembre de 2022 y 2021**  
**(Pesos)**



Gobierno del Estado

CONCEPTO	2022	2021	CONCEPTO	2022	2021
<b>ACTIVO</b>			<b>PASIVO</b>		
<b>ACTIVO CIRCULANTE</b>			<b>PASIVO CIRCULANTE</b>		
EFFECTIVO Y EQUIVALENTES			CUENTAS POR PAGAR A CORTO PLAZO	299,673,960	518,969,788
EFFECTIVO	62,891,638	76,213,519	PROVEEDORES POR PAGAR A CORTO PLAZO	44,362	44,362
BANCOS/DEPENDENCIAS Y OTROS	203,296	217,492	CONTRATISTAS POR OBRAS PÚBLICAS POR PAGAR A CORTO PLAZO	275,502	275,502
	62,673,117	45,865,364	TRANSFERENCIAS OTORGADAS POR PAGAR A CORTO PLAZO	159,729,111	149,564,700
INVERSIONES TEMPORALES (HASTA 3 MESES)	0	30,115,437	RETENCIONES Y CONTRIBUCIONES POR PAGAR A CORTO PLAZO	109,355,656	119,743,349
DEPÓSITOS DE FONDOS DE TERCEROS EN GARANTÍA Y/O ADMINISTRACIÓN	15,225	15,225	OTRAS CUENTAS POR PAGAR A CORTO PLAZO	30,269,329	249,341,875
DERECHOS A RECIBIR EFFECTIVO O EQUIVALENTES	174,738,204	418,482,934	<b>Total de PASIVO CIRCULANTE</b>	<b>299,673,960</b>	<b>518,969,788</b>
CUENTAS POR COBRAR A CORTO PLAZO	52,289	52,289	<b>PASIVO NO CIRCULANTE</b>		
DEUDORES DIVERSOS POR COBRAR A CORTO PLAZO	174,685,915	418,430,645	PASIVOS DIFERIDOS A LARGO PLAZO	149,216	149,216
<b>Total de ACTIVO CIRCULANTE</b>	<b>237,629,842</b>	<b>494,696,453</b>	OTROS PASIVOS DIFERIDOS A LARGO PLAZO	149,216	149,216
<b>ACTIVO NO CIRCULANTE</b>			PROVISIONES A LARGO PLAZO	2,033,130	0
BIENES INMUEBLES, INFRAESTRUCTURA Y CONSTRUCCIONES EN PROCESO	219,532,966	219,532,966	PROVISIÓN PARA DEMANDAS Y JUICIOS A LARGO PLAZO	2,033,130	0
TERRENOS	144,785,485	144,785,485	<b>Total de PASIVO NO CIRCULANTE</b>	<b>2,182,346</b>	<b>149,216</b>
EDIFICIOS NO HABITACIONALES	66,241,460	66,241,460	<b>TOTAL PASIVO</b>	<b>301,856,306</b>	<b>519,119,004</b>
CONSTRUCCIONES EN PROCESO EN BIENES DE DOMINIO PÚBLICO	8,506,021	8,506,021	HACIENDA PÚBLICA/PATRIMONIO		
BIENES MUEBLES	38,331,637	42,747,748	HACIENDA PÚBLICA/PATRIMONIO CONTRIBUIDO		
MOBILIARIO Y EQUIPO DE ADMINISTRACIÓN	24,615,871	28,044,304	DONACIONES DE CAPITAL	37,500	37,500
MOBILIARIO Y EQUIPO EDUCACIONAL Y RECREATIVO	3,862,725	3,855,496	ACTUALIZACIÓN DE LA HACIENDA PÚBLICA/ PATRIMONIO	-22,301,205	-14,755,310
EQUIPO E INSTRUMENTAL MÉDICO Y DE LABORATORIO	59,072	59,072	<b>Total de HACIENDA PÚBLICA/ PATRIMONIO CONTRIBUIDO</b>	<b>-22,263,705</b>	<b>-14,717,810</b>
VEHÍCULOS Y EQUIPO DE TRANSPORTE	7,920,808	8,070,148	HACIENDA PÚBLICA/PATRIMONIO GENERADO		
MAQUINARIA, OTROS EQUIPOS Y HERRAMIENTAS	1,576,722	2,344,255	RESULTADOS DE EJERCICIO (AHORRO/ DESAHORRO)	-5,770,991	25,125,972
COLECCIONES, OBRAS DE ARTE Y OBJETOS VALIOSOS	296,439	374,473	RESULTADOS DE EJERCICIOS ANTERIORES	242,582,196	245,715,580
DEPRECIACIÓN, DETERIORO Y ARMORTIZACIÓN ACUMULADA DE BIENES	-24,854,833	-18,381,281	REVALÚOS	-34,323,346	-34,323,346
DEPRECIACIÓN ACUMULADA DE BIENES MUEBLES	-24,854,833	-18,381,281	REVALÚO DE BIENES INMUEBLES	-34,323,346	-34,323,346
<b>Total de ACTIVO NO CIRCULANTE</b>	<b>233,009,770</b>	<b>243,899,432</b>	RECTIFICACIONES DE RESULTADOS DE EJERCICIOS ANTERIORES	-11,440,847	-2,323,515
			CAMBIOS POR ERRORES CONTABLES	-11,440,847	-2,323,515
<b>TOTAL DE ACTIVOS</b>	<b>470,639,612</b>	<b>738,595,885</b>	<b>Total de HACIENDA PÚBLICA/ PATRIMONIO GENERADO</b>	<b>191,047,012</b>	<b>234,194,691</b>
			<b>TOTAL DE HACIENDA PÚBLICA/ PATRIMONIO</b>	<b>168,783,306</b>	<b>219,476,881</b>
			<b>Total de Pasivo y Patrimonio/Hacienda Pública</b>	<b>470,639,612</b>	<b>738,595,885</b>

**SUBDIRECTORA DE FINANZAS**

C.P. GRISELDA GUILLERMINA CARRASCO CARMONA

**DIRECTOR DE ADMINISTRACIÓN Y FINANZAS**

M.A. EUSTORGIO MARTÍNEZ MARTÍNEZ



**DIRECCIÓN GENERAL**

**DIRECTOR GENERAL**

LIC. RODRIGO ELIGIO GONZÁLEZ ILLESCAS

Gobierno del Estado de Oaxaca  
**UR: 506 - COLEGIO DE BACHILLERES DEL ESTADO DE OAXACA**  
 Estado de Cambios en la Situación Financiera  
 Del 1° de enero al 30 de septiembre de 2022 y 2021  
 (Pesos)



Gobierno del Estado

CONCEPTO	ORIGEN	APLICACIÓN	CONCEPTO	ORIGEN	APLICACIÓN
<b>ACTIVO</b>	<b>267,956,273</b>	<b>0</b>	<b>PASIVO</b>	<b>2,033,130</b>	<b>219,295,828</b>
ACTIVO CIRCULANTE	257,066,611	0	PASIVO CIRCULANTE	0	219,295,828
EFFECTIVO Y EQUIVALENTES	13,321,881	0	CUENTAS POR PAGAR A CORTO PLAZO	0	219,295,828
DERECHOS A RECIBIR EFECTIVO O EQUIVALENTES	243,744,730	0	PASIVO NO CIRCULANTE	2,033,130	0
<b>ACTIVO NO CIRCULANTE</b>	<b>10,889,662</b>	<b>0</b>	PASIVOS DIFERIDOS A LARGO PLAZO	0	0
BIENES INMUEBLES, INFRAESTRUCTURA Y CONSTRUCCIONES EN PROCESO	0	0	PROVISIONES A LARGO PLAZO	2,033,130	0
BIENES MUEBLES	4,416,110	0	<b>HACIENDA PÚBLICA/PATRIMONIO</b>	<b>0</b>	<b>19,796,612</b>
DEPRECIACIÓN, DETERIORO Y ARMORTIZACIÓN ACUMULADA DE BIENES	6,473,552	0	HACIENDA PÚBLICA/PATRIMONIO CONTRIBUIDO	0	7,545,895
			DONACIONES DE CAPITAL	0	0
			ACTUALIZACIÓN DE LA HACIENDA PÚBLICA/ PATRIMONIO	0	7,545,895
			HACIENDA PÚBLICA/PATRIMONIO GENERADO	0	12,250,717
			RESULTADOS DE EJERCICIO (AHORRO/ DESAHORRO)	0	0
			RESULTADOS DE EJERCICIOS ANTERIORES	0	3,133,385
			REVALÚOS	0	0
			RECTIFICACIONES DE RESULTADOS DE EJERCICIOS ANTERIORES	0	9,117,332
			<b>RESULTADOS DEL EJERCICIO (AHORRO/DESAHORRO)</b>	<b>359,695,408</b>	<b>0</b>
			<b>TOTALES</b>	<b>361,728,538</b>	<b>239,092,441</b>

Bajo protesta de decir verdad declaramos que los estados financieros y sus Notas son razonablemente correctos y responsabilidad del emisor.  
**SUBDIRECTORA DE FINANZAS**  
 C.P. GRISELDA GUILLERMINA CARRASCO CARMONA

Lugar y fecha de generación: Reyes Mantecón, Oaxaca; a 10 de OCTUBRE de 2022  
**DIRECTOR DE ADMINISTRACIÓN Y FINANZAS**  
 M.A. EUSTORCIO MARTÍNEZ MARTÍNEZ

**DIRECTOR GENERAL**  
 LIC. RODRIGO ELIGIO GONZÁLEZ ILLESCAS



**Gobierno del Estado de Oaxaca**  
**UR: 506 - COLEGIO DE BACHILLERES DEL ESTADO DE OAXACA**  
**Estado de Actividades**  
**Del 1° de enero al 30 de septiembre de 2022 y 2021**  
**(Pesos)**



CONCEPTO	2022	2021
<b>INGRESOS Y OTROS BENEFICIOS</b>		
<b>INGRESOS DE GESTIÓN</b>		
IMPUESTOS	0	0
CUOTAS Y APORTACIONES DE SEGURIDAD SOCIAL	0	0
CONTRIBUCIONES DE MEJORAS	0	0
DERECHOS	0	0
PRODUCTOS	0	0
APROVECHAMIENTOS	0	0
INGRESOS POR VENTA DE BIENES Y PRESTACION DE SERVICIOS	0	0
<b>PARTICIPACIONES, APORTACIONES, CONVENIOS, INCENTIVOS DERIVADOS DE LA COLABORACION FIS CAL, FONDOS DISTINTOS DE APORTACIONES, TRANSFERENCIAS, ASIGNACIONES, SUBSIDIOS Y SUBV</b>	<b>1,274,299,614</b>	<b>914,604,206</b>
<b>PARTICIPACIONES, APORTACIONES, CONVENIOS, INCENTIVOS DERIVADOS DE LA COLABORACION FIS CAL Y FONDOS DISTINTOS DE APORTACIONES</b>	<b>0</b>	<b>0</b>
<b>TRANSFERENCIAS, ASIGNACIONES, SUBSIDIOS Y SUBVENCIONES, Y PENSIONES Y JUBILACIONES</b>	<b>1,274,299,614</b>	<b>914,604,206</b>
<b>OTROS INGRESOS Y BENEFICIOS</b>		
INGRESOS FINANCIEROS	0	0
INCREMENTO POR VARIACIÓN DE INVENTARIOS	0	0
DISMINUCIÓN DEL EXCESO DE ESTIMACIONES POR PÉRDIDA O DETERIORO U OBSOLESCENCIA	0	0
DISMINUCIÓN DEL EXCESO DE PROVISIONES	0	0
OTROS INGRESOS Y BENEFICIOS VARIOS	0	0
<b>TOTAL DE INGRESOS Y OTROS BENEFICIOS</b>	<b>1,274,299,614</b>	<b>914,604,206</b>
<b>GASTOS Y OTRAS PÉRDIDAS</b>		
<b>GASTOS DE FUNCIONAMIENTO</b>		
SERVICIOS PERSONALES	0	0
MATERIALES Y SUMINISTROS	0	0
SERVICIOS GENERALES	0	0
<b>TRANSFERENCIAS, ASIGNACIONES, SUBSIDIOS Y OTRAS AYUDAS</b>	<b>1,253,644,419</b>	<b>886,347,386</b>
<b>TRANSFERENCIAS INTERNAS Y ASIGNACIONES AL SECTOR PÚBLICO</b>	<b>1,253,644,419</b>	<b>886,347,386</b>
<b>TRANSFERENCIAS AL RESTO DEL SECTOR PÚBLICO</b>	<b>0</b>	<b>0</b>
<b>SUBSIDIOS Y SUBVENCIONES</b>	<b>0</b>	<b>0</b>
<b>AYUDAS SOCIALES</b>	<b>0</b>	<b>0</b>
<b>PENSIONES Y JUBILACIONES</b>	<b>0</b>	<b>0</b>
<b>TRANSFERENCIAS A FIDEICOMISOS, MANDATOS Y CONTRATOS ANÁLOGOS</b>	<b>0</b>	<b>0</b>
<b>TRANSFERENCIAS A LA SEGURIDAD SOCIAL</b>	<b>0</b>	<b>0</b>
<b>DONATIVOS</b>	<b>0</b>	<b>0</b>
<b>TRANSFERENCIAS AL EXTERIOR</b>	<b>0</b>	<b>0</b>
<b>PARTICIPACIONES Y APORTACIONES</b>	<b>0</b>	<b>0</b>
<b>PARTICIPACIONES</b>	<b>0</b>	<b>0</b>
<b>APORTACIONES</b>	<b>0</b>	<b>0</b>
<b>CONVENIOS</b>	<b>0</b>	<b>0</b>
<b>INTERESES, COMISIONES Y OTROS GASTOS DE LA DEUDA PÚBLICA</b>	<b>0</b>	<b>0</b>
<b>INTERESES DE LA DEUDA PÚBLICA</b>	<b>0</b>	<b>0</b>
<b>COMISIONES DE LA DEUDA PÚBLICA</b>	<b>0</b>	<b>0</b>
<b>GASTOS DE LA DEUDA PÚBLICA</b>	<b>0</b>	<b>0</b>
<b>COSTO POR COBERTURAS</b>	<b>0</b>	<b>0</b>
<b>APOYOS FINANCIEROS</b>	<b>0</b>	<b>0</b>
<b>OTROS GASTOS Y PÉRDIDAS EXTRAORDINARIAS</b>	<b>26,426,186</b>	<b>3,130,848</b>
<b>ESTIMACIONES, DEPRECIACIONES, DETERIOROS, OBSOLESCENCIA Y AMORTIZACIONES</b>	<b>3,342,704</b>	<b>3,130,848</b>
<b>PROVISIONES</b>	<b>0</b>	<b>0</b>
<b>DISMINUCION DE INVENTARIOS</b>	<b>0</b>	<b>0</b>
<b>AUMENTO POR INSUFICIENCIA DE ESTIMACIONES POR PÉRDIDA O DETERIORO U OBSOLESCENCIA</b>	<b>0</b>	<b>0</b>
<b>AUMENTO POR INSUFICIENCIA DE PROVISIONES</b>	<b>0</b>	<b>0</b>
<b>OTROS GASTOS</b>	<b>23,083,482</b>	<b>0</b>
<b>INVERSIÓN PÚBLICA</b>	<b>0</b>	<b>0</b>
<b>INVERSIÓN PÚBLICA NO CAPITALIZABLE</b>	<b>0</b>	<b>0</b>
<b>TOTAL DE GASTOS Y OTRAS PERDIDAS</b>	<b>1,280,070,605</b>	<b>889,478,234</b>
<b>DESAHORRO NETO DEL EJERCICIO</b>	<b>-5,770,991</b>	<b>25,125,972</b>



**SUBDIRECTORA DE FINANZAS**

C.P. GRISELDA GUILLERMINA CARRASCO CARMONA

Lugar y fecha de generación: Reyes Mantecón, Oaxaca; a 10 de OCTUBRE de 2022

**DIRECTOR DE ADMINISTRACION Y FINANZAS**

M.A. EUSTORGIO MARTÍNEZ MARTÍNEZ

**DIRECTOR GENERAL**

LIC. RODRIGO ELIGIO GONZÁLEZ ILLESCAS

Gobierno del Estado de Oaxaca  
 UR: 506 - COLEGIO DE BACHILLERES DEL ESTADO DE OAXACA  
 Estado de Variación de la Hacienda Pública  
 Del 1° de enero al 30 de septiembre de 2022 y 2021  
 (Pesos)



Gobierno del Estado

Concepto	Hacienda Pública/ Patrimonio			Exceso o Insuficiencia en la Actualización de la Hacienda Pública/Patrimonio	Total
	Contribuido	Generado			
		Ejerc. Ant.	Del Ejercicio		
Rectificaciones de Resultados de Ejercicios Anteriores	0	-2,323,515	0	0	-2,323,515
CAMBIOS POR ERRORES CONTABLES	0	-2,323,515	0	0	-2,323,515
<b>Patrimonio Neto Inicial Ajustado del Ejercicio</b>	<b>-17,326,680</b>	<b>0</b>	<b>0</b>	<b>0</b>	<b>-17,326,680</b>
ACTUALIZACIONES DEL PATRIMONIO	-17,364,180	0	0	0	-17,364,180
DONACIONES DE CAPITAL	37,500	0	0	0	37,500
<b>Variaciones de la Hacienda Pública / Patrimonio Neto del Ejercicio</b>	<b>0</b>	<b>0</b>	<b>211,401,980</b>	<b>0</b>	<b>211,401,980</b>
RESULTADOS DE EJERCICIOS ANTERIORES	0	0	240,571,017	0	240,571,017
REVALÚOS	0	0	-34,323,346	-11,440,847	-34,323,346
RESULTADOS DEL EJERCICIO (AHORRO/ DESAHORRO)	0	0	5,154,310	0	5,154,310
<b>Hacienda Pública / Patrimonio Neto Final del Ejercicio 2021</b>	<b>-17,326,680</b>	<b>-2,323,515</b>	<b>211,401,980</b>	<b>0</b>	<b>191,751,785</b>
<b>Cambios en la Hacienda Pública / Patrimonio Neto del Ejercicio 2022</b>	<b>-14,963,712</b>	<b>0</b>	<b>0</b>	<b>0</b>	<b>-14,963,712</b>
ACTUALIZACIONES DEL PATRIMONIO	-15,001,212	0	0	0	-15,001,212
DONACIONES DE CAPITAL	37,500	0	0	0	37,500
<b>Variaciones de la Hacienda Pública / Patrimonio Neto del Ejercicio</b>	<b>0</b>	<b>0</b>	<b>208,296,141</b>	<b>-11,440,847</b>	<b>196,855,295</b>
REVALÚOS	0	0	-34,323,346	-11,440,847	-45,764,193
RESULTADOS DE EJERCICIOS ANTERIORES	0	0	245,715,580	0	245,715,580
RESULTADOS DEL EJERCICIO (AHORRO/ DESAHORRO)	0	0	-3,096,092	0	-3,096,092
<b>Saldo Neto en la Hacienda Pública / Patrimonio 2022</b>	<b>-14,963,712</b>	<b>0</b>	<b>208,296,141</b>	<b>-11,440,847</b>	<b>181,891,583</b>

Bajo protesta de decir verdad declaramos que los estados financieros y sus Notas son razonablemente correctos y responsabilidad del emisor.  
 SUBDIRECTORA DE FINANZAS

C.P. GRISELDA GUILLERMINA CARRASCO CARMONA

Lugar y fecha de generación: Reyes Mantecón, Oaxaca; a 10 de OCTUBRE de 2022  
 DIRECTOR DE ADMINISTRACIÓN Y FINANZAS

M.A. EUSTORCIO MARTÍNEZ MARTÍNEZ



COBAO

DIRECCIÓN GENERAL

DIRECTOR GENERAL

LIC. RODRIGO ELIGIO GONZÁLEZ ILLESCAS



GOBIERNO DEL ESTADO  
DE OAXACA

## Estado de Flujos de Efectivo

**Oaxaca**  
CREAR • CONSTRUIR • CRECER



COLEGIO DE BACHILLERES DEL ESTADO DE OAXACA		
DEL 1 de enero al 30 de septiembre 2022 y 2021		
Concepto	2022	2021
<b>Flujos de Efectivo de las Actividades de Operación</b>		
<b>Origen</b>		
Impuestos	864,099,916	815,489,835
Cuotas y Aportaciones de Seguridad Social	0	0
Contribuciones de Mejoras	0	0
Derechos	0	0
Productos	0	0
Aprovechamientos	0	0
Ingresos por Venta de Bienes y Prestación de Servicios	0	0
Participaciones, Aportaciones, Convenios, Incentivos Derivados de la Colaboración Fiscal y Fondos Distintos de Aportaciones	0	0
Transferencias, Asignaciones, Subsidios y Subvenciones, y Pensiones y Jubilaciones	0	0
Otros Orígenes de Operación	1,274,299,614	914,604,206
<b>Aplicación</b>	-410,199,698	-99,114,370
Servicios Personales	858,114,102	839,179,295
Materiales y Suministros	0	0
Servicios Generales	0	0
Transferencias Internas y Asignaciones al Sector Público	0	0
Transferencias al resto del Sector Público	1,253,644,419	886,347,386
Subsidios y Subvenciones	0	0
Ayudas Sociales	0	0
Pensiones y Jubilaciones	0	0
Transferencias a Fideicomisos, Mandatos y Contratos Análogos	0	0
Transferencias a la Seguridad Social	0	0
Donativos	0	0
Transferencias al Exterior	0	0
Participaciones	0	0
Aportaciones	0	0
Convenios	0	0
Otras Aplicaciones de Operación	0	0
<b>Flujos Netos de Efectivo por Actividades de Operación</b>	-395,530,317	-47,168,092
	<b>5,985,814</b>	<b>-23,689,459</b>
<b>Flujos de Efectivo de las Actividades de Inversión</b>		
<b>Origen</b>		
Bienes Inmuebles, Infraestructura y Construcciones en Proceso	0	0
Bienes Muebles	0	0
Otros Orígenes de Inversión	0	0
<b>Aplicación</b>	0	0
Bienes Inmuebles, Infraestructura y Construcciones en Proceso	0	0
Bienes Muebles	0	0
Otras Aplicaciones de Inversión	0	0
<b>Flujos Netos de Efectivo por Actividades de Inversión</b>	0	0
	<b>0</b>	<b>0</b>
<b>Flujo de Efectivo de las Actividades de Financiamiento</b>		
<b>Origen</b>		
<i>Endeudamiento Neto</i>	0	0
Interno	0	0
Externo	0	0
Otros Orígenes de Financiamiento	0	0
<b>Aplicación</b>	0	0
<i>Servicios de la Deuda</i>	0	0
Interno	0	0
Externo	0	0
Otras Aplicaciones de Financiamiento	0	0
<b>Flujos Netos de Efectivo por Actividades de Financiamiento</b>	0	0
	<b>0</b>	<b>0</b>
<b>Incremento/Disminución Neta en el Efectivo y Equivalentes al Efectivo</b>	<b>5,985,814</b>	<b>-23,689,459</b>
<b>Efectivo y Equivalentes al Efectivo al Inicio del Ejercicio</b>	<b>111,364,725</b>	<b>99,902,978</b>
<b>Efectivo y Equivalentes al Efectivo al Final del Ejercicio</b>	<b>62,891,638</b>	<b>76,213,519</b>

Lugar y fecha de generación: Reyes Mantecón, Oaxaca; a 10 DE OCTUBRE DE 2022

Bajo protesta de decir verdad declaramos que los Estados Financieros y sus Notas son razonablemente correctos y responsabilidad del emisor.

SUBDIRECTORA DE FINANZAS  
L.C.P. GRISELDA GUILLERMINA CARRASCO  
CARMONA



**COBAO**  
DIRECCIÓN DE  
ADMINISTRACIÓN  
Y FINANZAS

DIRECTOR DE ADMINISTRACION Y FINANZAS  
MTRO. EUSTORGIO MARTINEZ MARTINEZ

"Tercer Informe Trimestral del ejercicio Enero-Septiembre 2022 "

Gobierno del Estado de Oaxaca  
**UR: 506 - COLEGIO DE BACHILLERES DEL ESTADO DE OAXACA**  
 Estado Analítico del Activo  
 Del 1° de enero al 30 de septiembre de 2022  
 (Pesos)



DESCRIPCION	SALDO INICIAL	CARGOS DEL PERIODO	ABONOS DEL PERIODO	SALDO FINAL	VARIACIÓN DEL PERIODO
<b>ACTIVO</b>	<b>886,610,301</b>	<b>3,030,449,489</b>	<b>3,446,420,178</b>	<b>470,639,612</b>	<b>-415,970,689</b>
<b>ACTIVO CIRCULANTE</b>	<b>643,859,180</b>	<b>3,028,190,442</b>	<b>3,434,419,781</b>	<b>237,629,842</b>	<b>-406,229,339</b>
EFFECTIVO Y EQUIVALENTES	111,364,725	2,348,476,857	2,396,949,944	62,891,638	-48,473,087
DERECHOS A RECIBIR EFECTIVO O EQUIVALENTES	532,494,455	679,713,586	1,037,469,837	174,738,204	-357,756,251
DERECHOS A RECIBIR BIENES O SERVICIOS	---	---	---	---	---
INVENTARIOS	---	---	---	---	---
ALMACENES	---	---	---	---	---
ESTIMACIÓN POR PÉRDIDA O DETERIORO DE ACTIVOS CIRCULANTES	---	---	---	---	---
OTROS ACTIVOS CIRCULANTES	---	---	---	---	---
<b>ACTIVO NO CIRCULANTE</b>	<b>242,751,120</b>	<b>2,259,047</b>	<b>12,000,397</b>	<b>233,009,770</b>	<b>-9,741,350</b>
INVERSIONES FINANCIERAS A LARGO PLAZO	---	---	---	---	---
DERECHOS A RECIBIR EFECTIVO O EQUIVALENTES A LARGO PLAZO	---	---	---	---	---
BIENES INMUEBLES, INFRAESTRUCTURA Y CONSTRUCCIONES EN PROCESO	219,532,966	---	---	219,532,966	---
BIENES MUEBLES	44,730,283	2,259,047	8,657,693	38,331,637	-6,398,646
ACTIVOS INTANGIBLES	---	---	---	---	---
DEPRECIACIÓN, DETERIORO Y ARMORTIZACIÓN ACUMULADA DE BIENES	-21,512,129	---	---	---	---
ACTIVOS DIFERIDOS	---	---	3,342,704	-24,854,833	-3,342,704
ESTIMACIÓN POR PÉRDIDA O DETERIORO DE ACTIVOS NO CIRCULANTES	---	---	---	---	---
OTROS ACTIVOS NO CIRCULANTES	---	---	---	---	---

**SUBDIRECTORA DE FINANZAS**

C.P. GRISELDA GUILLERMINA CARRASCO CARMONA

Lugar y fecha de generación: Reyes Mantecón, Oaxaca; a 10 de OCTUBRE de 2022  
 Bajo protesta de decir verdad declaramos que los estados financieros y sus Notas son razonablemente correctos y responsabilidad del emisor.

**DIRECTOR DE ADMINISTRACIÓN Y FINANZAS**

M.A. EUSTORGIO MARTÍNEZ MARTÍNEZ



**COBAO**

**DIRECCIÓN GENERAL**

**DIRECTOR GENERAL**

LIC. RODRIGO ELIGIO GONZÁLEZ ILLESCAS

Gobierno del Estado de Oaxaca  
 UR: 506 - COLEGIO DE BACHILLERES DEL ESTADO DE OAXACA  
 Estado Analítico de la Deuda y Otros Pasivos  
 Del 1° de ENERO al 30 de SEPTIEMBRE de 2022  
 (Pesos)

DENOMINACIÓN DE LAS DEUDAS	MONEDA DE CONTRATACIÓN	INSTITUCIÓN O PAIS ACREEDOR	SALDO INICIAL DEL PERIODO	SALDO FINAL DEL PERIODO
<b>DEUDA PÚBLICA</b>				
Corto Plazo				
Deuda Interna				
Instituciones de Crédito	PESOS	MEXICO		
Títulos y Valores			\$0.00	\$0.00
Arrendamientos Financieros			\$0.00	\$0.00
Deuda Externa			\$0.00	\$0.00
Organismos Financieros Internacionales				
Deuda Bilateral				
Títulos y Valores				
Arrendamientos Financieros			\$0.00	\$0.00
Subtotal a Corto Plazo			\$0.00	\$0.00
Largo Plazo				
Deuda Interna				
Instituciones de Crédito				
Títulos y Valores			\$0.00	\$0.00
Arrendamientos Financieros			\$0.00	\$0.00
Deuda Externa			\$0.00	\$0.00
Organismos Financieros Internacionales				
Deuda Bilateral				
Títulos y Valores			\$0.00	\$0.00
Arrendamientos Financieros			\$0.00	\$0.00
Subtotal a Largo Plazo			\$0.00	\$0.00
OTROS PASIVOS			\$0.00	\$0.00
<b>OTROS</b>				
SUBTOTAL OTROS PASIVOS	PESOS	MEXICO	\$695,601,385.76	\$301,856,305.63
TOTAL DEUDA Y OTROS PASIVOS			\$695,601,385.76	\$301,856,305.63
			\$695,601,385.76	\$301,856,305.63

Lugay y fecha de generación: Reyes Mantecon; a 10 de octubre de 2022

Bajo protesta de decir verdad declaramos que los estados financieros y sus notas son razonablemente correctos y responsabilidad del emisor

**SUBDIRECTORA DE FINANCIERA**

CC.P. GRISELDA GUILLERMINA CARRASCO CARMONA

**DIRECTOR DE ADMINISTRACIÓN Y FINANZAS**

M.A. EUSTORGIO MARTÍNEZ MARTÍNEZ

**DIRECTOR GENERAL**

LIC. RODRIGO GONZÁLEZ ILLESCAS



**COBAO**

**DIRECCIÓN GENERAL**





GOBIERNO DEL ESTADO  
DE OAXACA



## INFORME SOBRE PASIVOS CONTINGENTES

# NO APLICA



## NOTAS A LOS ESTADOS FINANCIEROS

### TERCER INFORME TRIMESTRAL DEL EJERCICIO ENERO SEPTIEMBRE 2022 (PESOS)

Remito informe relacionado con la Información Financiera del Colegio de Bachilleres del Estado de Oaxaca correspondiente al Tercer Informe trimestral del ejercicio enero-septiembre 2022.

## NOTAS DE DESGLOSE

### I) NOTAS AL ESTADO DE SITUACION FINANCIERA

El estado de Situación Financiera tiene como propósito mostrar información relativa a los recursos y obligaciones de la entidad.

### ACTIVO

CUENTAS	EJERCICIO FISCAL 2022	EJERCICIO FISCAL 2021
<b>ACTIVO CIRCULANTE</b>		
Efectivo Equivalentes	54,138,527	76,213,519
Derechos a recibir efectivo y Equivalente	417,694,147	418,482,934
<b>Total de Activo Circulante</b>	<b>471,832,673</b>	<b>494,696,453</b>
Bienes Muebles	44,730,283	42,747,748
Bienes Inmuebles	219,532,966	219,532,966
Depreciación, Deterioro y amortización Acumulada de Bienes e Intangibles	-21,512,129	-18,381,281
<b>Total de Activo no Circulante</b>	<b>242,751,120</b>	<b>243,899,432</b>
<b>TOTAL DE ACTIVOS</b>	<b>714,583,793</b>	<b>738,595,885</b>



## **ACTIVO CIRCULANTE**

### **Efectivo y Equivalentes**

El rubro de efectivo y equivalentes correspondiente al Tercer Informe trimestral del ejercicio enero-septiembre 2022, representa los recursos disponibles de la Entidad, saldo que se refleja en la cuenta de Bancos por un importe de \$ 62,294,824.62.

Durante este ejercicio no se tienen asignados fondos rotatorios.

<b>SERVICIOS PERSONALES</b>		
<b>BANCO</b>	<b>N° DE CUENTA</b>	<b>IMPORTE</b>
BANAMEX	9130165610-7	270,856.61
BBVA BANCOMER, S.A.	159530002	107,435.38
SANTANDER S.A. DE C.V.(FEDERAL 2019)	65507152320	505,938.49
SANTANDER S.A. DE C.V.(ESTATAL 2020)	655078710563	2,589,686.56
SANTANDER S.A. DE C.V.(ESTATAL 2021)	655084322788	45,494.78
SANTANDER S.A. DE C.V.(FEDERAL 2021)	65-50855086-4	1,777,916.62
SANTANDER S.A. DE C.V.(ESTATAL 2021)	65-50855084-7	1,112,647.06
SANTANDER S.A DE C.V	65-50906157-8	61,621.86
BANCO AZTECA (ESTATAL 2021)	1720142977688	4,104,680.85
BANCO AZTECA (ESTATAL 2022)	127180001657728210	14,584,257.17
BANCO AZTECA (FEDERAL 2022)	127180001657723820	35,901,895.47
BANCO AZTECA (2021)	1720164210483	2,035,715.22

<b>GASTOS DE OPERACIÓN</b>		
<b>BANCO</b>	<b>N° DE CUENTA</b>	<b>IMPORTE</b>
SANTANDER S.A. DE C.V.(ESTATAL 2020)	655078710259	14,611.24
BANCO AZTECA S.A.(ESTATAL 2020)	1720137224060	29,606.66
BANCO AZTECA S.A.(ESTATAL 2021)	17201429774751	31,267.23
BANCO AZTECA S.A.(COBAO FAM 2022)	17201429774751	5,423.90

### **Derechos a recibir Efectivo o Equivalentes**

En el rubro de Derechos a recibir Efectivo y Equivalentes (Otros deudores diversos por cobrar a C.P) el saldo que se expresa en el Estado de Situación Financiera del periodo Tercer Informe trimestral del ejercicio enero-septiembre 2022, corresponden a las provisiones por retenciones de nómina del ejercicio 2022, integrándose de la siguiente forma: Subsidio al empleo, Impuestos Sobre Sueldos y Salarios (ISSS) contribuciones: Préstamo ISSSTE a C.P, Ahorro solidario, préstamo Inbursa, Seguro de vida Inbursa,



ISSSTE, Seguro de Fovissste, Prestamos Issste, Nomina de Apoyo Sapi de C.V SOFOM, E.N.R, entre otras.

Cabe señalar que en este rubro se contempla el saldo de clc's que no fueron ministrados por la Tesorería de la Secretaria de Finanzas.

### **ACTIVO NO CIRCULANTE**

Está constituido por el conjunto de valores y derechos de realización o disponibilidad con un periodo de tiempo superior a un año.

#### **Bienes muebles**

El rubro de Bienes Muebles del Colegio de Bachilleres del Estado de Oaxaca, está integrado de la siguiente forma:

<b>CUENTAS</b>	<b>EJERCICIO FISCAL 2022</b>	<b>EJERCICIO FISCAL 2021</b>
Muebles de Oficina y Estantería	8,500,563	11,543,093
Muebles excepto de Oficina y Estantería	51,453	67,852
Equipo de Cómputo y Tecnologías de la Información	15,869,503	16,312,052
Otros mobiliarios y equipos de administración	194,349	121,306
Equipos y Aparatos Audiovisuales	2,014,257	2,148,349
Otro Mobiliario y Equipo Educativo y Recreativo	1,848,467.79	1,707,147
Equipo médico y de laboratorio	59,072	0
Automóviles y Camiones	7,920,808	8,070,148
Sistemas de aire acondicionado, calefacción y de refrigeración industrial y comercial	1,567,342	734,618
Equipo de comunicación y telecomunicación	9,380	1,609,637
Bienes artísticos culturales y científicos	296,438	374,473
<b>TOTAL</b>	<b>38,331,637</b>	<b>42,747,748</b>

En el Tercer Informe trimestral del ejercicio enero-septiembre 2022, el saldo del rubro de Activo no Circulante es de \$233,009,770 (doscientos treinta y tres millones nueve mil setecientos setenta pesos 00/100 M.N)



## **PASIVO**

El saldo de este rubro , asciende a la cantidad de \$ 301,856,306 (trescientos un millón ochocientos cincuenta y seis mil trescientos seis pesos 00/100 M.N) que corresponden a los compromisos de pagos adquiridos durante los ejercicios fiscales anteriores con varios proveedores y prestadores de servicios por las adquisiciones de bienes y contratación de servicios por pagar a corto y largo plazo, también en este rubro se contemplan los montos de las provisiones de nóminas (retenciones de los trabajadores) correspondiente al Tercer Informe trimestral del ejercicio enero-septiembre 2022, detallándose de la siguiente forma:

### **PASIVO CIRCULANTE**

<b>CUENTAS</b>	<b>EJERCICIO FISCAL 2022</b>	<b>EJERCICIO FISCAL 2021</b>
<b>Cuentas por Pagar a corto plazo</b>		
Deudas por Adquisición de Bienes y Contratación de Servicios por Pagar a CP	\$44,362	\$44,362
Contratista por obras en bienes de dominio público por pagar a C.P	275,502	275,502
Transferencias Internas y Asignaciones al Sector Público	159,729,110	149,564,700
Retenciones de Impuestos por Pagar a CP	12,708,224	26,476,945
Retenciones del Sistema de Seguridad Social por Pagar a CP	27,471,135	27,127,568
Otras retenciones y Contribuciones por Pagar a CP	69,176,296	66,138,836
Ministraciones de Fondos por Pagar a C.P	0	207,773,446
Cuentas por Pagar por Préstamos Otorgados	1,026,000	1,026,000
Otras Cuentas por Pagar a corto plazo	29,243,329	40,542,429
<b>TOTAL</b>	<b>299,673,960</b>	<b>518,969,788</b>

### **PASIVO NO CIRCULANTE**

OTROS PASIVOS DIFERIDOS A LARGO PLAZO	\$149,216	\$149,216
PROVISIONES A LARGO PLAZO	2,033,129	\$0
<b>TOTAL</b>	<b>\$2,182,345</b>	<b>\$149,216</b>



## HACIENDA PÚBLICA/PATRIMONIO

CUENTAS	MES DE JUNIO DEL EJERCICIO FISCAL 2022	MES DE SEPTIEMBRE DEL EJERCICIO FISCAL 2021
<b>HACIENDA PÚBLICA/PATRIMONIO CONTRIBUIDO</b>	<b>-22,263,705</b>	<b>-14,717,810</b>
Donaciones de capital	37,500	37,500
Actualizaciones del patrimonio	-22,301,205	-14,755,310
<b>HACIENDA PÚBLICA/PATRIMONIO GENERADO</b>	<b>179,783,365</b>	<b>234,194,691</b>
Resultado del Ejercicio Ahorro/Desahorro	-5,770,991	25,125,972
Resultado de Ejercicios Anteriores	242,582,196	245,715,580
Revalúo de Bienes Inmuebles	-34,323,346	-34,323,346
Rectificaciones de resultados de ejercicios anteriores	-11,440,847	-2,323,515
<b>TOTAL DE HACIENDA PÚBLICA/PATRIMONIO</b>	<b>191,047,012</b>	<b>209,068,719</b>

La cuenta de Hacienda Pública/Patrimonio, refleja un saldo, por la cantidad de \$ 191,047,012.00 (ciento noventa y un millón, cuarenta y siete mil doce pesos 00/100 M.N.) que representa la acumulación de resultados de ejercicios anteriores.

**Resultado del Ejercicio (ahorro/Desarrollo)** asciende a la cantidad de 359,695,408 (trescientos cincuenta y nueve millones seiscientos noventa y cinco mil cuatrocientos ocho pesos 00/100 M.N.).

## II) NOTAS AL ESTADO DE ACTIVIDADES

Muestra el resultado de las operaciones de la entidad del Tercer Informe trimestral del ejercicio enero-septiembre 2022, integrado de la siguiente forma:



CUENTAS	EJERCICIO FISCAL 2022	EJERCICIO FISCAL 2021
<b>INGRESOS Y OTROS BENEFICIOS</b>		
PARTICIPACIONES, APORTACIONES, TRANSFERENCIAS, ASIGNACIONES, SUBSIDIOS Y OTRAS AYUDAS	1,274,299,614	914,604,206
<b>TOTAL DE INGRESOS Y OTROS BENEFICIOS</b>	<b>1,274,299,614</b>	<b>914,604,206</b>
<b>GASTOS Y OTRAS PERDIDAS</b>		
<b>TRANSFERENCIAS, ASIGNACIONES SUBSIDIOS Y OTRAS AYUDAS</b>		
TRASNFERENCIAS INTERNAS Y ASIGNACIONES AL SECTOR PUBLICO	1,253,644,419	886,347,386
AYUDAS SOCIALES	-	-
OTROS GASTOS Y PERDIDAS EXTRAORDINARIAS	26,426,186	3,130,848
<b>TOTAL DE GASTOS Y OTRAS PERDIDAS</b>	<b>1,280,070,605</b>	<b>889,478,234</b>
<b>AHORRO NETO DEL EJERCICIO</b>	<b>-5,770,991</b>	<b>25,125,972</b>

### Ingresos y Otros Beneficios

Los ingresos corresponden a los recursos recaudados en el Tercer Informe trimestral del ejercicio enero-septiembre 2022, el cual asciende a un importe de \$ 1,274,299,614 (un billón doscientos setenta y cuatro millones doscientos noventa y nueve mil seiscientos catorce pesos 00/100 M.N) recursos que fueron comprometidos y devengados durante este periodo.

### Gastos y Otras Pérdidas

El rubro de Gastos y Otras Pérdidas, corresponden a lo devengado por la Entidad durante el Tercer Informe trimestral del ejercicio enero-septiembre 2022, por la cantidad de: \$1,253,644,419 (un billón doscientos cincuenta y tres millones seiscientos cuarenta y cuatro mil cuatrocientos diecinueve pesos 00/100 M.N) integrado de la siguiente manera:

Transferencias, Asignaciones, Subsidios y Otras Ayudas.

Transferencias Internas y Asignaciones al Sector Público, refleja un saldo de \$1,253,644,419 (un billón doscientos cincuenta y tres millones seiscientos cuarenta y cuatro mil cuatrocientos diecinueve pesos 00/100 M.N), correspondiente a recursos que fueron comprometidos y devengados en los rubros de: Servicios personales, Materiales y Suministros y Servicios Generales durante este periodo.

Subsidios y Subvenciones



a) Ayudas Sociales a personas no tuvo movimiento durante el ejercicio.

**Otros Gastos y Pérdidas Extraordinarias**

Estimaciones, depreciaciones, deterioros, obsolescencia y amortizaciones, refleja un saldo de \$24,854,833 (veinticuatro millones ochocientos cincuenta y cuatro mil ochocientos treinta y tres pesos 00/100 M.N), corresponde a las depreciaciones aplicadas.

**Ahorro Neto del Ejercicio**

En el Estado de Actividades durante el Tercer Informe trimestral del ejercicio enero-septiembre 2022, refleja un Ahorro Neto del Ejercicio por la cantidad de 5,770,991 (cinco millones setecientos setenta mil novecientos noventa y un pesos 00/100 M.N.)

**III) NOTAS AL ESTADO DE VARIACION EN LA HACIENDA PÚBLICA**

**Variaciones de la Hacienda Pública/Patrimonio Neto del ejercicio**

**Hacienda Pública/ Patrimonio generado**

**Resultados de Ejercicios Anteriores**

El apartado de Hacienda Pública/Patrimonio Generado, en este periodo comprendido del Tercer Informe trimestral del ejercicio enero-septiembre 2022, asciende a la cantidad de \$208,296,141 (doscientos ocho millones doscientos noventa y seis mil ciento cuarenta y un pesos 00/100 M.N), integrándose de la siguiente manera:

<b>RUBRO</b>	<b>VARIACIONES</b>
Hacienda Pública/Patrimonio Generado	208,296,141
Hacienda Pública/Patrimonio Contribuido	-14,963,712
Ajustes por Cambios de Valor	-11,440,847
<b>Saldo Neto en la Hacienda Pública/Patrimonio 2022</b>	<b>\$181,891,583</b>





#### IV) NOTAS AL ESTADO DE FLUJOS DE EFECTIVO

##### Efectivo y equivalentes

1. Análisis de saldo en la cuenta de Efectivo y Equivalentes:

CONCEPTO	EJERCICIO FISCAL 2022	EJERCICIO FISCAL 2021
Efectivos en Bancos – Tesorería	NO APLICA	NO APLICA
Efectivos en Bancos – Dependencias	62,673,116.61	45,865,364.00
Inversiones temporales (hasta 3 meses)	-	30,115,437.00
Fondos con afectación específica	203,296.25	217,492.25
Depósitos de fondos de terceros y otros	15,225	15,225.00
Total de Efectivos y Equivalentes	62,673,116.61	76,213,518.00

2. Conciliación de los Flujos de Efectivo Netos de las Actividades de Operación y la cuenta de Ahorro/Desarrollo antes de Rubros Extraordinarios.

CONCEPTO	EJERCICIO FISCAL 2022	EJERCICIO FISCAL 2021
Ahorro/Desarrollo antes de rubros Extraordinarios	NO APLICA	NO APLICA
Movimientos de partida (o rubros) que no afectan al efectivo	NO APLICA	NO APLICA
Depreciación	-24,854,833	3,130,848
Amortización	NO APLICA	NO APLICA
Incrementos en las provisiones	NO APLICA	NO APLICA
Incremento en inversiones producido por revaluación	NO APLICA	NO APLICA
Ganancia/pérdida en venta de propiedad, planta y equipo	NO APLICA	NO APLICA
Incremento en cuentas por cobrar	NO APLICA	NO APLICA
Partidas extraordinarias	NO APLICA	NO APLICA



## **NOTAS DE MEMORIA (CUENTAS DE ORDEN)**

Las cuentas de orden se utilizan para registrar movimientos de valores que no afecten o modifiquen el balance del ente contable, sin embargo, su incorporación en libros es necesaria con fines de recordatorio contable, de control y en general sobre los aspectos administrativos, o bien, para consignar sus derechos o responsabilidades contingentes que puedan, o no, presentarse en el futuro.

<b>CONCEPTO</b>	<b>IMPORTE</b>
PRESUPUESTO DE EGRESOS APROBADO	\$ 1,163,175,048
PRESUPUESTO MODIFICADO	\$ 1,566,680,864
PRESUPUESTO COMPROMETIDO	\$ 1,253,644,418
PRESUPUESTO DE EGRESOS EJERCIDO	\$ 1,253,644,418
PRESUPUESTO DE EGRESOS PAGADO	\$ 1,233,479,413

### **NOTAS DE GESTIÓN ADMINISTRATIVA**

#### 1. Introducción:

Los estados Financieros de los entes públicos, proveen de información financiera a los principales usuarios de la misma, al Congreso y a los ciudadanos.

El objetivo del presente documento es la revelación del contexto y de los aspectos económicos-financieros más relevantes que influyeron en las decisiones del Tercer Informe trimestral del ejercicio enero-septiembre 2022, y deberán ser considerados en la elaboración de los estados financieros para la mayor comprensión de los mismos y sus particulares.

De esta manera, se informa y explica la respuesta del gobierno a las condiciones relacionadas con la información financiera de cada periodo de gestión: además, de exponer aquellas políticas que podrían afectar la toma de decisiones en periodos posteriores.

#### 2. Panorama Económico y Financiero:



Al Colegio de Bachilleres del Estado de Oaxaca, se le autoriza según oficio N° SF/SECyT/7807/2022, un presupuesto de egresos para el ejercicio fiscal 2022 de: \$1,163,175,048.00 (un mil ciento sesenta y tres millones ciento setenta y cinco mil cuarenta y ocho pesos 00/100 M.N) con fundamento en la Ley Orgánica del Poder Ejecutivo del Estado de Oaxaca y el Decreto del Presupuesto de Egresos del Estado de Oaxaca, mismo que se encuentra distribuido conforme a la estructura programática presentada en el Programa Operativo Anual (POA).

### 3. Autorización e Historia.

#### a) Fecha de creación del ente.

El 29 de mayo de 1981 el Lic. Pedro Vásquez Colmenares: Gobernador Constitucional del Estado Libre y Soberano de Oaxaca presenta iniciativa de Ley ante la H. Quincuagésima Primera Legislatura Constitucional Del Estado Libre y Soberano de Oaxaca, que crea; El Colegio de Bachilleres del Estado de Oaxaca. Abriendo sus puertas en el mismo año, fue formalizado a través del Decreto N° 41 de Creación como un Organismo Público Descentralizado con personalidad jurídica y patrimonio propio el 27 de junio de 1981.

Publicándose en el Periódico Oficial del Gobierno del Estado el Decreto del Ejecutivo por el que se crea el Organismo Público Descentralizado, en el año 2000, se reforma mediante similar publicado el 23 de septiembre del mismo año, se reforman, adicionan y derogan algunas de sus disposiciones como las relativas a la conformación y atribuciones del ente, se publicó el primer Reglamento Interno el 9 de diciembre del 2009.

#### b) Principales cambios en su estructura.

El Colegio de Bachilleres del Estado de Oaxaca, publicó su nuevo Reglamento interno en el Periódico Oficial N° 30 del 23 de julio del 2016, la cual se incluyó en la reacción terminologías más recientes, incluye nuevas definiciones, particularmente de los Comités con los que cuenta el ente, depura y actualiza las facultades de la Dirección General, de los planteles y de las Áreas Administrativas, ordena y sistematiza sus artículos en títulos y capítulos incluyendo uno relativo a los actos administrativos u el enlace y acceso a la información entre otras.

### 4. Organización y Objeto Social

#### a) Objeto Social:



GOBIERNO DEL ESTADO  
DE OAXACA



De acuerdo al artículo de su decreto de creación.

- I. Impartir, impulsar y promover la Educación Media a nivel bachillerato, apegándose a lo dispuesto por el Art. 3° de la Constitución General de la Republica, la Ley Federal de Educación y demás ordenamientos vigentes que regulan la materia y sus reglamentos.

b) Principal Actividad:

Brindar educación media superior de calidad a la población en general que cumpla con los requisitos que exige la ley, los reglamentos sobre la materia y demás que sean necesarios para el logro de sus objetivos.

c) Ejercicio Fiscal:

2022

d) Régimen Jurídico:

Persona moral con personalidad jurídica y patrimonio propio.

e) Impuestos sobre sueldos y salarios, honorarios y arrendamiento.

## IMPUESTO SOBRE LA RENTA

Con base a lo establecido en el artículo 79 fracción XXIV del Título III del Régimen de las Personas Morales con Fines No Lucrativos de la Ley del Impuesto sobre la Renta, el Colegio de Bachilleres de Oaxaca no es contribuyente de este impuesto. Se realiza la retención y entero mensual del impuesto retenido a terceros

f) Estructura organizacional básica:

COLEGIO DE BACHILLERES DEL ESTADO DE OAXACA  
ESTRUCTURA ORGÁNICA

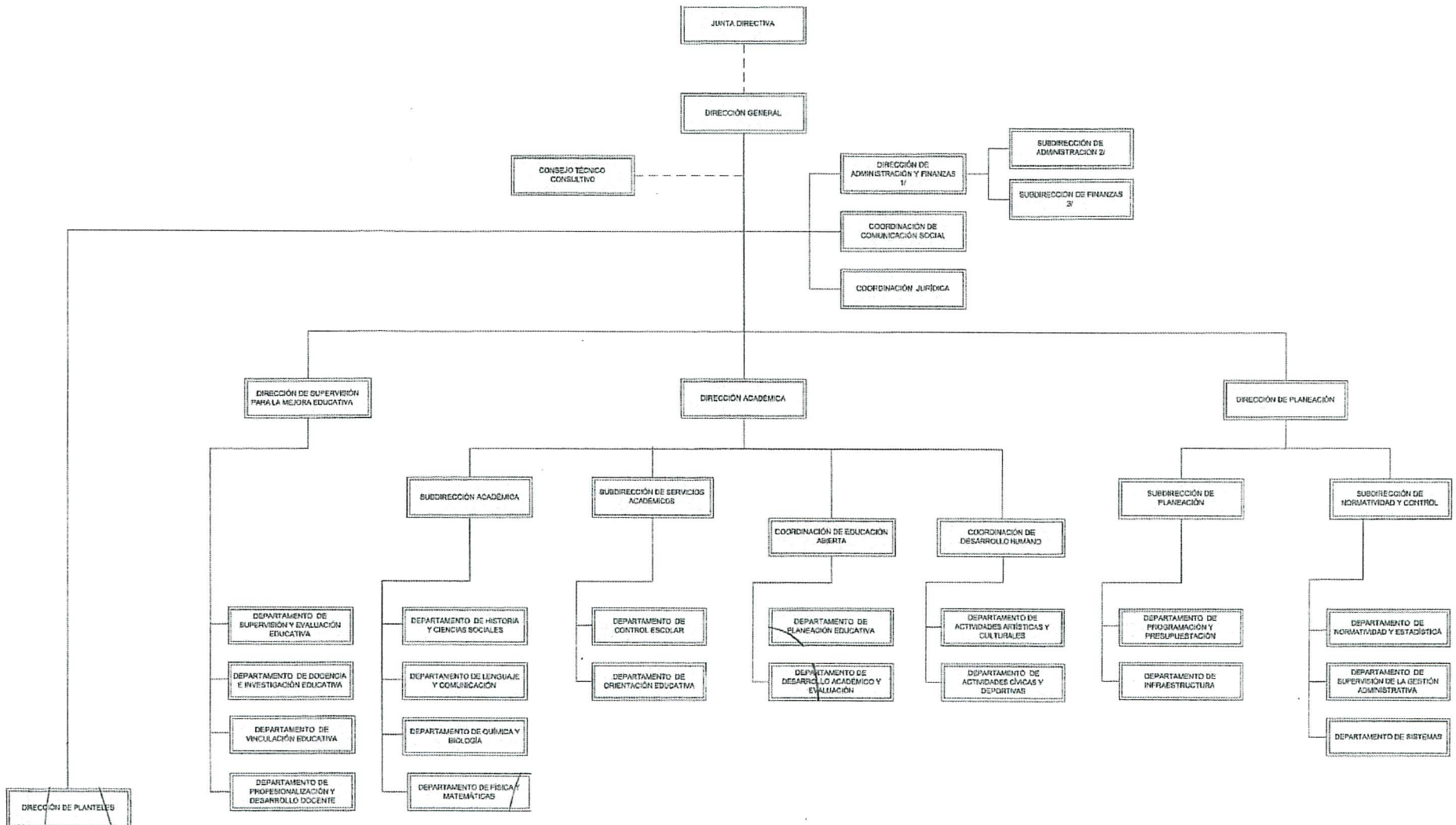



## 5. Bases de preparación de los Estados Financieros.

a) Si se ha observado la normatividad emitida por el CONAC y demás disposiciones legales aplicables.

Si se aplica la Normatividad emitida por la CONAC.

b) La normatividad aplicada para el reconocimiento, valuación y revelación de los diferentes rubros de la información financiera, así como las bases de medición utilizadas para la elaboración de los estados financieros; por ejemplo: costo histórico, valoración de realización, valor razonable, valor de recuperación o cualquier otro método empleado y los criterios de aplicación de los mismos.

Se aplicó durante este Tercer Informe trimestral del ejercicio enero-septiembre 2022, la normatividad vigente para el reconocimiento, valuación y revelación de los diferentes rubros de la información Financiera, así como las bases de medición: valor de realización, respetando en el total de las operaciones su costo histórico.

c) Postulados básicos.

Los emitidos por el CONAC:

1. Sustancia Económica
2. Entes Públicos
3. Existencia Permanente
4. Revelación Suficiente
5. Importancia Relativa
6. Registro e Integración Presupuestaria
7. Consolidación de Información financiera
8. Devengo Contable
9. Valuación
10. Dualidad Económica
11. Consistencia

d) Norma supletoria.

Las permitidas por la Normatividad del CONAC.

e) Para las entidades que por primera vez estén implementando el base devengado de acuerdo a la Ley de Contabilidad, deberán:

-Revelar las nuevas políticas de reconocimiento:



De acuerdo a lo establecido por el CONAC.

## INGRESOS

**Devengado.** - Cuando exista jurídicamente el derecho al cobro.

**Recaudado.** - Cuando existe el cobro en efectivo o cualquier otro medio de pago

## EGRESOS

**Comprometido.** - Cuando se existe la aprobación por una autoridad competente de un acto administrativo, u otro instrumento jurídico que formaliza una relación jurídica con terceros para la adquisición de bienes y servicios.

**Devengado.** - Cuando se reconoce de una obligación de pago a favor de terceros por la recepción de conformidad de bienes, servicios contratados.

**Ejercido.** - Cuando se emite una cuenta por liquidar Certificada aprobada por la autoridad competente

**Pagado.** - Cuando se realiza la cancelación total o parcial de las obligaciones de pago.

-Revelar los cambios en las políticas, la clasificación y medición de las mismas, así como su impacto en la información financiera:

### 6. Políticas de Contabilidad Significativas:

- a) Actualización: El registro de la contabilidad se realizó en base a los lineamientos establecidos por el CONAC.
- b) Informar sobre la realización de operaciones en el extranjero y de sus efectos en la información financiera gubernamental:

Durante el periodo fiscal 1º de enero al 30 de septiembre 2022, no se realizaron operaciones en Moneda Extranjera, ya que NO APLICA para el ente.

- c) Método de evaluación de la inversión en acciones en el Sector Paraestatal.

NO APLICA



d) Sistema y método de valuación de inventarios.

El CONAC ha emitido las normas para la valoración de los Activos y el patrimonio de los entes públicos, esta norma permite definir y estandarizar los conceptos básicos de valuación, contenidos en las normas particulares aplicables a los distintos elementos integrantes de los estados Financieros.

A VALOR ACTUAL DEL MERCADO

e) Beneficios a empleados:

No se tienen reservas para beneficios futuros de los empleados, más que las contempladas anualmente en el presupuesto de egresos del ejercicio presente.

f) Provisiones:

Las provisiones al 30 de septiembre del ejercicio fiscal 2022, lo conforman los siguientes conceptos: en el rubro de servicios personales (nómina de los trabajadores) pagos a terceros institucionales y gastos de operación.

g) Reservas:

NO se cuenta con Reservas.

h) Cambios en políticas contables y corrección de errores junto con la revelación de los efectos que se tendrá en la información financiera del ente público, ya sea retrospectivos o prospectivos. No se aplicó

i) Reclasificaciones: *No se aplicó*

j) Depuración y Cancelación de saldos:

Las depuraciones y cancelaciones de saldos se realizaron cada mes en diferentes cuentas contables durante el periodo comprendido: del 1° de enero al 30 de septiembre 2022, con la finalidad de presentar cifras actualizadas en los Estados Financieros.

7. Posición en Moneda Extranjera y Protección por riesgo Cambiario:

a) Activos en moneda extranjera:





GOBIERNO DEL ESTADO  
DE OAXACA



No aplica

- b) Pasivos en moneda extranjera:  
No se tienen Pasivos en moneda extranjera (opcional, si es necesario)
- c) Posición en moneda extranjera:  
No aplica
- d) Tipo de cambio:  
No aplica
- e) Equivalente en moneda nacional:  
No aplica

#### 8. Reporte Analítico del Activo:

- a) Vida útil o porcentajes de depreciación, deterioro o amortización utilizados en los diferentes tipos de activos:

Durante el Tercer Informe trimestral del ejercicio enero-septiembre 2022, la entidad refleja saldos en el rubro de Depreciación Deterioro y Amortización Acumulada de Bienes e Intangibles.

aplicó

- b) Cambios en el porcentaje de depreciación o valor residual de los activos:  
*No aplicó*
- c) Importe de los gastos conceptualizados en el ejercicio, tanto financieros como de investigación y desarrollo: No aplica
- d) Riesgos por tipo de cambio o tipo de interés de las inversiones financieras:  
No aplica.
- e) Valor activado en el ejercicio de los bienes construidos por la entidad:



Los bienes de la entidad se reconocen dentro de su Activo No Circulante de su costo histórico, de conformidad con el artículo 29 de la Ley General de Contabilidad Gubernamental.

- f) Otras circunstancias de carácter significativo que afecten el activo, tales como bienes en garantía, señalados en embargos, litigios, títulos de inversiones, entregados en garantías, baja significativa del valor de inversiones financieras, etc.:

En el rubro de activos fijos están en proceso de litigio y están siendo atendidos en la Coordinación Jurídica de esta entidad en virtud de que no se cuenta con los títulos de propiedad de la gran mayoría de los terrenos donde se localizan los planteles.

- g) Desmantelamiento de Activos, procedimientos, implicaciones, efectos contables:  
No se aplicó
- h) Administración de activos; planeación con el objetivo de que el ente los utilice de manera más efectiva:

Se utilizan los activos con la operación y mantenimiento óptimo. Se cuenta con un procedimiento de asignación y resguardo individualizado para cada uno de los bienes con los que cuenta esta Institución.

Adicionalmente, se deben incluir las explicaciones de las principales variaciones en el activo, en cuadros comparativos como sigue:

- a) Inversiones en valores:  
No aplica
- b) Patrimonio de Organismos descentralizados  
No aplica
- c) Inversiones en empresas de participación mayoritaria:  
No se tiene inversión en este tipo de empresas.
- d) Inversiones en empresas de participación minoritaria:  
No aplica.

## 9. Fideicomisos, Mandatos y Análogos



GOBIERNO DEL ESTADO  
DE OAXACA



a) Por ramo administrativo que los reporta:

No aplica.

b) Enlistar los de mayor monto de disponibilidad, relacionando aquellos que conforman el 80% de las disponibilidades:

No aplica

#### 10. Reporte de la Recaudación

a) Análisis del comportamiento de la recaudación correspondiente al ente público o cualquier tipo de ingreso, de forma separada los ingresos locales de los federales:

No aplica

b) Proyección de la recaudación e ingresos en el mediano plazo:

No aplica

#### 11. Información sobre la Deuda y el Reporte Analítico de la Deuda:

a) Utilizar al menos los siguientes indicadores: Deuda respecto al PIB y deuda respecto a la recaudación, tomando como mínimo, un periodo igual o menor a 5 años.

No aplica

b) Información de manera agrupada por tipo de valor gubernamental o instrumento financiero en la que se considere intereses, comisiones, tasa, perfil de vencimiento y otros gastos de la deuda.

No aplica

#### 12. Calificaciones otorgadas:

No se cuenta con calificaciones otorgadas o certificaciones.



### 13. Proceso de Mejora:

#### a) Principales Políticas de control interno:

A la fecha se aplicaron políticas de austeridad con el objeto de optimizar los recursos y se pudiera cumplir con todos los planes y proyectos a desarrollar en el periodo fiscal 1º de Enero al 30 de septiembre 2022.

#### b) Medidas de desempeño financiero, metas y alcance:

Racionar el uso de los recursos, para alcanzar el cumplimiento de las funciones para el ejercicio completo.

Se cumple con las metas establecidas en el plan de trabajo durante este Tercer Informe trimestral del ejercicio enero-septiembre 2022

### 14. Información por Segmentos:

Toda la información del Ente, está procesada y se encuentra disponible por Unidad Responsable de realizar las funciones propias.

### 15. Eventos Posteriores al Cierre:

El ente público no tiene hechos ocurridos en el periodo posterior al que informa, que proporcionen mayor evidencia sobre eventos que le afectan económicamente y que no se conocían a la fecha de cierre.

### 16. Partes Relacionadas:

No existen partes relacionadas que pudieran ejercer influencia significativa sobre la toma de decisiones financieras y operativas.



GOBIERNO DEL ESTADO DE OAXACA



17. Responsabilidad sobre la presentación razonable de los Estados Financieros.

Estos Estados Financieros fueron autorizados para su emisión el día 10 de octubre del 2022, por el M.A. Eustorgio Martínez Martínez en su carácter de Director de Administración y Finanzas.

Bajo protesta de decir verdad declaro que los Estados Financieros y sus Notas, son razonablemente correctas y son responsabilidad del emisor.



COBAO

DIRECCIÓN DE ADMINISTRACIÓN Y FINANZAS

L.C.P. GRISELDA G. CARRASCO CARMONA  
SUBDIRECTORA DE FINANZAS

M.A. EUSTORGIO MARTÍNEZ MARTÍNEZ  
DIRECTOR DE ADMINISTRACIÓN Y FINANZAS

**Tercer Informe Trimestral ejercicio enero-septiembre 2022**

**Gobierno del Estado de Oaxaca**

**UR: 506 COLEGIO DE BACHILLERES DEL ESTADO DE OAXACA**

**UE: COLEGIO DE BACHILLERES DEL ESTADO DE OAXACA**

**Conciliación entre los Ingresos Presupuestarios y Contables**

**Del 1 de enero al 30 de septiembre de 2022**

**(Pesos)**



<b>1. Total de Ingresos Presupuestarios</b>	<b>1,274,299,614</b>
<b>2. Más ingresos contables no presupuestarios</b>	
Ingresos financieros	
Incremento por variación de Inventarios	
Disminución del exceso de estimaciones por perdida o deterioro u obsolescencia	
Disminución del exceso por provisiones	
Otros Ingresos y beneficios varios	
Otros ingresos contables no presupuestarios	
<b>3. Menos ingresos presupuestarios no contables</b>	
Aprovechamientos patrimoniales	
Ingresos derivados de financiamiento	
Otros ingresos presupuestarios no contables	
<b>4. Ingresos contables (4=1+2-3)</b>	<b>1,274,299,614</b>

**Tercer Informe Trimestral ejercicio enero-septiembre 2022**

**Gobierno del Estado de Oaxaca**

**UR: 506 COLEGIO DE BACHILLERES DEL ESTADO DE OAXACA**

**UE: COLEGIO DE BACHILLERES DEL ESTADO DE OAXACA**

**Conciliación entre los Egresos Presupuestarios y Contables**

**Del 1 de enero al 30 de septiembre de 2022**

**(Pesos)**



<b>1. Total de Egresos Presupuestarios</b>	<b>1,253,644,419</b>
<b>2. Menos egresos presupuestarios no contables</b>	<b>0</b>
Materias Primas y Materiales de Producción y Comercialización Materiales y Suministros Mobiliario y equipo de administración Mobiliario y equipo educacional y recreativo Equipo e instrumental médico y de laboratorio Vehículos y equipo de transporte Equipo de defensa y seguridad Maquinaria, otros equipos y herramientas Activos biológicos Bienes inmuebles Activos intangibles Obra pública en Bienes de Dominio Público Obra pública en Bienes propios Acciones y participaciones de capital Compra de títulos y valores Concesión de Préstamos Inversiones en fideicomisos, mandatos y otros análogos Provisiones para contingencias y otras erogaciones especiales Amortización de la deuda pública Adeudos de ejercicios fiscales anteriores (ADEFAS) Otros Egresos Presupuestales No Contables	
<b>3. Más gastos contables no presupuestarios</b>	<b>3,502,881</b>
Estimaciones, depreciaciones, deterioros, obsolescencia y amortizaciones 3,502,880.96 Provisiones Disminución de inventarios Aumento por insuficiencia de estimaciones por pérdida o deterioro u obsolescencia Aumento por insuficiencia de provisiones Otros Gastos Otros Gastos Contables No Presupuestales	
<b>4. Egresos contables (4=1-2+3)</b>	<b>1,257,147,300</b>

COLEGIO DE BACHILLERES DEL ESTADO DE OAXACA  
ESTADO ANALÍTICO DE INGRESOS PRESUPUESTARIOS  
Del 1 de enero al 30 de septiembre de 2022  
(EN PESOS)

Rubro de Ingresos	Ingreso					
	Estimado	Ampliaciones y Reducciones	Modificado	Devengado	Recaudado	Diferencia
	(1)	(2)	(3=1+2)	(4)	(5)	(6=3-4)
Impuestos						
Contribuciones de Mejoras						
Derechos						
Productos						
Corriente						
Capital						
Aprovechamientos						
Corriente						
Capital						
Ingresos por Ventas de Bienes y Servicios						
Contribuciones no Comprendidas en las Fracciones de la Ley de Ingresos Causados en Ejercicios Fiscales Anteriores Pendientes de Liquidación o Pago						
Participaciones y Aportaciones						
Transferencias, Asignaciones, Subsidios y Otras Ayudas	1,163,175,048	403,505,817	1,566,680,865	1,254,545,766	1,198,524,203	312,135,098
Otros Ingresos						
<b>TOTAL</b>	<b>1,163,175,048</b>	<b>403,505,817</b>	<b>1,566,680,865</b>	<b>1,254,545,766</b>	<b>1,198,524,203</b>	
				<b>Ingresos excedentes</b>		312,135,098

Estado Analítico de Ingresos Por Fuente de Financiamiento	Ingreso					
	Estimado	Ampliaciones y Reducciones	Modificado	Devengado	Recaudado	Diferencia
	(1)	(2)	(3=1+2)	(4)	(5)	(6=3-4)
<b>Ingresos del Gobierno</b>	<b>1,163,175,048</b>	<b>403,505,817</b>	<b>1,566,680,865</b>	<b>1,254,545,766</b>	<b>1,198,524,203</b>	<b>312,135,098</b>
Impuestos	-	-	-	-	-	-
Contribuciones de Mejoras	-	-	-	-	-	-
Derechos	-	-	-	-	-	-
Productos	-	-	-	-	-	-
Corriente	-	-	-	-	-	-
Capital	-	-	-	-	-	-
Aprovechamientos	-	-	-	-	-	-
Corriente	-	-	-	-	-	-
Capital	-	-	-	-	-	-
Contribuciones no Comprendidas en las Fracciones de la Ley de Ingresos Causados en Ejercicios Fiscales Anteriores Pendientes de Liquidación o Pago	-	-	-	-	-	-
Participaciones y Aportaciones	-	-	-	-	-	-
Transferencias, Asignaciones, Subsidios y Otras Ayudas	1,163,175,048	403,505,817	1,566,680,865	1,254,545,766	1,198,524,203	312,135,098
Otros Ingresos	-	-	-	-	-	-
<b>Ingresos de Organismos y Empresas</b>	<b>-</b>	<b>-</b>	<b>-</b>	<b>-</b>	<b>-</b>	<b>-</b>
Cuotas y Aportaciones de Seguridad Social	-	-	-	-	-	-
Ingresos por Ventas de Bienes y Servicios	-	-	-	-	-	-
Transferencias, Asignaciones, Subsidios y Otras Ayudas	-	-	-	-	-	-
<b>Ingresos derivados de financiamiento</b>	<b>-</b>	<b>-</b>	<b>-</b>	<b>-</b>	<b>-</b>	<b>-</b>
Ingresos derivados de financiamiento	-	-	-	-	-	-
<b>TOTAL</b>	<b>1,163,175,048</b>	<b>403,505,817</b>	<b>1,566,680,865</b>	<b>1,254,545,766</b>	<b>1,198,524,203</b>	
				<b>Ingresos excedentes</b>		312,135,098



ESTADO ANALITICO DEL EJERCICIO DEL PRESUPUESTO DE EGRESOS  
**CLASIFICACION POR OBJETO DEL GASTO (CAPITULO-CONCEPTO)**

Cve	Concepto	Aprobado 1	Ampliaciones / Reducciones 2= (3-1)	Modificado 3 = (1+2)	Devengado 4	Pagado 5	Subejercicio 6 = (3-4)
<b>506</b>	<b>COLEGIO DE BACHILLERES DEL ESTADO DE OAXACA</b>						
<b>4</b>	<b>TRANSFERENCIAS, ASIGNACIONES, SUBSIDIOS Y OTRAS AYUDAS</b>	<b>1,163,175,048.00</b>	<b>400,168,492.51</b>	<b>1,563,343,540.51</b>	<b>1,253,644,418.93</b>	<b>1,197,622,856.11</b>	<b>309,699,121.58</b>
1	TRANSFERENCIAS INTERNAS Y ASIGNACIONES AL SECTOR PÚBLICO	1,163,175,048.00	400,168,492.51	1,563,343,540.51	1,253,644,418.93	1,197,622,856.11	309,699,121.58
<b>5</b>	<b>BIENES MUEBLES, INMUEBLES E INTANGIBLES</b>	<b>0.00</b>	<b>3,337,324.20</b>	<b>3,337,324.20</b>	<b>901,347.31</b>	<b>901,347.31</b>	<b>2,435,976.89</b>
1	MOBILIARIO Y EQUIPO DE ADMINISTRACIÓN	0.00	405,130.00	405,130.00	401,512.59	401,512.59	3,617.41
2	MOBILIARIO Y EQUIPO EDUCACIONAL Y RECREATIVO	0.00	2,932,194.20	2,932,194.20	499,834.72	499,834.72	2,432,359.48
	<b>TOTAL DEPENDENCIA / ENTIDAD</b>	<b>1,163,175,048.00</b>	<b>403,505,816.71</b>	<b>1,566,680,864.71</b>	<b>1,254,545,766.24</b>	<b>1,198,524,203.42</b>	<b>312,135,098.47</b>

ESTADO ANALITICO DEL EJERCICIO DEL PRESUPUESTO DE EGRESOS  
CLASIFICACION ECONOMICA (POR TIPO DE GASTO)

Cve	Concepto	Aprobado 1	Ampliaciones / Reducciones 2= (3-1)	Modificado 3 = (1+2)	Devengado 4	Pagado 5	Subejercicio 6 = (3-4)
<b>506</b>	<b>COLEGIO DE BACHILLERES DEL ESTADO DE OAXACA</b>						
1	GASTO CORRIENTE	1,163,175,048.00	400,168,492.51	1,563,343,540.51	1,253,644,418.93	1,197,622,856.11	309,699,121.58
2	GASTO DE CAPITAL	0.00	3,337,324.20	3,337,324.20	901,347.31	901,347.31	2,435,976.89
	<b>TOTAL DEPENDENCIA / ENTIDAD:</b>	<b>1,163,175,048.00</b>	<b>403,505,816.71</b>	<b>1,566,680,864.71</b>	<b>1,254,545,766.24</b>	<b>1,198,524,203.42</b>	<b>312,135,098.47</b>

ESTADO ANALITICO DEL EJERCICIO DEL PRESUPUESTO DE EGRESOS  
**CLASIFICACION ADMINISTRATIVA**



Cve	Concepto	Aprobado 1	Ampliaciones / Reducciones 2= (3-1)	Modificado 3 = (1+2)	Devengado 4	Pagado Transferido 5	Subejercicio 6 = (3-4)
5	ORGANISMOS PÚBLICOS DESCENTRALIZADOS	1,163,175,048.00	403,505,816.71	1,566,680,864.71	1,254,545,766.24	1,198,524,203.42	312,135,098.47
06	COLEGIO DE BACHILLERES DEL ESTADO DE OAXACA	1,163,175,048.00	403,505,816.71	1,566,680,864.71	1,254,545,766.24	1,198,524,203.42	312,135,098.47
	<b>TOTAL DEL GASTO:</b>	<b>1,163,175,048.00</b>	<b>403,505,816.71</b>	<b>1,566,680,864.71</b>	<b>1,254,545,766.24</b>	<b>1,198,524,203.42</b>	<b>312,135,098.47</b>

ESTADO ANALITICO DEL EJERCICIO DEL PRESUPUESTO DE EGRESOS  
CLASIFICACION FUNCIONAL (FINALIDAD Y FUNCION)

Cve	Concepto	Aprobado 1	Ampliaciones / Reducciones 2= (3-1)	Modificado 3 = (1+2)	Devengado 4	Pagado 5	Subejercicio 6 = (3-4)
<b>506</b>	<b>COLEGIO DE BACHILLERES DEL ESTADO DE OAXACA</b>						
<b>2</b>	<b>DESARROLLO SOCIAL</b>	1,163,175,048.00	403,505,816.71	1,566,680,864.71	1,254,545,766.24	1,198,524,203.42	312,135,098.47
5	EDUCACIÓN	1,163,175,048.00	403,505,816.71	1,566,680,864.71	1,254,545,766.24	1,198,524,203.42	312,135,098.47
	<b>TOTAL DEPENDENCIA / ENTIDAD</b>	<b>1,163,175,048.00</b>	<b>403,505,816.71</b>	<b>1,566,680,864.71</b>	<b>1,254,545,766.24</b>	<b>1,198,524,203.42</b>	<b>312,135,098.47</b>



GOBIERNO DEL ESTADO  
DE OAXACA



ENDEUDAMIENTO NETO  
DEL 01 DE ENERO AL 30 DE SEPTIEMBRE DE 2022  
(Pesos)

Identificación de Crédito o Instrumento	Contratación/Colocación	Amortización	Endeudamiento Neto
	A	B	C = A - B
<b>Creditos Bancarios</b>			
			0
			0
			0
			0
			0
			0
			0
			0
			0
<b>Total Créditos Bancarios</b>	0	0	0
<b>Otros Instrumentos de Deuda</b>			
			0
			0
			0
			0
			0
			0
			0
			0
<b>Total Otros Instrumentos de Deuda</b>	0	0	0
<b>TOTAL</b>	0	0	0

NO APLICA



INTERESES DE LA DEUDA		
DEL 01 DE ENERO AL 30 DE SEPTIEMBRE DE 2022		
(Pesos)		
Identificación de Crédito o Instrumento	Devengado	Pagado
<b>Créditos Bancarios</b>		
Total de intereses de Créditos Bancarios		0
<b>Otros Instrumentos de Deuda</b>		
Total de intereses de Otros Instrumentos de Deuda	0	0
<b>TOTAL</b>	0	0

NO APLICA



INDICADORES DE POSTURA FISCAL  
DEL 01 DE ENERO AL 30 DE SEPTIEMBRE DE 2022  
(Pesos)

Concepto	Estimado	Devengado	Pagado <sup>3</sup>
<b>I. Ingresos Presupuestarios (I=1+2)</b>	0	0	0
1. Ingresos del Gobierno de la Entidad Federativa <sup>1</sup>			
2. Ingresos del Sector Paraestatal <sup>1</sup>			
<b>II. Egresos Presupuestarios (II=3+4)</b>	0	0	0
3. Egresos del Gobierno de la Entidad Federativa <sup>2</sup>			
4. Egresos del Sector Paraestatal <sup>2</sup>			
<b>III. Balance Presupuestario (Superávit o Déficit) (III = I - II)</b>	0	0	0

Concepto	Estimado	Devengado	Pagado <sup>3</sup>
<b>III. Balance presupuestario (Superávit o Déficit)</b>	0	0	0
<b>IV. Intereses, Comisiones y Gastos de la Deuda</b>			
<b>V. Balance Primario (Superávit o Déficit) (V= III - IV)</b>	0	0	0

Concepto	Estimado	Devengado	Pagado <sup>3</sup>
<b>A. Financiamiento</b>			
<b>B. Amortización de la deuda</b>			
<b>C. Endeudamiento ó desendeudamiento (C = A - B)</b>	0	0	0

1. Los Ingresos que se presentan son los ingresos presupuestarios totales sin incluir los ingresos por financiamientos. Los Ingresos del Gobierno de la Entidad Federativa corresponden a los del Poder Ejecutivo, Legislativo Judicial y Autónomos
2. Los egresos que se presentan son los egresos presupuestarios totales sin incluir los egresos por amortización. Los egresos del Gobierno de la Entidad Federativa corresponden a los del Poder Ejecutivo, Legislativo, Judicial y Órganos Autónomos
3. Para Ingresos se reportan los ingresos recaudados; para egresos se reportan los egresos pagados.

ESTADO ANALITICO DEL EJERCICIO DEL PRESUPUESTO DE EGRESOS  
RESUMEN POR PROGRAMA PRESUPUESTARIO

Clave	Concepto	Aprobado 1	Ampliaciones / Reducciones 2= (3-1)	Modificado 3 = (1+2)	Devengado 4	Pagado 5	Subejercicio 6 = (3-4)
<b>5</b>	<b>ORGANISMOS PÚBLICOS DESCENTRALIZADOS</b>	1,163,175,048.00	403,505,816.71	1,566,680,864.71	1,254,545,766.24	1,198,524,203.42	312,135,098.47
06	COLEGIO DE BACHILLERES DEL ESTADO DE OAXACA	1,163,175,048.00	403,505,816.71	1,566,680,864.71	1,254,545,766.24	1,198,524,203.42	312,135,098.47
1	PROGRAMAS	1,163,175,048.00	403,505,816.71	1,566,680,864.71	1,254,545,766.24	1,198,524,203.42	312,135,098.47
2	DESEMPEÑO DE LAS FUNCIONES	1,163,175,048.00	403,505,816.71	1,566,680,864.71	1,254,545,766.24	1,198,524,203.42	312,135,098.47
	<b>TOTAL DEPENDENCIA / ENTIDAD</b>	1,163,175,048.00	403,505,816.71	1,566,680,864.71	1,254,545,766.24	1,198,524,203.42	312,135,098.47





**RESUMEN DE AVANCES DE GESTIÓN  
INFORMACIÓN PROGRAMÁTICA 2022  
Tercer Informe Trimestral  
del Ejercicio enero-septiembre 2022**

**132.-PROGRAMA FORMACIÓN CON CALIDAD EN LA EDUCACIÓN MEDIA SUPERIOR**

ACTIVIDAD	META ANUAL	INDICADOR	PORCENTAJE DE INDICADOR ACUMULADO
<b>1826.- CREAR PROCESOS INFORMÁTICOS PARA EL MANEJO EFICIENTE DE LA INFORMACIÓN ESCOLAR Y ADMINISTRATIVA.</b>	<b>8</b>	<b>Procesos</b>	
Número de procesos de información implementados	Numerador	<b>6</b>	<b>85.71 %</b>
Número de procesos de información programados	Denominador	<b>6</b>	
<b>1829-CAPACITAR AL PERSONAL DOCENTE, DIRECTIVO Y ADMINISTRATIVO</b>	<b>4</b>	<b>Jornadas</b>	
Número de jornadas de capacitación realizadas	Numerador	<b>2</b>	<b>66.66%</b>
Número de jornadas de capacitación programadas	Denominador	<b>2</b>	
<b>1831.- REALIZAR ACTIVIDAD ACADÉMICA, CULTURAL Y DEPORTIVA.</b>	<b>130</b>	<b>Actividades</b>	
Número de actividades realizadas	Numerador	<b>70</b>	<b>70%</b>
Número de actividades programadas	Denominador	<b>70</b>	
<b>1832.- OPERAR CONVENIO CON EL SECTOR PRODUCTIVO Y DE EDUCACIÓN MEDIA SUPERIOR</b>	<b>8</b>	<b>Convenios</b>	
Número de convenios operados	Numerador	<b>4</b>	<b>66.66%</b>
Número de convenios programados	Denominador	<b>4</b>	
<b>004- REALIZAR VISITAS DE SUPERVISIÓN EN PLANTEL</b>	<b>34</b>	<b>Informes</b>	
Número de supervisiones realizadas	Numerador	<b>24</b>	<b>100%</b>
Número de de supervisiones programados	Denominador	<b>24</b>	



GOBIERNO DEL ESTADO  
DE OAXACA



**RESUMEN DE AVANCES DE GESTIÓN  
INFORMACIÓN PROGRAMÁTICA 2022  
Tercer Informe Trimestral  
del Ejercicio enero-septiembre 2022**

**200.-PROGRAMA AMPLIACIÓN DE LA COBERTURA DE LA EDUCACIÓN MEDIA SUPERIOR**

<b>ACTIVIDAD</b>	<b>META ANUAL</b>	<b>INDICADOR</b>	<b>PORCENTAJE DE INDICADOR ACUMULADO</b>
<b>393.- IMPARTIR CLASES</b>	<b>1,975,000 HSM</b>	<b>Hora/Semana/Mes HSM</b>	
Número de horas clase impartidas	Numerador	<b>1,481,250</b>	<b>100%</b>
Número de horas clase programadas	Denominador	<b>1,481,250</b>	
<b>394.-REALIZAR MANTENIMIENTO Y EQUIPAMIENTO DE ESPACIO EDUCATIVO</b>	<b>34</b>	<b>Planteles</b>	<b>100%</b>
Número de espacios educativos equipados y/o mantenidos	Numerador	<b>6</b>	
Número de espacios educativos equipados y/o programados	Denominador	<b>6</b>	
<b>Equipamiento del Planteles ** (FAM 2022)</b>	<b>9</b>	<b>Equipamiento</b>	<b>100%</b>
Número de espacios educativos equipados y/o mantenidos	Numerador	<b>9</b>	
Número de espacios educativos equipados y/o programados	Denominador	<b>9</b>	



GOBIERNO DEL ESTADO  
DE OAXACA



## PROGRAMAS Y PROYECTOS DE INVERSION

**NO APLICA**



GOBIERNO DEL ESTADO  
DE OAXACA



**RELACIÓN DE BIENES INMUEBLES QUE COMPONEN EL PATRIMONIO  
DEL 01 DE ENERO AL 30 DE SEPTIEMBRE DE 2022  
(Pesos)**

CUENTA	DESCRIPCIÓN DEL BIEN	SALDO FINAL
12310	TERRENOS	144,785,485
12330	EDIFICIOS NO RESIDENCIALES	66,241,460
12351	EDIFICACIÓN HABITACIONAL EN PROCESO	-
12352	EDIFICACIÓN NO HABITACIONAL EN PROCESO	-
12353	CONSTRUCCIÓN DE OBRAS PARA EL ABASTECIMIENTO DE AGUA, PETRÓLEO, GAS, ELECTRICIDAD Y TELECOMUNICACION	-
12354	DIVISIÓN DE TERRENOS Y CONSTRUCCIÓN DE OBRAS DE URBANIZACIÓN EN PROCESO	-
12355	CONSTRUCCIÓN DE VÍAS DE COMUNICACIÓN EN PROCESO	-
12356	OTRAS CONSTRUCCIONES DE INGENIERÍA CIVIL U OBRA PESADA EN PROCESO	6,250,031
12357	INSTALACIONES Y EQUIPAMIENTO EN CONSTRUCCIONES EN PROCESO	2,255,990
12359	TRABAJOS DE ACABADOS EN EDIFICACIONES Y OTROS TRABAJOS ESPECIALIZADOS EN PROCESO	-
12361	EDIFICACIÓN HABITACIONAL EN PROCESO	-
12362	EDIFICACIÓN NO HABITACIONAL EN PROCESO	-
12363	CONSTRUCCIÓN DE OBRAS PARA EL ABASTECIMIENTO DE AGUA, PETRÓLEO, GAS, ELECTRICIDAD Y TELECOMUNICACION	-
12364	DIVISIÓN DE TERRENOS Y CONSTRUCCIÓN DE OBRAS DE URBANIZACIÓN	-
12365	CONSTRUCCIÓN DE VÍAS DE COMUNICACIÓN EN PROCESO	-
12366	OTRAS CONSTRUCCIONES DE INGENIERÍA CIVIL U OBRA PESADA EN PROCESO	-
12367	INSTALACIONES Y EQUIPAMIENTO EN CONSTRUCCIONES EN PROCESO	-
12369	TRABAJOS DE ACABADOS EN EDIFICACIONES Y OTROS TRABAJOS ESPECIALIZADOS EN PROCESO	-
12390	OTROS BIENES INMUEBLES	-
	<b>SUMA TOTAL:</b>	<b>219,532,966</b>



GOBIERNO DEL ESTADO  
DE OAXACA



**RELACIÓN DE BIENES MUEBLES QUE COMPONEN EL PATRIMONIO  
DEL 01 DE ENERO AL 30 DE SEPTIEMBRE DE 2022  
(Pesos)**

<b>CUENTA</b>	<b>DESCRIPCIÓN DEL BIEN</b>	<b>SALDO FINAL</b>
12411	MUEBLES DE OFICINA Y ESTANTERÍA	8,500,563
12412	MUEBLES, EXCEPTO DE OFICINA Y ESTANTERÍA	51,454
12413	EQUIPO DE CÓMPUTO Y DE TECNOLOGÍAS DE LA INFORMACIÓN	15,869,504
12419	OTROS MOBILIARIOS Y EQUIPOS DE ADMINISTRACIÓN	194,350
12421	EQUIPOS Y APARATOS AUDIOVISUALES	2,014,257
12422	APARATOS DEPORTIVOS	-
12423	CÁMARAS FOTOGRÁFICAS Y DE VIDEO	-
12429	OTRO MOBILIARIO Y EQUIPO EDUCACIONAL Y RECREATIVO	1,848,468
12431	EQUIPO MÉDICO Y DE LABORATORIO	59,072
12432	INSTRUMENTAL MÉDICO Y DE LABORATORIO	-
12441	AUTOMÓVILES Y CAMIONES	7,920,808
12443	EQUIPO AEROSPAECIAL	-
12445	EMBARCACIONES	-
12449	OTROS EQUIPOS DE TRANSPORTE	-
12450	EQUIPO DE DEFENSA Y SEGURIDAD	-
12461	MAQUINARIA Y EQUIPO AGROPECUARIO	-
12462	MAQUINARIA Y EQUIPO INDUSTRIAL	-
12463	MAQUINARIA Y EQUIPO DE CONSTRUCCIÓN	-
12464	SISTEMAS DE AIRE ACONDICIONADO, CALEFACCIÓN Y DE REFRIGERACIÓN INDUSTRIAL Y COMERCIAL	1,567,342
12465	EQUIPO DE COMUNICACIÓN Y TELECOMUNICACIÓN	9,380
12466	EQUIPOS DE GENERACIÓN ELÉCTRICA, APARATOS Y ACCESORIOS ELÉCTRICOS	-
12467	HERRAMIENTAS Y MÁQUINAS-HERRAMIENTA	-
12469	OTROS EQUIPOS	-
12471	BIENES ARTÍSTICOS, CULTURALES Y CIENTÍFICOS	296,439
12483	AVES	-
12484	OVINOS Y CAPRINOS	-
12486	EQUINOS	-
12487	ESPECIES MENORES Y DE ZOOLOGICO	-
12488	ÁRBOLES Y PLANTAS	-
12489	OTROS ACTIVOS BIOLÓGICOS	-
	<b>SUMA TOTAL:</b>	<b>38,331,637</b>



GOBIERNO DEL ESTADO  
DE OAXACA



**RELACIÓN DE CUENTAS BANCARIAS PRODUCTIVAS ESPECÍFICAS  
DEL 01 DE ENERO AL 30 DE SEPTIEMBRE DE 2022**

**NO APLICA**



GOBIERNO DEL ESTADO  
DE OAXACA



**RELACIÓN DE ESQUEMAS BURSÁTILES Y COBERTURAS FINANCIERAS  
DEL 01 DE ENERO AL 30 DE SEPTIEMBRE DE 2022**

**NO APLICA**



GOBIERNO DEL ESTADO  
DE OAXACA



**MONTOS PAGADOS POR AYUDAS Y SUBSIDIOS  
DEL 01 DE ENERO AL 30 DE SEPTIEMBRE DE 2022**

Concepto	Ayuda	Subsidio	Sector (económico o social)	Beneficiario	CURP	FE	Monto Pagado

**NO APLICA**



<b>COLEGIO DE BACHILLERES DEL ESTADO DE OAXACA</b> <b>Estado de Situación Financiera Detallado - LDF</b> <b>Al 30 de septiembre de 2022 y al 31 de diciembre de 2021</b> <b>(PESOS)</b>					
Concepto	30 de septiembre de 2022	31 de diciembre de 2021	Concepto	30 de septiembre de 2022	31 de diciembre de 2021
<b>ACTIVO</b>			<b>PASIVO</b>		
<b>Activo Circulante</b>			<b>Pasivo Circulante</b>		
<b>Efectivo y Equivalentes</b>	<b>62,891,638</b>	<b>111,364,725</b>	<b>Cuentas por Pagar a Corto Plazo</b>	<b>299,673,960</b>	<b>695,002,295.12</b>
Efectivo	203,296.00	217,492	Servicios Personales por Pagar a Corto Plazo		
Bancos/Tesorería			Proveedores por Pagar a Corto Plazo	44,362	44,362
Bancos/Dependencias y Otros	62,673,117.00	111,132,008	Contratistas por Obras Públicas por Pagar a Corto Plazo	275,502	275,502
Inversiones Temporales (Hasta 3 meses)	0	0	Participaciones y Aportaciones por Pagar a Corto Plazo		
Fondos con Afectación Específica			Transferencias Otorgadas por Pagar a Corto Plazo	159,729,111.00	124,609,682
Depósitos de Fondos de Terceros en Garantía y/o Administración	15,225.00	15,225	Intereses, Comisiones y Otros Gastos de la Deuda Pública por Pagar a Corto Plazo		
Otros Efectivos y Equivalentes			Retenciones y Contribuciones por Pagar a Corto Plazo	109,355,656.00	130,558,065
<b>Derechos a Recibir Efectivo o Equivalentes</b>	<b>174,738,204</b>	<b>532,494,455</b>	Devoluciones de la Ley de Ingresos por Pagar a Corto Plazo		
Inversiones Financieras de Corto Plazo			Otras Cuentas por Pagar a Corto Plazo	30,269,329.00	439,514,684
Cuentas por Cobrar a Corto Plazo	52,289.12	52,289	<b>Documentos por Pagar a Corto Plazo</b>	<b>0</b>	<b>0</b>
Deudores Diversos por Cobrar a Corto Plazo	174,685,915.00	532,442,166	Documentos Comerciales por Pagar a Corto Plazo		
Ingresos por Recuperar a Corto Plazo			Documentos con Contratistas por Obras Públicas por Pagar a Corto Plazo		
Deudores por Anticipos de la Tesorería a Corto Plazo			Otros Documentos por Pagar a Corto Plazo		
Préstamos Otorgados a Corto Plazo			<b>Porción a Corto Plazo de la Deuda Pública a Largo Plazo</b>	<b>0</b>	<b>0</b>
Otros Derechos a Recibir Efectivo o Equivalentes a Corto Plazo			Porción a Corto Plazo de la Deuda Pública		
<b>Derechos a Recibir Bienes o Servicios</b>	<b>0</b>	<b>0</b>	Porción a Corto Plazo de Arrendamiento Financiero		
Anticipo a Proveedores por Adquisición de Bienes y Prestación de Servicios a Corto Plazo			Títulos y Valores a Corto Plazo		
Anticipo a Proveedores por Adquisición de Bienes Inmuebles y Muebles a Corto Plazo			<b>Pasivos Diferidos a Corto Plazo</b>	<b>0</b>	<b>0</b>
Anticipo a Proveedores por Adquisición de Bienes Intangibles a Corto Plazo			Ingresos Cobrados por Adelantado a Corto Plazo		
Anticipo a Contratistas por Obras Públicas a Corto Plazo			Intereses Cobrados por Adelantado a Corto Plazo		
Otros Derechos a Recibir Bienes o Servicios a Corto Plazo			Otros Pasivos Diferidos a Corto Plazo		
<b>Inventarios</b>	<b>0</b>	<b>0</b>	<b>Fondos y Bienes de Terceros en Garantía y/o Administración a Corto Plazo</b>	<b>0</b>	<b>0</b>
Inventario de Mercancías para Venta			Fondos en Garantía a Corto Plazo		
Inventario de Mercancías Terminadas			Fondos en Administración a Corto Plazo		
Inventario de Mercancías en Proceso de Elaboración			Fondos Contingentes a Corto Plazo		
Inventario de Materias Primas, Materiales y Suministros para Producción			Fondos de Fideicomisos, Mandatos y Contratos Análogos a Corto Plazo		
Bienes en Tránsito			Otros Fondos de Terceros en Garantía y/o Administración a Corto Plazo		
Almacenes			Valores y Bienes en Garantía a Corto Plazo		
<b>Estimación por Pérdida o Deterioro de Activos Circulantes</b>	<b>0</b>	<b>0</b>	<b>Provisiones a Corto Plazo</b>	<b>0</b>	<b>0</b>
Estimaciones para Cuentas Incobrables por Derechos a Recibir Efectivo o Equivalentes			Provisión para Demandas y Juicios a Corto Plazo		
Estimación por Deterioro de Inventarios			Provisión para Contingencias a Corto Plazo		
<b>Otros Activos Circulantes</b>	<b>0</b>	<b>0</b>	Otras Provisiones a Corto Plazo		
Valores en Garantía			<b>Otros Pasivos a Corto Plazo</b>	<b>0</b>	<b>0</b>
Bienes en Garantía (excluye depósitos de fondos)			Ingresos por Clasificar		
Bienes Derivados de Embargos, Decomisos, Aseguramientos y Dación en Pago			Recaudación por Participar		
Adquisición con Fondos de Terceros			Otros Pasivos Circulantes		
<b>Total de Activos Circulantes</b>	<b>237,629,842</b>	<b>643,859,180</b>	<b>Total de Pasivos Circulantes</b>	<b>299,673,960</b>	<b>695,002,295.12</b>
<b>Activo No Circulante</b>			<b>Pasivo No Circulante</b>		
Inversiones Financieras a Largo Plazo			Cuentas por Pagar a Largo Plazo	149,216.41	149,216
Derechos a Recibir Efectivo o Equivalentes a Largo Plazo			Documentos por Pagar a Largo Plazo		
Bienes Inmuebles, Infraestructura y Construcciones en Proceso	219,532,965.99	219,532,966	Deuda Pública a Largo Plazo		
Bienes Muebles	38,331,637.00	44,730,283	Pasivos Diferidos a Largo Plazo		
Activos Intangibles			Fondos y Bienes de Terceros en Garantía y/o en Administración a Largo Plazo		
Depreciación, Deterioro y Amortización Acumulada de Bienes	-24,854,833.00	-21,512,129	Provisiones a Largo Plazo	2,033,130.00	449,874
Activos Diferidos			<b>Total de Pasivos No Circulantes</b>	<b>2,182,346</b>	<b>599,091</b>
Estimación por Pérdida o Deterioro de Activos no Circulantes			<b>Total del Pasivo</b>	<b>301,856,306</b>	<b>695,601,385.76</b>
Otros Activos no Circulantes			<b>HACIENDA PÚBLICA/PATRIMONIO</b>		
<b>Total de Activos No Circulantes</b>	<b>233,009,770</b>	<b>242,751,120</b>	<b>Hacienda Pública/Patrimonio Contribuido</b>	<b>-22,263,705</b>	<b>-14,963,712</b>
<b>Total del Activo</b>	<b>470,639,612</b>	<b>886,610,300</b>	Aportaciones	0	0
			Donaciones de Capital	37,500.00	37,500
			Actualización de la Hacienda Pública/Patrimonio	-22,301,205.00	-15,001,212
			<b>Hacienda Pública/Patrimonio Generado</b>	<b>191,047,012</b>	<b>205,972,627</b>
			Resultados del Ejercicio (Ahorro/ Desahorro)	-5,770,991.00	-3,096,092
			Resultados de Ejercicios Anteriores	242,582,196.00	245,715,580
			Revalúos	-34,323,346	-34,323,346
			Reservas		
			Rectificaciones de Resultados de Ejercicios Anteriores	-11,440,847.00	-2,323,515
			<b>Exceso o Insuficiencia en la Actualización de la Hacienda Pública/Patrimonio</b>	<b>0</b>	<b>0</b>
			Resultado por Posición Monetaria		
			Resultado por Tenencia de Activos no Monetarios		
			<b>Total Hacienda Pública/Patrimonio</b>	<b>168,783,307</b>	<b>191,008,915</b>
			<b>Total del Pasivo y Hacienda Pública/Patrimonio</b>	<b>470,639,612</b>	<b>886,610,300</b>

**COLEGIO DE BACHILLERES DEL ESTADO DE OAXACA**  
**Balance Presupuestario - LDF**  
**Tercer Informe Trimestral del ejercicio enero - septiembre 2022 (PESOS)**

Concepto	Estimado/ Aprobado	Devengado	Recaudado/ Pagado
<b>A. Ingresos Totales (A = A1+A2+A3)</b>	<b>1,163,175,048</b>	<b>1,254,545,766</b>	<b>1,198,524,203</b>
A1. Ingresos de Libre Disposición	581,587,524	883,885,944	864,150,869
A2. Transferencias Federales Etiquetadas	581,587,524	370,659,822	334,373,334
A3. Financiamiento Neto			
<b>B. Egresos Presupuestarios<sup>1</sup> (B = B1+B2)</b>	<b>1,163,175,048</b>	<b>1,254,545,766</b>	<b>1,198,524,203</b>
B1. Gasto No Etiquetado (sin incluir Amortización de la Deuda Pública)	581,587,524	883,885,944	864,150,869
B2. Gasto Etiquetado (sin incluir Amortización de la Deuda Pública)	581,587,524	370,659,822	334,373,334
<b>C. Remanentes del Ejercicio Anterior (C = C1 + C2)</b>		<b>2,929,372</b>	<b>2,929,372</b>
C1. Remanentes de Ingresos de Libre Disposición aplicados en el periodo		1,464,686	1,464,686
C2. Remanentes de Transferencias Federales Etiquetadas aplicados en el periodo		1,464,686	1,464,686
<b>I. Balance Presupuestario (I = A - B + C)</b>	<b>0</b>	<b>2,929,372</b>	<b>2,929,372</b>
<b>II. Balance Presupuestario sin Financiamiento Neto (II = I - A3)</b>	<b>0</b>	<b>2,929,372</b>	<b>2,929,372</b>
<b>III. Balance Presupuestario sin Financiamiento Neto y sin Remanentes del Ejercicio Anterior (III = II - C)</b>	<b>0</b>	<b>0</b>	<b>0</b>

Concepto	Aprobado	Devengado	Pagado
<b>E. Intereses, Comisiones y Gastos de la Deuda (E = E1+E2)</b>	<b>0</b>	<b>0</b>	<b>0</b>
E1. Intereses, Comisiones y Gastos de la Deuda con Gasto No Etiquetado			
E2. Intereses, Comisiones y Gastos de la Deuda con Gasto Etiquetado			
<b>IV. Balance Primario (IV = III + E)</b>	<b>0</b>	<b>0</b>	<b>0</b>

Concepto	Estimado/ Aprobado	Devengado	Recaudado/ Pagado
<b>F. Financiamiento (F = F1 + F2)</b>	<b>0</b>	<b>0</b>	<b>0</b>
F1. Financiamiento con Fuente de Pago de Ingresos de Libre Disposición			
F2. Financiamiento con Fuente de Pago de Transferencias Federales Etiquetadas			
<b>G. Amortización de la Deuda (G = G1 + G2)</b>	<b>0</b>	<b>0</b>	<b>0</b>
G1. Amortización de la Deuda Pública con Gasto No Etiquetado			
G2. Amortización de la Deuda Pública con Gasto Etiquetado			
<b>A3. Financiamiento Neto (A3 = F - G)</b>	<b>0</b>	<b>0</b>	<b>0</b>

Concepto	Estimado/ Aprobado	Devengado	Recaudado/ Pagado
A1. Ingresos de Libre Disposición	581,587,524	883,885,944	864,150,869
<b>A3.1 Financiamiento Neto con Fuente de Pago de Ingresos de Libre Disposición (A3.1 = F1 - G1)</b>	<b>0</b>	<b>0</b>	<b>0</b>
F1. Financiamiento con Fuente de Pago de Ingresos de Libre Disposición			
G1. Amortización de la Deuda Pública con Gasto No Etiquetado			
B1. Gasto No Etiquetado (sin incluir Amortización de la Deuda Pública)	581,587,524	883,885,944	864,150,869
C1. Remanentes de Ingresos de Libre Disposición aplicados en el periodo			
<b>V. Balance Presupuestario de Recursos Disponibles (V = A1 + A3.1 - B1 + C1)</b>	<b>0</b>	<b>0</b>	<b>0</b>
<b>VI. Balance Presupuestario de Recursos Disponibles sin Financiamiento Neto (VI = V - A3.1)</b>	<b>0</b>	<b>0</b>	<b>0</b>

Concepto	Estimado/ Aprobado	Devengado	Recaudado/ Pagado
A2. Transferencias Federales Etiquetadas	581,587,524	370,659,822	334,373,334
<b>A3.2 Financiamiento Neto con Fuente de Pago de Transferencias Federales Etiquetadas (A3.2 = F2 - G2)</b>	<b>0</b>	<b>0</b>	<b>0</b>
F2. Financiamiento con Fuente de Pago de Transferencias Federales			
G2. Amortización de la Deuda Pública con Gasto Etiquetado			
B2. Gasto Etiquetado (sin incluir Amortización de la Deuda Pública)	581,587,524	370,659,822	334,373,334
C2. Remanentes de Transferencias Federales Etiquetadas aplicados en el periodo		1,464,686	1,464,686
<b>VII. Balance Presupuestario de Recursos Etiquetados (VII = A2 + A3.2 - B2 + C2)</b>	<b>0</b>	<b>1,464,686</b>	<b>1,464,686</b>
<b>VIII. Balance Presupuestario de Recursos Etiquetados sin Financiamiento Neto (VIII = VII - A3.2)</b>	<b>0</b>	<b>1,464,686</b>	<b>1,464,686</b>



<b>COLEGIO DE BACHILLERES DEL ESTADO DE OAXACA</b> <b>Informe Analítico de la Deuda Pública y Otros Pasivos - LDF</b> <b>Del 1 de enero al 30 de septiembre de 2022</b> <b>(PESOS)</b>							
Denominación de la Deuda Pública y Otros Pasivos	Saldo al 31 de diciembre de 2021 (d)	Disposiciones del Periodo (e)	Amortizaciones del Periodo (f)	Revaluaciones, Reclasificaciones y Otros Ajustes (g)	Saldo Final del Periodo (h) h=d+e-f+g	Pago de Intereses del Periodo (i)	Pago de Comisiones y demás costos asociados durante el Periodo (j)
<b>1. Deuda Pública (1=A+B)</b> A. Corto Plazo (A=a1+a2+a3) a1) Instituciones de Crédito a2) Títulos y Valores a3) Arrendamientos Financieros B. Largo Plazo (B=b1+b2+b3) b1) Instituciones de Crédito b2) Títulos y Valores b3) Arrendamientos Financieros							
<b>2. Otros Pasivos</b>	695,002,295				299,673,960		
<b>3. Total de la Deuda Pública y Otros Pasivos (3=1+2)</b>							
<b>4. Deuda Contingente <sup>1</sup> (Informativo)</b> A. Deuda Contingente 1 B. Deuda Contingente 2 C. Deuda Contingente XX							
<b>5. Valor de Instrumentos Bono Cupón Cero <sup>2</sup> (Informativo)</b> A. Instrumento Bono Cupón Cero 1 B. Instrumento Bono Cupón Cero 2 C. Instrumento Bono Cupón Cero XX							

<sup>1</sup> Se refiere a cualquier Financiamiento sin fuente o garantía de pago definida, que sea asumida de manera solidaria o subsidiaria por las Entidades Federativas con sus Municipios, organismos descentralizados y empresas de participación estatal mayoritaria y fideicomisos, locales o municipales, y por los Municipios con sus respectivos organismos descentralizados y empresas de participación municipal mayoritaria.

<sup>2</sup> Se refiere al valor del Bono Cupón Cero que respalda el pago de los créditos asociados al mismo (Activo).

Obligaciones a Corto Plazo (k)	Monto Contratado (l)	Plazo Pactado (m)	Tasa de Interés (n)	Comisiones y Costos Relacionados (o)	Tasa Efectiva (p)
<b>6. Obligaciones a Corto Plazo (Informativo)</b> A. Crédito 1 B. Crédito 2 C. Crédito XX					

**COLEGIO DE BACHILLERES DEL ESTADO DE OAXACA**  
 Informe Analítico de Obligaciones Diferentes de Financiamientos -LDF  
 Del 1 de enero al 30 de septiembre de 2022  
 (PESOS)

Denominación de las Obligaciones Diferentes de Financiamiento (c )	Fecha del Contrato (d)	Fecha de inicio de operación del proyecto (e)	Fecha de vencimiento (f)	Monto de la inversión pactado (g)	Plazo pactado (h)	Monto promedio mensual del pago de la contraprestación (i)	Monto promedio mensual del pago de la contraprestación correspondiente al pago de inversión (j)	Monto pagado de la inversión al 30 de junio de 2022 (k)	Monto pagado de la inversión actualizado al 30 de junio de 2022 (l)	Saldo pendiente por pagar de la inversión al 30 de junio de 2022 (m = g - l)
<b>A. Asociaciones Público Privadas (APP's) (A=a+b+c+d)</b> a) APP 1 b) APP 2 c) APP 3 d) APP XX  <b>B. Otros Instrumentos (B=a+b+c+d)</b> a) Otro Instrumento 1 b) Otro Instrumento 2 c) Otro Instrumento 3 d) Otro Instrumento XX  <b>C. Total de Obligaciones Diferentes de Financiamiento (C=A+B)</b>				<h1>No aplica</h1>						

**COLEGIO DE BACHILLERES DEL ESTADO DE OAXACA**  
**Estado Analítico del Ejercicio del Presupuesto de Egresos Detallado - LDF**  
**Clasificación por Objeto del Gasto (Capítulo y Concepto)**  
**Tercer Informe Trimestral del ejercicio enero - septiembre 2022 (PESOS)**

Concepto	Egresos					Subejercicio
	Aprobado	Ampliaciones/ (Reducciones)	Modificado	Devengado	Pagado	
<b>I. Gasto No Etiquetado (I=A+B+C+D+E+F+G+H+I)</b>	<b>581,587,524</b>	<b>404,017,683</b>	<b>985,605,207</b>	<b>883,885,944</b>	<b>864,150,869</b>	<b>101,719,263</b>
<b>A. Servicios Personales (A=a1+a2+a3+a4+a5+a6+a7)</b>	0	0	0	0	0	0
a1) Remuneraciones al Personal de Carácter Permanente						0
a2) Remuneraciones al Personal de Carácter Transitorio						0
a3) Remuneraciones Adicionales y Especiales						0
a4) Seguridad Social						0
a5) Otras Prestaciones Sociales y Económicas						0
a6) Previsiones						0
a7) Pago de Estímulos a Servidores Públicos						0
<b>B. Materiales y Suministros (B=b1+b2+b3+b4+b5+b6+b7+b8+b9)</b>	0	0	0	0	0	0
b1) Materiales de Administración, Emisión de Documentos y Artículos Oficiales						0
b2) Alimentos y Utensilios						0
b3) Materias Primas y Materiales de Producción y Comercialización						0
b4) Materiales y Artículos de Construcción y de Reparación						0
b5) Productos Químicos, Farmacéuticos y de Laboratorio						0
b6) Combustibles, Lubricantes y Aditivos						0
b7) Vestuario, Blancos, Prendas de Protección y Artículos Deportivos						0
b8) Materiales y Suministros Para Seguridad						0
b9) Herramientas, Refacciones y Accesorios Menores						0
<b>C. Servicios Generales (C=c1+c2+c3+c4+c5+c6+c7+c8+c9)</b>	0	0	0	0	0	0
c1) Servicios Básicos						0
c2) Servicios de Arrendamiento						0
c3) Servicios Profesionales, Científicos, Técnicos y Otros Servicios						0
c4) Servicios Financieros, Bancarios y Comerciales						0
c5) Servicios de Instalación, Reparación, Mantenimiento y Conservación						0
c6) Servicios de Comunicación Social y Publicidad						0
c7) Servicios de Traslado y Viáticos						0
c8) Servicios Oficiales						0
c9) Otros Servicios Generales						0
<b>D. Transferencias, Asignaciones, Subsidios y Otras Ayudas (D=d1+d2+d3+d4+d5+d6+d7+d8+d9)</b>	<b>581,587,524</b>	<b>404,017,683</b>	<b>985,605,207</b>	<b>883,885,944</b>	<b>864,150,869</b>	<b>101,719,263</b>
d1) Transferencias Internas y Asignaciones al Sector Público	581,587,524	404,017,683	985,605,207	883,885,944	864,150,869	101,719,263
d2) Transferencias al Resto del Sector Público						0
d3) Subsidios y Subvenciones						0
d4) Ayudas Sociales						0
d5) Pensiones y Jubilaciones						0
d6) Transferencias a Fideicomisos, Mandatos y Otros Análogos						0
d7) Transferencias a la Seguridad Social						0
d8) Donativos						0
d9) Transferencias al Exterior						0
<b>E. Bienes Muebles, Inmuebles e Intangibles (E=e1+e2+e3+e4+e5+e6+e7+e8+e9)</b>	0	0	0	0	0	0
e1) Mobiliario y Equipo de Administración						0
e2) Mobiliario y Equipo Educativo y Recreativo						0
e3) Equipo e Instrumental Médico y de Laboratorio						0
e4) Vehículos y Equipo de Transporte						0
e5) Equipo de Defensa y Seguridad						0
e6) Maquinaria, Otros Equipos y Herramientas						0
e7) Activos Biológicos						0
e8) Bienes Inmuebles						0
e9) Activos Intangibles						0
<b>F. Inversión Pública (F=f1+f2+f3)</b>	0	0	0	0	0	0
f1) Obra Pública en Bienes de Dominio Público						0
f2) Obra Pública en Bienes Propios						0
f3) Proyectos Productivos y Acciones de Fomento						0
<b>G. Inversiones Financieras y Otras Provisiones (G=g1+g2+g3+g4+g5+g6+g7)</b>	0	0	0	0	0	0
g1) Inversiones Para el Fomento de Actividades Productivas						0
g2) Acciones y Participaciones de Capital						0
g3) Compra de Títulos y Valores						0
g4) Concesión de Préstamos						0
g5) Inversiones en Fideicomisos, Mandatos y Otros Análogos						0
Fideicomiso de Desastres Naturales (Informativo)						0
g6) Otras Inversiones Financieras						0
g7) Provisiones para Contingencias y Otras Erogaciones Especiales						0
<b>H. Participaciones y Aportaciones (H=h1+h2+h3)</b>	0	0	0	0	0	0
h1) Participaciones						0
h2) Aportaciones						0
h3) Convenios						0
<b>I. Deuda Pública (I=i1+i2+i3+i4+i5+i6+i7)</b>	0	0	0	0	0	0
i1) Amortización de la Deuda Pública						0
i2) Intereses de la Deuda Pública						0
i3) Comisiones de la Deuda Pública						0
i4) Gastos de la Deuda Pública						0
i5) Costo por Coberturas						0
i6) Apoyos Financieros						0
i7) Adeudos de Ejercicios Fiscales Anteriores (ADEFAS)						0

Concepto	Egresos					Subejercicio
	Aprobado	Ampliaciones/ (Reducciones)	Modificado	Devengado	Pagado	
<b>II. Gasto Etiquetado (II=A+B+C+D+E+F+G+H+I)</b>	<b>581,587,524</b>	<b>-511,866</b>	<b>581,075,658</b>	<b>370,659,822</b>	<b>334,373,334</b>	<b>210,415,836</b>
<b>A. Servicios Personales (A=a1+a2+a3+a4+a5+a6+a7)</b>	0	0	0	0	0	0
a1) Remuneraciones al Personal de Carácter Permanente						0
a2) Remuneraciones al Personal de Carácter Transitorio						0
a3) Remuneraciones Adicionales y Especiales						0
a4) Seguridad Social						0
a5) Otras Prestaciones Sociales y Económicas						0
a6) Previsiones						0
a7) Pago de Estímulos a Servidores Públicos						0
<b>B. Materiales y Suministros (B=b1+b2+b3+b4+b5+b6+b7+b8+b9)</b>	0	0	0	0	0	0
b1) Materiales de Administración, Emisión de Documentos y Artículos Oficiales						0
b2) Alimentos y Utensilios						0
b3) Materias Primas y Materiales de Producción y Comercialización						0
b4) Materiales y Artículos de Construcción y de Reparación						0
b5) Productos Químicos, Farmacéuticos y de Laboratorio						0
b6) Combustibles, Lubricantes y Aditivos						0
b7) Vestuario, Blancos, Prendas de Protección y Artículos Deportivos						0
b8) Materiales y Suministros Para Seguridad						0
b9) Herramientas, Refacciones y Accesorios Menores						0
<b>C. Servicios Generales (C=c1+c2+c3+c4+c5+c6+c7+c8+c9)</b>	0	0	0	0	0	0
c1) Servicios Básicos						0
c2) Servicios de Arrendamiento						0
c3) Servicios Profesionales, Científicos, Técnicos y Otros Servicios						0
c4) Servicios Financieros, Bancarios y Comerciales						0
c5) Servicios de Instalación, Reparación, Mantenimiento y Conservación						0
c6) Servicios de Comunicación Social y Publicidad						0
c7) Servicios de Traslado y Viáticos						0
c8) Servicios Oficiales						0
c9) Otros Servicios Generales						0
<b>D. Transferencias, Asignaciones, Subsidios y Otras Ayudas (D=d1+d2+d3+d4+d5+d6+d7+d8+d9)</b>	<b>581,587,524</b>	<b>-3,849,191</b>	<b>577,738,333</b>	<b>369,758,475</b>	<b>333,471,987</b>	<b>207,979,859</b>
d1) Transferencias Internas y Asignaciones al Sector Público	581,587,524	-3,849,191	577,738,333	369,758,475	333,471,987	207,979,859
d2) Transferencias al Resto del Sector Público						0
d3) Subsidios y Subvenciones						0
d4) Ayudas Sociales						0
d5) Pensiones y Jubilaciones						0
d6) Transferencias a Fideicomisos, Mandatos y Otros Análogos						0
d7) Transferencias a la Seguridad Social						0
d8) Donativos						0
d9) Transferencias al Exterior						0
<b>E. Bienes Muebles, Inmuebles e Intangibles (E=e1+e2+e3+e4+e5+e6+e7+e8+e9)</b>	<b>0</b>	<b>3,337,324</b>	<b>3,337,324</b>	<b>901,347</b>	<b>901,347</b>	<b>2,435,977</b>
e1) Mobiliario y Equipo de Administración	0	405,130	405,130	401,513	401,513	3,617
e2) Mobiliario y Equipo Educativo y Recreativo	0	2,932,194	2,932,194	499,835	499,835	2,432,359
e3) Equipo e Instrumental Médico y de Laboratorio						0
e4) Vehículos y Equipo de Transporte						0
e5) Equipo de Defensa y Seguridad						0
e6) Maquinaria, Otros Equipos y Herramientas	0	0	0	0	0	0
e7) Activos Biológicos						0
e8) Bienes Inmuebles						0
e9) Activos Intangibles						0
<b>F. Inversión Pública (F=f1+f2+f3)</b>	0	0	0	0	0	0
f1) Obra Pública en Bienes de Dominio Público						0
f2) Obra Pública en Bienes Propios						0
f3) Proyectos Productivos y Acciones de Fomento						0
<b>G. Inversiones Financieras y Otras Provisiones (G=g1+g2+g3+g4+g5+g6+g7)</b>	0	0	0	0	0	0
g1) Inversiones Para el Fomento de Actividades Productivas						0
g2) Acciones y Participaciones de Capital						0
g3) Compra de Títulos y Valores						0
g4) Concesión de Préstamos						0
g5) Inversiones en Fideicomisos, Mandatos y Otros Análogos						0
Fideicomiso de Desastres Naturales (Informativo)						0
g6) Otras Inversiones Financieras						0
g7) Provisiones para Contingencias y Otras Erogaciones Especiales						0
<b>H. Participaciones y Aportaciones (H=h1+h2+h3)</b>	0	0	0	0	0	0
h1) Participaciones						0
h2) Aportaciones						0
h3) Convenios						0
<b>I. Deuda Pública (I=i1+i2+i3+i4+i5+i6+i7)</b>	<b>0</b>	<b>0</b>	<b>0</b>	<b>0</b>	<b>0</b>	<b>0</b>
i1) Amortización de la Deuda Pública						0
i2) Intereses de la Deuda Pública						0
i3) Comisiones de la Deuda Pública						0
i4) Gastos de la Deuda Pública						0
i5) Costo por Coberturas						0
i6) Apoyos Financieros						0
i7) Adeudos de Ejercicios Fiscales Anteriores (ADEFAS)	0	0	0	0	0	0
<b>III. Total de Egresos (III = I + II)</b>	<b>1,163,175,048</b>	<b>403,505,817</b>	<b>1,566,680,865</b>	<b>1,254,545,766</b>	<b>1,198,524,203</b>	<b>312,135,098</b>

**COLEGIO DE BACHILLERES DEL ESTADO DE OAXACA**  
**Estado Analítico del Ejercicio del Presupuesto de Egresos Detallado - LDF**  
**Clasificación Administrativa**  
**Tercer Informe Trimestral del ejercicio enero - septiembre 2022 (PESOS)**

Concepto	Egresos					Subejercicio
	Aprobado	Ampliaciones/ (Reducciones)	Modificado	Devengado	Pagado	
<b>I. Gasto No Etiquetado (I=A)</b>	<b>581,587,524</b>	<b>404,017,683</b>	<b>985,605,207</b>	<b>883,885,944</b>	<b>864,150,869</b>	<b>101,719,263</b>
A. Colegio de Bachilleres del Estado de Oaxaca	581,587,524	404,017,683	985,605,207	883,885,944	864,150,869	101,719,263
<b>II. Gasto Etiquetado (II=A)</b>	<b>581,587,524</b>	<b>-511,866</b>	<b>581,075,658</b>	<b>370,659,822</b>	<b>334,373,334</b>	<b>210,415,836</b>
A. Colegio de Bachilleres del Estado de Oaxaca	581,587,524	-511,866	581,075,658	370,659,822	334,373,334	210,415,836
<b>III. Total de Egresos (III = I + II)</b>	<b>1,163,175,048</b>	<b>403,505,817</b>	<b>1,566,680,865</b>	<b>1,254,545,766</b>	<b>1,198,524,203</b>	<b>312,135,098</b>



**COLEGIO DE BACHILLERES DEL ESTADO DE OAXACA**  
**Estado Analítico del Ejercicio del Presupuesto de Egresos Detallado - LDF**  
**Clasificación Funcional (Finalidad y Función)**  
**Tercer Informe Trimestral del ejercicio enero - septiembre 2022 (PESOS)**

Concepto	Egresos					Subejercicio
	Aprobado	Ampliaciones/ (Reducciones)	Modificado	Devengado	Pagado	
<b>I. Gasto No Etiquetado (I=A+B+C+D)</b>	<b>581,587,524</b>	<b>404,017,683</b>	<b>985,605,207</b>	<b>883,885,944</b>	<b>864,150,869</b>	<b>101,719,263</b>
<b>A. Gobierno (A=a1+a2+a3+a4+a5+a6+a7+a8)</b>	<b>0</b>	<b>0</b>	<b>0</b>	<b>0</b>	<b>0</b>	<b>0</b>
a1) Legislación						0
a2) Justicia						0
a3) Coordinación de la Política de Gobierno						0
a4) Relaciones Exteriores						0
a5) Asuntos Financieros y Hacendarios						0
a6) Seguridad Nacional						0
a7) Asuntos de Orden Público y de Seguridad Interior						0
a8) Otros Servicios Generales						0
<b>B. Desarrollo Social (B=b1+b2+b3+b4+b5+b6+b7)</b>	<b>581,587,524</b>	<b>404,017,683</b>	<b>985,605,207</b>	<b>883,885,944</b>	<b>864,150,869</b>	<b>101,719,263</b>
b1) Protección Ambiental						0
b2) Vivienda y Servicios a la Comunidad						0
b3) Salud						0
b4) Recreación, Cultura y Otras Manifestaciones Sociales						0
b5) Educación	581,587,524	404,017,683	985,605,207	883,885,944	864,150,869	101,719,263
b6) Protección Social						0
b7) Otros Asuntos Sociales						0
<b>C. Desarrollo Económico (C=c1+c2+c3+c4+c5+c6+c7+c8+c9)</b>	<b>0</b>	<b>0</b>	<b>0</b>	<b>0</b>	<b>0</b>	<b>0</b>
c1) Asuntos Económicos, Comerciales y Laborales en General						0
c2) Agropecuaria, Silvicultura, Pesca y Caza						0
c3) Combustibles y Energía						0
c4) Minería, Manufacturas y Construcción						0
c5) Transporte						0
c6) Comunicaciones						0
c7) Turismo						0
c8) Ciencia, Tecnología e Innovación						0
c9) Otras Industrias y Otros Asuntos Económicos						0
<b>D. Otras No Clasificadas en Funciones Anteriores (D=d1+d2+d3+d4)</b>	<b>0</b>	<b>0</b>	<b>0</b>	<b>0</b>	<b>0</b>	<b>0</b>
d1) Transacciones de la Deuda Pública / Costo Financiero de la						0
d2) Transferencias, Participaciones y Aportaciones Entre						0
Diferentes Niveles y Órdenes de Gobierno						0
d3) Saneamiento del Sistema Financiero						0
d4) Adeudos de Ejercicios Fiscales Anteriores						0
<b>II. Gasto Etiquetado (II=A+B+C+D)</b>	<b>581,587,524</b>	<b>-511,866</b>	<b>581,075,658</b>	<b>370,659,822</b>	<b>334,373,334</b>	<b>210,415,836</b>
<b>A. Gobierno (A=a1+a2+a3+a4+a5+a6+a7+a8)</b>	<b>0</b>	<b>0</b>	<b>0</b>	<b>0</b>	<b>0</b>	<b>0</b>
a1) Legislación						0
a2) Justicia						0
a3) Coordinación de la Política de Gobierno						0
a4) Relaciones Exteriores						0
a5) Asuntos Financieros y Hacendarios						0
a6) Seguridad Nacional						0
a7) Asuntos de Orden Público y de Seguridad Interior						0
a8) Otros Servicios Generales						0
<b>B. Desarrollo Social (B=b1+b2+b3+b4+b5+b6+b7)</b>	<b>581,587,524</b>	<b>-511,866</b>	<b>581,075,658</b>	<b>370,659,822</b>	<b>334,373,334</b>	<b>210,415,836</b>
b1) Protección Ambiental						0
b2) Vivienda y Servicios a la Comunidad						0
b3) Salud						0
b4) Recreación, Cultura y Otras Manifestaciones Sociales						0
b5) Educación	581,587,524	-511,866	581,075,658	370,659,822	334,373,334	210,415,836
b6) Protección Social						0
b7) Otros Asuntos Sociales						0
<b>C. Desarrollo Económico (C=c1+c2+c3+c4+c5+c6+c7+c8+c9)</b>	<b>0</b>	<b>0</b>	<b>0</b>	<b>0</b>	<b>0</b>	<b>0</b>
c1) Asuntos Económicos, Comerciales y Laborales en General						0
c2) Agropecuaria, Silvicultura, Pesca y Caza						0
c3) Combustibles y Energía						0
c4) Minería, Manufacturas y Construcción						0
c5) Transporte						0
c6) Comunicaciones						0
c7) Turismo						0
c8) Ciencia, Tecnología e Innovación						0
c9) Otras Industrias y Otros Asuntos Económicos						0
<b>D. Otras No Clasificadas en Funciones Anteriores (D=d1+d2+d3+d4)</b>	<b>0</b>	<b>0</b>	<b>0</b>	<b>0</b>	<b>0</b>	<b>0</b>
d1) Transacciones de la Deuda Pública / Costo Financiero de la						0
d2) Transferencias, Participaciones y Aportaciones Entre						0
Diferentes Niveles y Órdenes de Gobierno						0
d3) Saneamiento del Sistema Financiero						0
d4) Adeudos de Ejercicios Fiscales Anteriores	0	0	0	0	0	0
<b>III. Total de Egresos (III = I + II)</b>	<b>1,163,175,048</b>	<b>403,505,817</b>	<b>1,566,680,865</b>	<b>1,254,545,766</b>	<b>1,198,524,203</b>	<b>312,135,098</b>

**COLEGIO DE BACHILLERES DEL ESTADO DE OAXACA**  
**Estado Analítico del Ejercicio del Presupuesto de Egresos Detallado - LDF**  
**Clasificación de Servicios Personales por Categoría**  
**Tercer Informe Trimestral del ejercicio enero - septiembre 2022 (PESOS)**

Concepto	Egresos					Subejercicio
	Aprobado	Ampliaciones/ (Reducciones)	Modificado	Devengado	Pagado	
<b>I. Gasto No Etiquetado (I=A+B+C+D+E+F)</b>	<b>549,030,737</b>	<b>11,497,100</b>	<b>560,527,837</b>	<b>473,562,439</b>	<b>460,578,952</b>	<b>86,965,398</b>
A. Personal Administrativo						0
B. Magisterio	549,030,737	11,497,100	560,527,837	473,562,439	460,578,952	86,965,398
C. Servicios de Salud (C=c1+c2)						0
c1) Personal Administrativo						0
c2) Personal Médico, paramédico y afín						0
D. Seguridad Pública						0
E. Gastos asociados a la implementación de nuevas leyes federales o reformas a las mismas (E=e1+e2)						0
e1) Nombre del Programa o Ley 1						0
e2) Nombre del Programa o Ley 2						0
F. Sentencias laborales definitivas	0	0	0	0	0	0
<b>II. Gasto Etiquetado (I=A+B+C+D+E+F)</b>	<b>549,030,737</b>	<b>-554,111</b>	<b>548,476,626</b>	<b>350,330,186</b>	<b>317,169,085</b>	<b>198,146,440</b>
A. Personal Administrativo						0
B. Magisterio	549,030,737	-554,111	548,476,626	350,330,186	317,169,085	198,146,440
C. Servicios de Salud (C=c1+c2)						0
c1) Personal Administrativo						0
c2) Personal Médico, paramédico y afín						0
D. Seguridad Pública						0
E. Gastos asociados a la implementación de nuevas leyes federales o reformas a las mismas (E=e1+e2)						0
e1) Nombre del Programa o Ley 1						0
e2) Nombre del Programa o Ley 2						0
F. Sentencias laborales definitivas						0
<b>III. Total de Gasto en Servicios Personales (III = I + II)</b>	<b>1,098,061,473</b>	<b>10,942,990</b>	<b>1,109,004,463</b>	<b>823,892,625</b>	<b>777,748,037</b>	<b>285,111,838</b>

COLEGIO DE BACHILLERES DEL ESTADO DE OAXACA  
Informe sobre Estudios Actuariales - LDF

	Pensiones y jubilaciones	Salud	Riesgos de trabajo	Invalidez y vida	Otras prestaciones sociales
<p><b>Tipo de Sistema</b> Prestación laboral o Fondo general para trabajadores del estado o Beneficio definido, Contribución definida o Mixto</p> <p><b>Población afiliada</b> Activos Edad máxima Edad mínima Edad promedio Pensionados y Jubilados Edad máxima Edad mínima Edad promedio Beneficiarios Promedio de años de servicio (trabajadores activos) Aportación individual al plan de pensión como % del salario Aportación del ente público al plan de pensión como % del salario Crecimiento esperado de los pensionados y jubilados (como %) Crecimiento esperado de los activos (como %) Edad de Jubilación o Pensión Esperanza de vida</p> <p><b>Ingresos del Fondo</b> Ingresos Anuales al Fondo de Pensiones</p> <p><b>Nómina anual</b> Activos Pensionados y Jubilados Beneficiarios de Pensionados y Jubilados</p> <p><b>Monto mensual por pensión</b> Máximo Mínimo Promedio</p> <p><b>Monto de la reserva</b></p> <p><b>Valor presente de las obligaciones</b> Pensiones y Jubilaciones en curso de pago Generación actual Generaciones futuras</p> <p><b>Valor presente de las contribuciones asociadas a los sueldos futuros de cotización</b> Generación actual Generaciones futuras</p> <p><b>Valor presente de aportaciones futuras</b> Generación actual Generaciones futuras Otros Ingresos</p> <p><b>Déficit/superávit actuarial</b> Generación actual Generaciones futuras</p> <p><b>Periodo de suficiencia</b> Año de descapitalización Tasa de rendimiento</p> <p><b>Estudio actuarial</b> Año de elaboración del estudio actuarial Empresa que elaboró el estudio actuarial</p>					

No aplica