



GOBIERNO DEL ESTADO DE OAXACA
“506 - COLEGIO DE BACHILLERES DEL ESTADO DE OAXACA”
NOTAS A LOS ESTADOS FINANCIEROS
“CIFRAS AL 31 DE MARZO DEL 2026”

(PESOS)

NOTAS DE GESTIÓN ADMINISTRATIVA

Introducción

Remito informe relacionado con la Información Financiera del Colegio de Bachilleres del Estado de Oaxaca al mes de marzo del ejercicio fiscal 2026.

Autorización e Historia

- a) Fecha de creación del ente.

El 29 de mayo de 1981 el Lic. Pedro Vásquez Colmenares: Gobernador Constitucional del Estado Libre y Soberano de Oaxaca presentó ante la H. Quincuagésima Primera Legislatura Constitucional Del Estado Libre y Soberano de Oaxaca, iniciativa de Ley que crea; El Colegio de Bachilleres del Estado de Oaxaca.

Abriendo sus puertas en el mismo año, fue formalizado el 27 de junio de 1981 a través del Decreto de Creación N° 41 como un Organismo Público Descentralizado con personalidad jurídica y patrimonio propio.

En el año 2000 se Publicó en el Periódico Oficial del Gobierno del Estado el Decreto del Ejecutivo por el que se crea el Organismo Público Descentralizado, el 23 de septiembre del mismo año, mediante similar publicado en el Periódico Oficial se reforman, adicionan y derogan algunas de sus disposiciones como las relativas a la conformación y atribuciones del ente, el 9 de diciembre del 2009 se publicó el primer Reglamento Interno.

- b) Principales cambios en su estructura.

El Colegio de Bachilleres del Estado de Oaxaca, publicó su Reglamento interno en el Periódico Oficial N° 30 del 23 de julio del 2016, en la cual se incluyó la reacción de terminologías más recientes, nuevas definiciones, de los Comités Internos en el cual se reestructuran y

actualizan las facultades de la Dirección General, de los planteles y de las Áreas Administrativas, ordena y sistematiza sus artículos en títulos y capítulos incluyendo uno relativo a los actos administrativos, enlace y acceso a la información entre otras.

Los estados Financieros de los entes públicos, proveen de información financiera a los principales usuarios de la misma, al Congreso y a los ciudadanos.

El objetivo del presente documento es la revelación de información económica y financiera más relevantes que influyen en la toma de decisiones al mes de marzo del ejercicio fiscal 2026, y deberán ser considerados en la elaboración de los estados financieros para la mayor comprensión de los mismos y sus particulares.

De esta manera, se informa y explica la respuesta del gobierno a las condiciones relacionadas con la información financiera de cada periodo de gestión: además, de exponer aquellas políticas que podrían afectar la toma de decisiones en períodos posteriores.

Panorama Económico y Financiero

Al Colegio de Bachilleres del Estado de Oaxaca, mediante oficio N°: SF/OS/1520/2025, se le autorizó un presupuesto de egresos para el ejercicio fiscal 2026 de: \$1,672,003,949.56 (un mil seiscientos setenta y dos millones tres mil novecientos cuarenta y nueve pesos 56/100 M.N) con fundamento en la Ley Orgánica del Poder Ejecutivo del Estado de Oaxaca y el Decreto del Presupuesto de Egresos del Estado de Oaxaca, mismo que se encuentra distribuido conforme a la estructura programática presentada en el Programa Operativo Anual (POA).

Organización y Objeto Social

a) Objeto Social:

De acuerdo al artículo 2 de su decreto de creación.

- I. Impartir, impulsar y promover la Educación Media Superior a nivel bachillerato, apegándose a lo dispuesto por el Art. 3° de la Constitución General de la República, la Ley Federal de Educación y demás ordenamientos vigentes que regulan la materia y sus reglamentos.

b) Principal Actividad:

Brindar educación media superior de calidad a la población en general que cumpla con los requisitos que exige la ley, los reglamentos sobre la materia y demás que sean necesarios para el logro de sus objetivos.

c) Ejercicio Fiscal:

2026

d) Régimen Jurídico:

Persona moral con personalidad jurídica y patrimonio propio.

e) Consideraciones fiscales del ente.

Las obligaciones Fiscales del Colegio de Bachilleres del Estado son las siguientes:

Entero de retenciones mensuales de ISR sueldos y salarios

Entero de retenciones mensuales de ISR por asimilados a salarios

Entero de retenciones mensuales de ISR por arrendamiento

Entero de retenciones mensuales de ISR por servicios profesionales

IMPUESTO SOBRE LA RENTA

Con base a lo establecido en el artículo 79 fracción XXIV del Título III del Régimen de las Personas Morales con Fines No Lucrativos de la Ley del Impuesto sobre la Renta, el Colegio de Bachilleres de Oaxaca no es contribuyente de este impuesto.

Se realiza la retención y entero mensual del impuesto retenido a terceros

f) Estructura organizacional básica:

**COLEGIO DE BACHILLERES DEL ESTADO DE OAXACA
ESTRUCTURA ORGANICA**

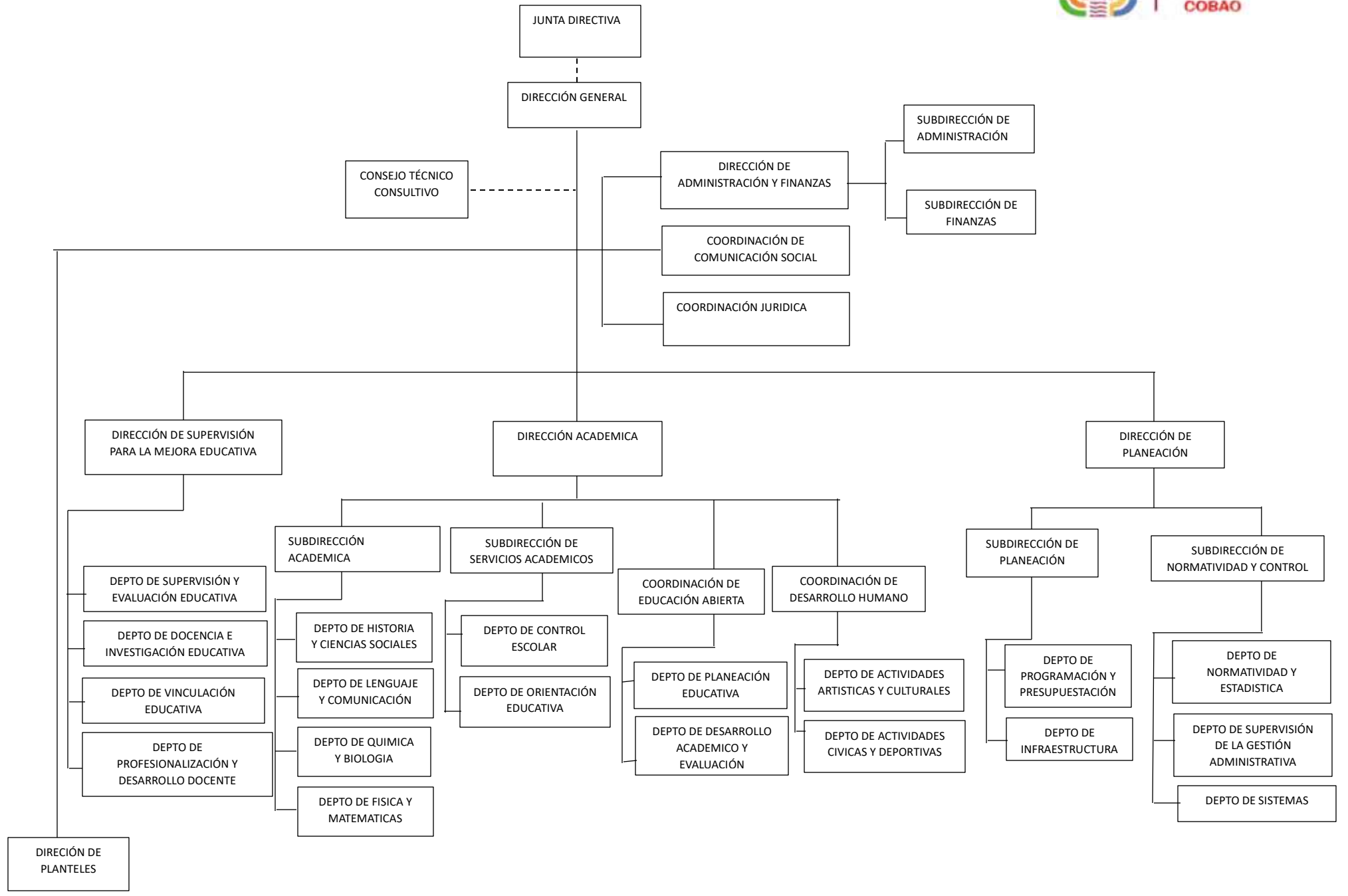

- g) Fideicomisos de los cuales es fideicomitente o fideicomisario, y contratos análogos, incluyendo mandatos de los cuales es parte.

El Colegio de Bachilleres del estado de Oaxaca no cuenta con fideicomisos.

Bases de Preparación de los Estados Financieros

- a) Si se ha observado la normatividad emitida por el CONAC y demás disposiciones legales aplicables.

Los estados financieros se emiten cumpliendo con la Normatividad emitida por la CONAC.

- b) La normatividad aplicada para el reconocimiento, valuación y revelación de los diferentes rubros de la información financiera, así como las bases de medición utilizadas para la elaboración de los estados financieros; por ejemplo: costo histórico, valoración de realización, valor razonable, valor de recuperación o cualquier otro método empleado y los criterios de aplicación de los mismos.

Se aplicó al mes de marzo del ejercicio fiscal 2026, la normatividad vigente para el reconocimiento, valuación y revelación de los diferentes rubros de la información Financiera, así como las bases de medición: valor de realización, respetando en el total de las operaciones su costo histórico.

- c) Postulados básicos de Contabilidad Gubernamental.

Los emitidos por el CONAC:

1. Sustancia Económica
2. Entes Públicos
3. Existencia Permanente
4. Revelación Suficiente
5. Importancia Relativa
6. Registro e Integración Presupuestaria
7. Consolidación de Información financiera
8. Devengo Contable

- 9. Valuación
- 10. Dualidad Económica
- 11. Consistencia

d) Norma supletoria.

Las permitidas por la Normatividad del CONAC.

e) Para las entidades que por primera vez estén implementando el base devengado de acuerdo a la Ley de Contabilidad, deberán:

-Revelar las nuevas políticas de reconocimiento:

De acuerdo a lo establecido por el CONAC.

INGRESOS

Devengado. - Cuando exista jurídicamente el derecho al cobro.

Recaudado. - Cuando existe el cobro en efectivo o cualquier otro medio de pago

EGRESOS

Comprometido. - Cuando se existe la aprobación por una autoridad competente de un acto administrativo, u otro instrumento jurídico que formaliza una relación jurídica con terceros para la adquisición de bienes y servicios.

Devengado. - Cuando se reconoce de una obligación de pago a favor de terceros por la recepción de conformidad de bienes, servicios contratados.

Ejercido. - Cuando se emite una cuenta por liquidar Certificada aprobada por la autoridad competente

Pagado. - Cuando se realiza la cancelación total o parcial de las obligaciones de pago.

-Revelar los cambios en las políticas, la clasificación y medición de las mismas, así como su impacto en la información financiera:

Políticas de Contabilidad Significativas

a) Actualización:

El registro de la contabilidad se realizó en base a los lineamientos establecidos por el CONAC.

b) Informar sobre la realización de operaciones en el extranjero y de sus efectos en la información financiera gubernamental:

Durante el periodo al mes de marzo 2026, el Colegio de Bachilleres del estado de Oaxaca no se realizaron operaciones en Moneda Extranjera.

c) Método de evaluación de la inversión en acciones en el Sector Paraestatal.

En el Colegio de Bachilleres del Estado de Oaxaca, no cuenta con ningún método de evaluación de inversiones en acciones del sector paraestatal.

d) Sistema y método de valuación de inventarios.

El CONAC ha emitido las normas para la valoración de los Activos y el patrimonio de los entes públicos, esta norma permite definir y estandarizar los conceptos básicos de valuación, contenidos en las normas particulares aplicables a los distintos elementos integrantes de los estados Financieros.

e) Beneficios a empleados:

No se tienen reservas para beneficios futuros de los empleados, más que las contempladas anualmente en el presupuesto de egresos del ejercicio presente.

f) Provisiones:

Las provisiones al 31 de marzo del ejercicio fiscal 2026, lo conforman los siguientes conceptos: en el rubro de servicios personales (nómina de los trabajadores) pagos a terceros institucionales y gastos de operación.

g) Reservas:

El Colegio de bachilleres del estado de Oaxaca no cuenta con reservas.

h) Cambios en políticas contables y corrección de errores junto con la revelación de los efectos que se tendrá en la información financiera del ente público, ya sea retrospectivos o prospectivos.

El Colegio de Bachilleres del Estado de Oaxaca no se aplicaron cambio Políticas contables y corrección de errores junto con la revelación de los efectos que se tendrá en la información financiera.

i) Reclasificaciones:

El Colegio de Bachilleres del Estado de Oaxaca en este periodo al mes de marzo del ejercicio 2026 no se aplicaron reclasificaciones.

j) Depuración y Cancelación de saldos:

Las depuraciones y cancelaciones de saldos de ejercicios anteriores, y en seguimiento al proceso, se informa que el día 15 de octubre del 2024, se indico por parte de la Secretaría de Finanzas que próximamente serian publicados los lineamientos normativos para realizar los registros contables correspondientes, así mismo con fecha 19 de septiembre de 2025 se realizo una mesa de trabajo con personal de la Secretaria Finanzas donde se levanto una minuta y se consideró el cumplimiento de revisión y análisis de saldos contables de ejercicios anteriores con la finalidad de presentar cifras actualizadas en los Estados Financieros, mismas que ya se están trabajando y enviando a la Secretaria de Finanzas para su revisión.

Posición en Moneda Extranjera y Protección por Riesgo Cambiario

a) Activos en moneda extranjera:

El Colegio de Bachilleres del estado de Oaxaca en el periodo de enero a marzo 2026 no cuenta con activos en moneda extranjera.

b) Pasivos en moneda extranjera:

No se tienen Pasivos en moneda extranjera

c) Posición en moneda extranjera:

El Colegio de Bachilleres del Estado de Oaxaca no cuenta con posición de moneda extranjera.

d) Tipo de cambio:

El Colegio de Bachilleres del Estado de Oaxaca, al no contar con cuentas en moneda extranjera, no se maneja ningún tipo de cambio.

e) Equivalente en moneda nacional:

Al no contar con moneda extranjera, no se efectúa al equivalente a moneda nacional.

Reporte Analítico del Activo

a) Vida útil o porcentajes de depreciación, deterioro o amortización utilizados en los diferentes tipos de activos:

Durante el periodo de enero a marzo 2026, la entidad refleja saldos en el rubro de Depreciación Deterioro y Amortización Acumulada de Bienes e Intangibles.

b) Cambios en el porcentaje de depreciación o valor residual de los activos:

El Colegio de Bachilleres del Estado de Oaxaca no aplicó cambios en el porcentaje de depreciación

c) Importe de los gastos conceptualizados en el ejercicio, tanto financieros como de investigación y desarrollo:

El Colegio de Bachilleres del Estado de Oaxaca no manejo importes en gastos conceptualizados en el ejercicio.

- d) Riesgos por tipo de cambio o tipo de interés de las inversiones financieras:

El Colegio de Bachilleres del Estado de Oaxaca no tiene riesgos por tipo de cambio o intereses de inversiones

- e) Valor en el ejercicio de los bienes construidos por la entidad:

Los bienes de la entidad se reconocen dentro de su Activo No Circulante de su costo histórico, de conformidad con el artículo 29 de la Ley General de Contabilidad Gubernamental.

- f) Otras circunstancias de carácter significativo que afecten el activo, tales como bienes en garantía, señalados en embargos, litigios, títulos de inversiones, entregados en garantías, baja significativa del valor de inversiones financieras, etc.:

En el rubro de activos fijos algunos terrenos están en proceso de litigio y siendo atendidos por la Coordinación Jurídica de esta entidad, en virtud de que no se cuenta con los títulos de propiedad en la gran mayoría de los terrenos donde se localizan los planteles.

- g) Desmantelamiento de Activos, procedimientos, implicaciones, efectos contables:

El Colegio de Bachilleres del Estado de Oaxaca no realizó desmantelamiento de activos o procedimientos.

- h) Administración de activos; planeación con el objetivo de que el ente los utilice de manera más efectiva:

Se utilizan los activos con la operación y mantenimiento óptimo. Se cuenta con un procedimiento de asignación y resguardo individualizado para cada uno de los bienes con los que cuenta esta Institución.

Adicionalmente, se deben incluir las explicaciones de las principales variaciones en el activo, como sigue:

- a) Inversiones en valores:

El Colegio de Bachilleres del Estado de Oaxaca, no cuenta con inversiones en valores.

b) Patrimonio de Organismos descentralizados:

El Colegio de Bachilleres del Estado de Oaxaca, no cuenta con un Patrimonio de Organismos descentralizados.

c) Inversiones en empresas de participación mayoritaria:

No se tiene inversión en este tipo de empresas.

d) Inversiones en empresas de participación minoritaria:

No se tienen inversiones en este tipo de empresas.

e) Patrimonio de organismos descentralizados de control Presupuestario directo.

No se cuenta con patrimonio de control presupuestario directo.

Fideicomisos, Mandatos y Análogos

a) Por ramo administrativo que los reporta

El Colegio de Bachilleres del Estado de Oaxaca por ramo administrativo no cuenta con fideicomisos, mandatos y análogos.

b) Enlistar los de mayor monto de disponibilidad, relacionando aquellos que conforman el 80% de las disponibilidades:

El Colegio de Bachilleres del Estado de Oaxaca no cuenta con un enlistado de mayor disponibilidad que conforman el 80%.

Reporte de la Recaudación

- a) Análisis del comportamiento de la recaudación correspondiente al ente público o cualquier tipo de ingreso, de forma separada los ingresos locales de los federales:

El Colegio de Bachilleres del Estado de Oaxaca no cuenta con recaudación de ingresos de forma separada a los ingresos locales y federales.

- b) Proyección de la recaudación e ingresos en el mediano plazo:

El Colegio de Bachilleres del Estado de Oaxaca no tiene recaudación de ingresos a mediano plazo.

Información sobre la Deuda y el Reporte Analítico de la Deuda

- a) Utilizar al menos los siguientes indicadores: Deuda respecto al PIB y deuda respecto a la recaudación, tomando como mínimo, un periodo igual o menor a 5 años.

El Colegio de Bachilleres del Estado de Oaxaca no tiene deuda para implementar los indicadores señalados.

- b) Información de manera agrupada por tipo de valor gubernamental o instrumento financiero en la que se considere intereses, comisiones, tasa, perfil de vencimiento y otros gastos de la deuda.

El Colegio de Bachilleres del Estado de Oaxaca no cuenta con deuda para considerar intereses, comisiones u otros gastos de la deuda.

Calificaciones otorgadas

No se cuenta con calificaciones otorgadas o certificaciones.

Proceso de Mejora

a) Principales Políticas de control interno:

A la fecha se aplicaron políticas de austeridad con el objeto de optimizar los recursos y se pudiera cumplir con todos los planes y proyectos a desarrollar en el periodo de enero a marzo 2026.

b) Medidas de desempeño financiero, metas y alcance:

Racionar el uso de los recursos, para alcanzar el cumplimiento de las funciones para el ejercicio completo.

Se cumple con las metas establecidas en el plan de trabajo durante este mes de enero a marzo del ejercicio fiscal 2026.

Información por Segmentos

Toda la información del Ente, está procesada y se encuentra disponible por Unidad Responsable de realizar las funciones propias.

Eventos Posteriores al Cierre

El ente público no tiene hechos ocurridos en el periodo posterior al que informa, que proporcionen mayor evidencia sobre eventos que le afectan económicamente y que no se conocían a la fecha de cierre.

Partes Relacionadas

No existen partes relacionadas que pudieran ejercer influencia significativa sobre la toma de decisiones financieras y operativas.

Responsabilidad sobre la Presentación Razonable de la Información Contable

Estos Estados Financieros fueron autorizados para su emisión el día 13 de abril del 2026, por el Mtro. Alfredo Aspiroz Moreno en su carácter de Director de Administración y Finanzas.

NOTAS DE DESGLOSE

NOTAS AL ESTADO DE ACTIVIDADES

Muestra el resultado de las operaciones de la entidad al mes de enero a marzo del ejercicio fiscal 2026, integrado de la siguiente forma:

Cuentas	2026	2025
Ingresos y Otros Beneficios		
Participaciones, Aportaciones, Transferencias, Asignaciones, Subsidios y Otras Ayudas	449,486,753	1,922,071,356
Total de Ingresos y Otros Beneficios	449,486,753	1,922,071,356
Gastos y Otras Perdidas		
Transferencias, Asignaciones Subsidios y Otras Ayudas		
Trasferencias Internas y Asignaciones al Sector Publico	346,642,164	1,918,448,072
Ayudas Sociales		
Otros Gastos y Perdidas Extraordinarias	134,139	2,142,969
Total de Gastos y Otras Perdidas	346,776,303	1,920,591,041
Ahorro Neto del Ejercicio	102,710,450	1,480,315

Ingresos y Otros Beneficios

Los ingresos corresponden a los recursos recaudados del mes de enero a marzo del ejercicio fiscal 2026, el cual asciende a un importe de \$ 449,486,753.00 (cuatrocientos cuarenta y nueve millones cuatrocientos ochenta y seis mil setecientos cincuenta y tres pesos 00/100 M.N) recursos que fueron comprometidos y devengados durante este periodo.

Gastos y Otras Pérdidas

El rubro de Gastos y Otras Pérdidas, corresponden a lo devengado por la Entidad al mes de marzo del ejercicio fiscal 2026, por la cantidad de: \$ 346,776,303.00 (trescientos cuarenta y seis millones setecientos setenta y seis mil trescientos tres pesos 00/100 M.N) integrado de la siguiente manera:

Transferencias, Asignaciones, Subsidios y Otras Ayudas.

Transferencias Internas y Asignaciones al Sector Público, refleja un saldo de \$ 346,642,164.00 (trescientos cuarenta y seis millones seiscientos cuarenta y dos mil ciento sesenta y cuatro pesos 00/100 M.N), correspondiente a recursos que fueron comprometidos y devengados en los rubros de: Servicios personales, Materiales y Suministros y Servicios Generales durante este periodo.

Subsidios y Subvenciones

a) Ayudas Sociales al mes de marzo \$0 (cero pesos 00/100 M.N.).

Otros Gastos y Pérdidas Extraordinarias

Estimaciones, depreciaciones, deterioros, obsolescencia y amortizaciones, refleja un saldo de \$134,139.00 (ciento treinta y cuatro mil ciento treinta y nueve pesos 00/100 M.N.)

Ahorro Neto del Ejercicio

En el Estado de Actividades durante el periodo de enero a marzo del ejercicio fiscal 2026, refleja un Ahorro Neto del Ejercicio por la cantidad de \$102,710,450.00(ciento dos millones setecientos diez mil cuatrocientos cincuenta pesos 00/100 M.N)

NOTAS AL ESTADO DE SITUACIÓN FINANCIERA

El estado de Situación Financiera tiene como propósito mostrar información relativa a los recursos y obligaciones de la entidad.

Activo

Efectivo y Equivalentes

El rubro de efectivo y equivalentes correspondiente al mes de marzo del ejercicio fiscal 2026, representa los recursos disponibles de la Entidad, saldo que se refleja en la cuenta de Bancos por un importe de \$148,433,246.00 (treinta y cinco millones seiscientos treinta y cuatro mil cuatrocientos setenta pesos 00/100 M.N.)

Se cuenta con un fondo rotatorio de \$ 200,00.00 (doscientos mil pesos 00/100 M.N.)

Efectivo y Equivalentes	Ejercicio 2026	Ejercicio 2025
BANAMEX CTA 9130165610-7	53,515.26	3,574.29
BANAMEX CTA 2610701829925406	38,454.63	12,454.60
BANAMEX CTA 701903170465	259,011.27	258,564.55
BANAMEX CTA 701973617178	155,530.22	298,298.04
BANAMEX CTA 702161485072	369.34	0.00
BBVA BANCOMER CTA 159530002	78,422.41	81,346.63
BBVA BANCOMER CTA 1267898034	0.01	0.00
SANTANDER CTA 65-50906157-8	753.30	753.22
SANTANDER CTA 65-509690453	16,546.10	16,544.45
SANTANDER CTA 655102199860	1,500,085.28	1,499,935.28
SANTANDER CTA 655102225381	8,962.61	8,961.71
SANTANDER CTA 65510219773	4,540.57	4,540.11
SANTANDER CTA 65510376374	1,562,416.76	1,562,260.53
SANTANDER CTA 65510838911	3,488,280.64	58,104,115.13
SANTANDER CTA 65510839110	4,986,144.35	39,296,414.47
SANTANDER CTA 65510840487	966,930.30	13,380,304.62
SANTANDER CTA 65510844765	26,223.80	77,693.60
SANTANDER CTA 655108599379	180,593.85	189,933.57
SANTANDER CTA 655114168740	3,211,995.43	0.00
SANTANDER CTA 655114163402	1,109,470.93	0.00
SANTANDER CTA 655114166616	119,940,011.66	0.00
SANTANDER CTA 655114221014	57,678.21	0.00
INBURSA CTA 10500747112238	2,643.18	3,301.16
BANCO AZTECA 127180001657728210	297,189.68	297,122.57
BANCO AZTECA 1720164210483	6,982,163.65	6,519,751.98
BANCO AZTECA 1270172470121032688	3,443,446.01	4,462,959.65
BANCO AZTECA 01720125307547	3,830.54	3,829.71
BANCO AZTECA 127180001582135978	48,768.44	48,757.46
BANCO AZTECA 127180001796357500	9,267.59	9,266.13
BANCO AZTECA 127180021166119882	0.02	0.00

Debido a la operatividad interna y a la solicitud del personal que labora en este Colegio de Bachilleres del Estado de Oaxaca que tiene cuentas de nómina aperturadas en diferentes instituciones bancarias como son Banco Santander México, S.A., Banco Nacional de México, S.A., Banco Inbursa S.A. de C.V., y Banco Azteca, S.A., las dispersiones para el pago de la nómina quincenal y el de otras prestaciones se efectúan en cada una de estas instituciones bancarias, motivo por el cual, se solicita se realicen los movimientos bancarios necesarios para tal efecto.

De las cuentas de ejercicios anteriores se describe a continuación su estatus al 31 de marzo del presente año.

CUENTA	SALDO 31/01/2026	OBSERVACIÓN
BANAMEX CTA 9130165610-7	53,515.26	Revisión y análisis para su integración de los sueldos y salarios pendientes de pago.
BANAMEX CTA 2610701829925406	38,454.63	Revisión y análisis para su integración de los sueldos y salarios pendientes de pago.
BANAMEX CTA 701903170465	259,011.27	Revisión y análisis para su integración de los sueldos y salarios pendientes de pago.
BBVA BANCOMER CTA 159530002	78,422.41	Revisión y análisis para su integración de saldo de cuotas.
SANTANDER CTA 65-50906157-8	753.30	Análisis para su cancelación de sueldos retenidos.
SANTANDER CTA 65-509690453	16,546.10	Análisis para su cancelación de sueldos y cuotas.
SANTANDER CTA 655102199860	1,500,085.28	Revisión de sueldos y otras prestaciones pendientes de pago.
SANTANDER CTA 655102225381	8,962.61	Revisión de sueldos y otras prestaciones pendientes de pago.
SANTANDER CTA 65510219773	4,540.57	Revisión de cuotas y saldos pendientes de reintegro.
SANTANDER CTA 65510376374	1,562,416.76	Cuenta concentradora sueldos retenidos.
BANCO ZTECA 127180001657728210	297,189.68	Cuenta concentradora gastos de operación y sueldos retenidos.
BANCO AZTECA 1720164210483	6,982,163.65	Provisión de sueldos y cuotas de los casos jurídicos.
BANCO AZTECA 70172470121032688	3,443,446.01	Provisiones de finiquitos y otras prestaciones, casos pendientes de determinar la designación de los beneficiarios.
BANCO AZTECA 01720125307547	3,830.54	Revisión e integración de los sueldos rechazados pendientes de pago.
BANCO AZTECA 17180001582135978	48,768.44	Revisión e integración de los sueldos rechazados pendientes de pago.
TOTAL	14,298,106.51	

Derechos a recibir Efectivo y Equivalentes y Bienes o Servicios

En el rubro de Derechos a recibir Efectivo y Equivalentes (Otros deudores diversos por cobrar a C.P) el saldo que se expresa en el Estado de Situación Financiera al mes de marzo del ejercicio fiscal 2026, corresponden a las provisiones por retenciones de nómina del ejercicio 2026, integrándose de la siguiente forma: Subsidio al empleo, Impuestos Sobre Sueldos y Salarios (ISS) contribuciones: Préstamo ISSSTE a C.P, Ahorro solidario, préstamo Inbursa, Seguro de vida Inbursa, ISSSTE, Seguro de Fovissste, Prestamos Issste, Nomina de Apoyo Sapi de C.V SOFOM, E.N.R, entre otras.

No. DE CUENTA	DESCRIPCION	SALDO	90 Días	180 Días	365 Días	Mas 365 Dias
1.1.2.2.9.002	Otras Cuentas por Cobrar	52,289.12	X	X	X	52,289.12
1.1.2.3.9.008	Subsidio al Empleo	588,601.20	X	X	X	588,601.20
1.1.2.3.9.010	Provisiones de Terceros	148,857,938.91	X	X	X	148,857,938.91
1.1.2.3.9.011	Otros Deudores	13,272,173.31	X	X	X	13,272,173.31
TOTAL		162,771,002.54				162,771,002.54

Cabe señalar que en este rubro se contempla el saldo de clc´s que no fueron ministrados por la Tesorería de la Secretaria de Finanzas.

Está constituido por el conjunto de valores y derechos de realización o disponibilidad con un periodo de tiempo superior a un año.

Inventarios

El Colegio de Bachilleres del Estado de Oaxaca no cuenta con bienes disponibles para su transformación o algún proceso de elaboración.

Almacén

El Colegio de Bachilleres del Estado de Oaxaca no cuenta con un método de evaluación de almacén debido a que no se tiene un proceso de transformación y elaboración de bienes.

Inversiones Financieras

El Colegio de Bachilleres del Estado de Oaxaca no cuenta con inversiones financieras.

Bienes muebles, inmuebles e intangibles

El rubro de Bienes Muebles del Colegio de Bachilleres del Estado de Oaxaca, está integrado de la siguiente forma:

CUENTAS	2026	2025
Muebles de Oficina y Estantería	7,251,980	7,276,250
Muebles excepto de Oficina y Estantería	47,454	47,454
Equipo de Cómputo y Tecnologías de la Información	18,822,293	18,896,898
Otros mobiliarios y equipos de administración	164,849	187,274
Equipos y Aparatos Audiovisuales	2,162,750	2,162,750
Otro Mobiliario y Equipo Educativo y Recreativo	1,832,330	1,837,003
Equipo médico y de laboratorio	59,072	59,072
Automóviles y Camiones	8,868,183	8,868,183
Sistemas de aire acondicionado, calefacción y de refrigeración industrial y comercial	1,537,292	1,537,292
Equipo de comunicación y telecomunicación	8,730	8,730
Bienes artísticos culturales y científicos	277,839	277,839
TOTAL	41,032,773	41,158,746

Para este ejercicio 2026 se realizó la verificación física en los 68 planteles, 13 centros de educación abierta y 41 oficinas administrativas según estructura orgánica, actualizando los siguientes rubros: Resguardante, Estado Físico, Ubicación, Color y Modelo de cada uno de los bienes muebles asignados a esta UR, de los cuales se desprenden los siguientes datos:

De un total de 64,849 bienes muebles

Cantidad	Estado físico
48,140	Bueno
13,038	Regular
3,671	Malo

En el periodo de enero a marzo del ejercicio fiscal 2026, el saldo del rubro de Activo no Circulante es de \$285,528,664.00 (doscientos ochenta y cinco millones quinientos veintiocho mil seiscientos sesenta y cuatro pesos 00/100 M.N)

CUENTAS	2026	2025
ACTIVO CIRCULANTE		
Efectivo Equivalentes	148,433,246	127,148,433
Derechos a recibir efectivo y Equivalente	170,368,658	159,683,500
Total de Activo Circulante	318,801,904	286,831,933
Bienes Muebles	41,032,773	41,158,746
Bienes Inmuebles	285,038,143	285,038,143
Depreciación, Deterioro y amortización Acumulada de Bienes e Intangibles	-40,542,251	-40,542,251
Total de Activo no Circulante	285,528,664	285,654,637
TOTAL DE ACTIVOS	604,330,568	527,486,570

Estimaciones y Deterioros

El Colegio de Bachilleres del Estado de Oaxaca cuenta con un método para estimaciones o deterioros establecido por la Secretaria de Administración y SIIO como el siguiente ejemplo lo detalla a continuación:

FORMULA PARA SACAR EL VALOR DESECHO	
Valor de la Factura	5,426.00
Años	10
Valor Desecho	542.60
DISMINUIR EL VALOR DESECHO DEL VALOR ORIGINAL DE LA FACTURA	
Valor Factura	5,426.00
Valor Desecho	542.60
Valor del bien en el año a depreciar	4,883.40
CALCULO MENSUAL DE LA DEPRECIACION, PARA DETERMINAR EL MONTO SEMESTRAL	
Valor del bien en el año a depreciar	4,883.40
meses	120(10año * 12 meses)
Depreciación mensual	40.695
Depreciación semestral	244.17

Otros Activos

El Colegio de Bachilleres del Estado de Oaxaca no cuenta con otros activos

PASIVO

Cuentas y Documentos por pagar

El saldo de este rubro, asciende a la cantidad de \$ 294,043,089.00 (doscientos noventa y cuatro millones cuarenta y tres ochenta y nueve pesos 00/100M.N.) que corresponden a los compromisos de pagos al mes de marzo 2026, y los adquiridos durante los ejercicios fiscales anteriores con varios proveedores y prestadores de servicios por las adquisiciones de bienes y contratación de servicios por pagar a corto y largo plazo de los cuales se encuentran en proceso de depuración, también en este rubro se contemplan los montos de las provisiones de nóminas (retenciones de los trabajadores) correspondiente al mes de marzo del ejercicio fiscal 2026, detallándose de la siguiente forma:

CUENTAS	2026	2025
Cuentas por Pagar a corto plazo		
Deudas por Adquisición de Bienes y Contratación de Servicios por Pagar a CP	44,362	44,362
Contratista por obras en bienes de dominio público por pagar a C.P	275,502	275,502
Transferencias Internas y Asignaciones al Sector Público	141,003,656	166,902,544
Retenciones de Impuestos por Pagar a CP	21,413,137	59,760,670
Retenciones del Sistema de Seguridad Social por Pagar a CP	24,574,463	29,462,338
Sentencias y Resoluciones Judiciales por pagar a CP	34,533	20,760
Otras retenciones y Contribuciones por Pagar a CP	68,920,463	69,551,776
Ministraciones de Fondos por Pagar a C.P	0	0
Fondos Rotatorios por Pagar a CP	155,000	200,000
Cuentas por Pagar por Préstamos Otorgados	1,026,000	1,026,000
Otras Cuentas por Pagar a corto plazo	36,595,973	35,134,658
TOTAL	294,043,089	362,134,658

No DE CUENTA	DESCRIPCIÓN	SALDO	90 Días	180 Días	365 Días	Mas 365 Días
2.1.1.2.1	Deudas por Adquisición de Bienes y Contratación de Servicios por Pagar a CP	44,362	X	X	X	44,362
2.1.1.3.1	Contratista por Obras en Bienes de Dominio Publico por Pagar a C.P.	275,502	X	X	X	275,502
2.1.1.5.1	Transferencias Internas y Asignaciones al Sector Público	141,003,656	X	X	X	139,451,959
2.1.1.7.1	Retenciones de Impuestos por Pagar a C.P.	21,413,137	X	X	X	18,564,680
2.1.1.7.2	Retenciones del Sistema de Seguridad Social por Pagar a C.P.	24,574,463	X	X	X	27,215,970
2.1.1.7.5	Sentencias y Resoluciones Judiciales por Pagar a C.P.	34,533	X	X	X	19,661
2.1.1.7.9	Otras Retenciones y Contribuciones por Pagar a C.P.	68,920,463	X	X	X	67,812,721
2.1.1.9.1	Fondos Rotatorios por Pagar a Corto Plazo	155,000	X	X	X	155,000
2.1.1.9.4	Cuentas por Pagar por Préstamos Otorgados	1,026,000	X	X	X	1,026,000
2.1.1.9.9	Otras Cuentas por Pagar a C.P.	36,595,973	X	X	X	36,109,298
TOTAL		294,043,089				290,675,152

Las cuentas con saldos de ejercicios anteriores entre 2012 hasta 2015 se están analizando para su integración y depuración correspondiente.

La depuración de saldos se lleva acabo conforme a las indicaciones de las mesas de trabajo realizadas conjuntamente con la Secretaria de Finanzas y de acuerdo a la minuta del 19 de septiembre de 2025.

Algunos ya se enviaron via oficios y correo electrónico a la Secretaria de Finanzas para su valuación y autorización.

Fondos y Bienes de Terceros en Garantía y/o Administración

Se informa que en el periodo al mes de marzo de 2026, el Colegio de Bachilleres del estado de Oaxaca no cuenta con fondos y bienes de terceros en garantía y/o administración.

Pasivos Diferidos

Se informa que en el periodo de enero 2026 en la cuenta de pasivos diferidos de naturaleza deudora asciende a la cantidad de \$149,216.00 (ciento cuarenta y nueve mil doscientos dieciseis pesos 00/100 M.N.) y se integra principalmente por \$107,153.07 (ciento siete mil ciento cincuenta y tres pesos 07/100 M.N.) Provisión federal y \$21,777.45 (veintiun mil setecientos setenta y siete pesos 45/100 M.N.) de Provisión estatal principalmente.

Provisiones

Se informa que en el periodo al mes de marzo 2026 en la cuenta de provisiones de naturaleza deudora asciende a la cantidad de \$ 10,350,385,75.00 (diez millones trescientos cincuenta mil trescientos ochenta y cinco pesos 75/100M.N.).

Otros Pasivos

El Colegio de Bachilleres del Estado de Oaxaca no cuenta con otros Pasivos que informar durante este periodo al mes de marzo 2026.

NOTAS AL ESTADO DE VARIACION EN LA HACIENDA PÚBLICA

Variaciones de la Hacienda Pública/Patrimonio Neto del ejercicio
Hacienda Pública/ Patrimonio generado
Resultados de Ejercicios Anteriores

El apartado de Hacienda Pública/Patrimonio, en este periodo comprendido al mes de marzo del ejercicio 2026, asciende a la cantidad de \$299,787,877.00 (doscientos noventa y nueve millones setecientos setenta y ocho mil ochocientos setenta y siete pesos 00/100 M.N.), integrándose de la siguiente manera:

VARIACIONES DE LA HACIENDA PÚBLICA/PATRIMONIO NETO	VARIACIONES
Hacienda Pública/Patrimonio Generado	\$329,849,345
Hacienda Pública/Patrimonio Contribuido	-\$30,061,468
Saldo Neto en la Hacienda Pública/Patrimonio 2026	\$299,787,877

HACIENDA PÚBLICA/PATRIMONIO

CUENTAS	AL MES DE MARZO DEL EJERCICIO FISCAL 2026
HACIENDA PÚBLICA/PATRIMONIO CONTRIBUIDO	-30,061,468
Donaciones de capital	1,714,233
Actualizaciones del patrimonio	-31,775,701
HACIENDA PÚBLICA/PATRIMONIO GENERADO	329,849,345
Resultado del Ejercicio Ahorro/Desahorro	102,710,450
Resultado de Ejercicios Anteriores	199,718,407
Revalúo de Bienes Inmuebles	39,655,611
Rectificaciones de resultados de ejercicios anteriores	-12,235,123
TOTAL DE HACIENDA PÚBLICA/PATRIMONIO	299,787,877

La cuenta de Hacienda Pública/Patrimonio, refleja un saldo, por la cantidad de \$299,787,877.00 (doscientos noventa y nueve millones setecientos ochenta y siete mil ochocientos setenta y siete pesos 00/100 M.N.) que representa la acumulación de resultados de ejercicios anteriores.

Resultado del Ejercicio (ahorro/Desahorro)

Asciende a la cantidad de \$102,710,450.00 (ciento dos millones setecientos diez mil cuatrocientos cincuenta pesos 00/100 M.N.)

NOTAS AL ESTADO DE FLUJOS DE EFECTIVO

1. Análisis de saldo en la cuenta de Efectivo y Equivalentes:

Efectivo y Equivalentes		
Concepto	2026	2025
Efectivo	0	0
Bancos/Tesorería	148,433,246	127,148,433
Bancos/Dependencias y Otros	0	0
Inversiones Temporales (Hasta 3 meses)	0	0
Fondos con Afectación Específica	0	0
Depósitos de Fondos de Terceros en Garantía y/o Administración	0	0
Otros Efectivos y Equivalentes	0	0
Total	148,433,246	127,148,433

2. Detalle de las adquisiciones de actividades de inversión efectivamente pagadas.

Adquisiciones de Actividades de Inversión Efectivamente Pagadas		
Concepto	2026	2025
Bienes Inmuebles, Infraestructura y Construcciones en Proceso	0	0
Terrenos	0	0
Viviendas	0	0
Edificios no Habitacionales	0	0
Infraestructura	0	0
Construcciones en Proceso en Bienes de Dominio Público	0	0
Construcciones en Proceso en Bienes Propios	0	0
Otros Bienes Inmuebles	0	0
Bienes Muebles	0	1,894,837
Mobiliario y Equipo de Administración	0	0
Mobiliario y Equipo Educativo y Recreativo	0	1,894,837
Equipo e Instrumental Médico y de Laboratorio	0	0
Vehículos y Equipo de Transporte		
Equipo de Defensa y Seguridad	0	0
Maquinaria, Otros Equipos y Herramientas	0	0
Colecciones, Obras de Arte y Objetos Valiosos	0	0
Activos Biológicos	0	0
Otras Inversiones	0	0
Total	0	1,894,837



3.- Conciliación de los Flujos de Efectivo Netos de las Actividades de Operación y la cuenta de Ahorro/Desarrollo antes de Rubros Extraordinarios.

CONCILIACION DE FLUJOS DE EFECTIVO NETOS		
Concepto	2026	2025
Resultado del Ejercicio Ahorro/Desahorro	102,710,450	1,480,315
Movimientos de partidas (o rubros) que no afectan al efectivo	0	0
Depreciación	-40,542,251	-40,542,251
Amortización	0	0
Incrementos en las provisiones	0	0
Incremento en inversiones producido por revaluación	0	0
Ganancia/pérdida en venta de bienes muebles, inmuebles e intangibles	0	0
Incremento en cuentas por cobrar	0	0
Flujos de Efectivo Netos de las Actividades de Operación	21,284,813	10,620,234

CONCILIACIÓN ENTRE LOS INGRESOS PRESUPUESTARIOS Y CONTABLES, ASÍ COMO ENTRE LOS EGRESOS PRESUPUESTARIOS Y LOS GASTOS CONTABLES

Colegio de Bachilleres del Estado de Oaxaca Conciliación entre los Ingresos Presupuestarios y Contables Al 31 marzo 2026 (Cifras en pesos)	
Concepto	2026
1. Total de Ingresos Presupuestarios	346,642,164
2. Más Ingresos Contables No Presupuestarios	
2.1 Ingresos Financieros	
2.2 Incremento por Variación de Inventarios	
2.3 Disminución del Exceso de Estimaciones por Pérdida o Deterioro u Obsolescencia	
2.4 Disminución del Exceso de Provisiones	
2.5 Otros Ingresos y Beneficios Varios	
2.6 Otros Ingresos Contables No Presupuestarios	102,844,589
3. Menos Ingresos Presupuestarios No Contables	
3.1 Aprovechamientos Patrimoniales	
3.2 Ingresos Derivados de Financiamientos	
3.3 Otros Ingresos Presupuestarios No Contables	
4. Total de Ingresos Contables	449,486,753

Al 31 marzo 2026	
(Cifras en pesos)	
Concepto	2026
1. Total de Egresos Presupuestarios	346,642,164
2. Menos Egresos Presupuestarios No Contables	
2.1 Materias Primas y Materiales de Producción y Comercialización	
2.2 Materiales y Suministros	
2.3 Mobiliario y Equipo de Administración	
2.4 Mobiliario y Equipo Educativo y Recreativo	
2.5 Equipo e Instrumental Médico y de Laboratorio	
2.6 Vehículos y Equipo de Transporte	
2.7 Equipo de Defensa y Seguridad	
2.8 Maquinaria, Otros Equipos y Herramientas	
2.9 Activos Biológicos	
2.1 Bienes Inmuebles	
2.1 Activos Intangibles	
2.1 Obra Pública en Bienes de Dominio Público	
2.1 Obra Pública en Bienes Propios	
2.1 Acciones y Participaciones de Capital	
2.2 Compra de Títulos y Valores	
2.2 Concesión de Préstamos	
2.2 Inversiones en Fideicomisos, Mandatos y Otros Análogos	
2.2 Provisiones para Contingencias y Otras Erogaciones Especiales	
2.2 Amortización de la Deuda Pública	
2.2 Adeudos de Ejercicios Fiscales Anteriores (ADEFAS)	
2.2 Otros Egresos Presupuestarios No Contables	
3. Más Gastos Contables No Presupuestarios	
3.1 Estimaciones, Depreciaciones, Deterioros, Obsolescencia y Amortizaciones	134,139
3.2 Provisiones	
3.3 Disminución de Inventarios	
3.4 Otros Gastos	
3.5 Inversión Pública no Capitalizable	
3.6 Materiales y Suministros (consumos)	
3.7 Otros Gastos Contables No Presupuestarios	
4. Total de Gastos Contables	346,776,303

NOTAS DE MEMORIA (CUENTAS DE ORDEN)

Las cuentas de orden se utilizan para registrar movimientos de valores que no afecten o modifiquen el balance del ente contable, sin embargo, su incorporación en libros es necesaria con fines de recordatorio contable, de control y en general sobre los aspectos administrativos, o bien, para consignar sus derechos o responsabilidades contingentes que puedan, o no, presentarse en el futuro.

Cuentas de Orden Contables:

1. Los Valores en custodia de instrumentos prestados o formadores de mercado.
2. Por tipo de Instrumentos
3. Los contratos firmados de construcciones por tipo de contrato.

Cuentas de Orden Presupuestario

Cuentas de Orden Presupuestarias de Ingresos	
Concepto	2026
Ley de Ingresos Estimada	0
Ley de Ingresos por Ejecutar	0
Modificaciones a la Ley de Ingresos Estimada	0
Ley de Ingresos Devengada	0
Ley de Ingresos Recaudada	0

El Colegio de Bachilleres del Estado de Oaxaca no efectúa ningún tipo de recaudación de las establecidas en las Leyes antes mencionadas; los recursos son transferidos por la Secretaria de Finanzas.

Cuentas de Egresos

Cuentas de Orden Presupuestarias de Egresos	
Concepto	2026
Presupuesto de Egresos Aprobado	\$1,672,003,949.56
Presupuesto de Egresos por Ejercer	\$1,214,672,944.99
Modificaciones al Presupuesto de Egresos Aprobado	\$21,331,535.00
Presupuesto de Egresos Comprometido	\$478,662,539.57
Presupuesto de Egresos Devengado	\$346,642,164.33
Presupuesto de Egresos Ejercido	\$346,642,164.33
Presupuesto de Egresos Pagado	\$342,568,389.92

Bajo protesta de decir verdad declaramos que los estados financieros y sus notas, son razonablemente correctos y son responsabilidad del emisor.

MTRO. ALFREDO ASPIROZ MORENO
DIRECTOR DE ADMINISTRACIÓN Y FINANZAS
DIRECCIÓN DE ADMINISTRACIÓN Y FINANZAS
2022 - 2028

LICDA. DELFINA ELIZABETH GUZMÁN DÍAZ
DIRECTORA GENERAL
COBAC
COLEGIO DE BACHILLERES DEL ESTADO DE OAXACA
2012-2028
DIRECCIÓN GENERAL

