



OAXACA
GOBIERNO DEL ESTADO



"2026, Bicentenario del Natalicio de Margarita Maza Parada, Ejemplo de Dignidad, Lealtad y Servicio a la Nación"

Área: Dirección de Administración y Finanzas.
Oficio N° DAF/0890/2026.
Asunto: Se Envía Primer Informe de Avance de Gestión 2026.

Santa Cruz Xoxocotlán, Oaxaca, 16 de abril 2026.

L.C.P. ANDREA FABIOLA ACEVEDO MERLÍN
SUBSECRETARIA DE EGRESOS, CONTABILIDAD
Y TESORERÍA DE LA SECRETARÍA DE FINANZAS.
P R E S E N T E



AT,N L.C.P. ERIC MARTÍNEZ PÉREZ
DIRECTOR DE CONTABILIDAD GUBERNAMENTAL.

En atención a la circular No. SF/SECyT/04/2026 de fecha 27 de marzo 2026, en la que solicita información para la integración del Primer Informe de Avance de Gestión Financiera enero-marzo 2026, anexo al presente, tres (3) tantos originales como se describe a continuación:

Contenido de los informes

I.- Resultados Generales: obtenidos durante el ejercicio del 01 de enero al 31 de marzo 2026, en la aplicación de los programas, proyectos o avances llevados a cabo; información textual sobre actividades.

II.- Información Contable: que contiene los Estados Financieros, mismos que se obtuvieron del SEFIP (comparativos con el año inmediato anterior a tercer nivel y con cuentas en ceros).

1. Estado de Actividades.
2. Estado de Situación Financiera.
3. Estado de Variación en la Hacienda Pública.
4. Estado de cambios en la Situación Financiera.
5. Estado de Flujos de Efectivo.
6. Estado Analítico del Activo.
7. Estado Analítico de la Deuda y Otros Pasivos.
8. Informes sobre Pasivos contingentes.
9. Notas a los Estados Financieros.
 - a) Notas de Gestión administrativa.
 - b) Notas de desglose.
 - c) Notas de Memoria.

Recabi
[Signature]
Javier Zapata
16/04/26

Av. Universidad No.145, Ex Hacienda Candiani
Santa Cruz Xoxocotlán, Oaxaca. C.P. 71233

951 501 51 60

www.cobao.edu.mx





III.- Información Presupuestaria: con las siguientes clasificaciones:

1. Estado Analítico de Ingresos.
2. Estado Analítico del ejercicio del Presupuesto de egresos con las siguientes clasificaciones:
 - a) Clasificación por objeto del Gasto (capítulo completo)
 - b) Clasificación Económica (por tipo de gasto)
 - c) Clasificación Administrativa
 - d) Clasificación Funcional (Finalidad y Función)
3. Deuda.
 - a) Endeudamiento neto
 - b) Intereses de la deuda
 - c) Indicadores de postura fiscal.

IV.- información Programática, corresponde a:

1. Programática (Resumen por Programa Presupuestario).
2. Indicadores de Resultados (Avance de gestión).
3. Programas y Proyectos de Inversión.

V.- información adicional:

1. Relación de Bienes Inmuebles.
2. Relación de Bienes Muebles.
3. Relación de Cuentas Bancarias Productivas y Específicas.
4. Relación de Esquemas Bursátiles y de coberturas financieras.
5. Reportes de los Subsidios y otras ayudas sociales.

VI.- información correspondiente a Disciplina Financiera:

1. Estado de Situación Financiera detallado-LDF.
2. Balance Presupuestario.
3. Estado analítico de Ingresos.
4. Informe analítico de la deuda pública y otros pasivos.
5. Informe analítico de obligaciones diferentes de financiamiento.
6. Estado analítico del presupuesto de egresos clasificador por objeto del gasto.
 - 6ª. Estado analítico de presupuesto de egresos clasificación administrativa.
 - 6b. Estado analítico del presupuesto de egresos clasificación funcional.
 - 6c. Estado analítico del presupuesto de egresos clasificación de servicios personales.
7. Informes sobre estudios actuariales.

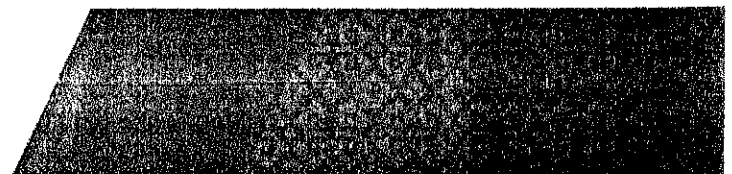



OAXACA
GOBIERNO DEL ESTADO



**"2026, Bicentenario del Natalicio de Margarita
Maza Parada, Ejemplo de Dignidad, Lealtad y
Servicio a la Nación"**

Sin más por el momento, le envió un cordial saludo.

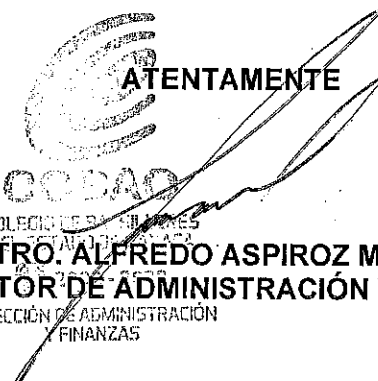

ATENTAMENTE
COBAO
COLEGIO DE BACHILLERES
DE OAXACA
MTRO. ALFREDO ASPIROZ MORENO
DIRECTOR DE ADMINISTRACIÓN Y FINANZAS
DIRECCIÓN DE ADMINISTRACIÓN
Y FINANZAS

Copias:

-Mtra. Delfina Elizabeth Gúzman Díaz.- Directora General del COBAO. - Para su conocimiento.

-Expediente

GMDN/Fmvs

 Av. Universidad No.145, Ex Hacienda Candiani
Santa Cruz Xoxocotlán, Oaxaca. C.P. 71233

 951 501 51 60

 www.cobao.edu.mx

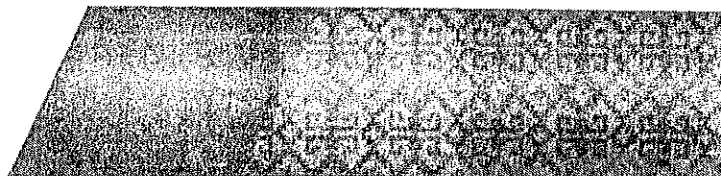



COLEGIO DE BACHILLERES DEL ESTADO DE OAXACA

PRIMER INFORME DE AVANCE DE GESTION FINANCIERA ENERO MARZO 2026

RESULTADOS GENERALES

INTRODUCCIÓN:

La Dirección Académica, en ejercicio de sus facultades de planeación, coordinación y supervisión de los servicios educativos del Colegio, presenta como un instrumento esencial de control y gestión institucional, "El informe de actividades del primer trimestre del año 2026" el cual será presentando ante el Congreso del Estado de Oaxaca y los diferentes órganos fiscalizadores quienes podrán continuar con el correcto seguimiento de las metas programadas.

Este informe constituye la evidencia técnica necesaria para validar el desempeño institucional, permitiendo identificar avances y fortalecer la toma de decisiones estratégicas que garantizan la estabilidad y el crecimiento académico de nuestro subsistema.

La Dirección Académica reafirma su compromiso con la rendición de cuentas y la organización eficiente de los procesos que dan vida al Colegio de Bachilleres del Estado de Oaxaca.

PROCESOS DE CONTROL ESCOLAR.

Con la finalidad de garantizar la impartición de Educación Media Superior en su modalidad de Bachillerato General, se han llevado a cabo los siguientes tramites:

Inscripción de Estudiantes de nuevo ingreso:

En el periodo escolar 2026'A se inscribieron a nuevo ingreso, un total de **209 estudiantes** en los 68 planteles educativos.
(son de portabilidad de estudios que también se consideran como nuevo ingreso).

Reinscripción de Estudiantes:

En el periodo escolar 2026'A se reinscribieron **37,603 estudiantes** a segundo, cuarto y sexto semestre en los 68 planteles educativos.



Portabilidad de Estudios:

Con la finalidad de garantizar el derecho a la educación de las y los jóvenes que cursan estudios en los diferentes subsistemas educativos del país, en este periodo escolar se autorizó el ingreso de **209 estudiantes**, mediante el trámite de portabilidad de estudios, los cuales corresponden a estudiantes que cursaron estudios dentro del Sistema Educativo Nacional; garantizando con ello la transitabilidad de estudiantes de los diferentes subsistemas de Educación Media Superior y el reconocimiento de estudios efectuados en el extranjero.

Así mismo, del total de ingresos autorizados a la fecha, se han elaborado **2 dictámenes** de portabilidad de estudios a estudiantes que entregaron oportunamente el certificado parcial de la Institución de procedencia, cabe resaltar que respecto a este rubro se tiene de manera general un avance del .33%.

Portabilidad de Estudios	2 dictámenes de portabilidad emitidos	.33%
	600 dictámenes de portabilidad proyectados	

Certificados de Terminación de Estudios:

Se han emitido un total de **665 certificados**, los cuales corresponden detalladamente a: 166 duplicados de certificados de terminación de estudios y 187 de certificados Parciales de la modalidad escolarizada y en la modalidad Mixta con opción Auto planeada: 308 de terminación de estudios de la modalidad mixta y 4 certificados Parciales

Emisión de Certificados	665 certificados emitidos	13.3%
	5000 certificados proyectados	

Cambios de Plantel:

Con la finalidad de permitir la movilidad de nuestros estudiantes entre los diferentes planteles del Colegio, al inicio de este se autorizaron **121 cambios de plantel** a estudiantes que cumplieron con los requisitos establecidos en el reglamento de Control Escolar, atendiendo con ello a las necesidades de orden personal, económico o familiar de dichos estudiantes.

Cambios de Plantel	121 solicitudes autorizadas	30.25%
	400 solicitudes proyectadas	



Constancias de Autenticidad:

Con la finalidad de validar la autenticidad de los certificados de terminación de estudios expedidos a los estudiantes de los 68 planteles, se han expedido durante el trimestre **692 constancias de autenticidad**.

Constancias de Autenticidad	621 constancias de autenticidad emitidas	20.7%
	3000 constancias de autenticidad proyectadas	

PROGRAMA DE FOMENTO A LA LECTURA, ESCRITURA E INTERCULTURALIDAD.

DÍA INTERNACIONAL DE LENGUA DE SEÑAS

El Departamento de Lenguaje y Comunicación, en el marco de la conmemoración del Día Internacional de la Lengua Materna, llevó a cabo el Primer Encuentro de Creadores de Cartel “Naa’ Lulá” (voz del zapoteco del Istmo que significa “Soy Oaxaca”). Dicha convocatoria fue difundida en las distintas regiones en las que tiene presencia el Colegio de Bachilleres del Estado de Oaxaca (COBAO), con el propósito de garantizar una amplia participación de la comunidad estudiantil. El certamen se desarrolló en dos etapas: en la fase eliminatoria se registró la participación de aproximadamente 50 carteles, de los cuales 13 fueron seleccionados para avanzar a la etapa final.

Esta iniciativa tuvo como objetivo fomentar la creatividad y fortalecer el orgullo por nuestras raíces culturales entre las y los estudiantes. Asimismo, es pertinente destacar que los 68 planteles del COBAO realizaron diversas actividades conmemorativas en el marco de esta significativa fecha.

Día Internacional de la Lengua Materna

La conmemoración del **Día Internacional de la Lengua Materna** en los planteles del Colegio de Bachilleres del Estado de Oaxaca representa un ejercicio de reconocimiento histórico y pertinencia social. A través de actividades como **pláticas académicas, círculos de diálogo y la elaboración de periódicos murales**, la comunidad estudiantil analiza la pluralidad del entorno y asume un rol activo en la preservación de la herencia cultural. Estas dinámicas convierten el espacio escolar en un laboratorio de convivencia, diálogo y respeto.



En una entidad con la riqueza lingüística de Oaxaca, el fomento de la lengua materna en las aulas fortalece el sentido de pertenencia y el orgullo por la herencia comunitaria. Un ejemplo de esta apropiación cultural se vivió en el **Plantel 33 Loxicha**, donde las y los estudiantes integraron sus saberes locales y tradiciones orales en las actividades de esta jornada conmemorativa, reafirmando la identidad y la diversidad como ejes de su formación ciudadana.

Fomento a la lectura: El registro de la palabra viva en San Pedro Amuzgos

La presentación del libro "**Jny'ón Bandö'**" (**Palabra Viva**) en el **Plantel 43 Amuzgos** representa un hito fundamental en la documentación y revitalización del patrimonio inmaterial de la región. Esta investigación, que analiza la estructura y el contexto sociocultural de la lengua amuzga del alto este de Oaxaca, trasciende el ámbito académico para convertirse en una herramienta pedagógica viva. El proyecto es el resultado de un esfuerzo colaborativo entre investigadores y hablantes nativos, destacando la participación del **Colectivo Jny'ón Bandö'** en el registro de la memoria oral de su comunidad.

Al acercar este tipo de obras a las aulas del bachillerato, el proceso educativo se vincula orgánicamente con la preservación de la identidad local. El estudio y difusión de las lenguas originarias no solo fortalece el sentido de pertenencia entre la comunidad estudiantil, sino que fomenta el respeto a la pluralidad y dota a las y los jóvenes de conciencia histórica.

JORNADA NACIONAL CONTRA LAS ADICCIONES Y FOMENTO A LA LECTURA

En estrecha colaboración con el Gobierno Federal, los días 6 y 7 de marzo se llevó a cabo la **Jornada Nacional por la Paz y contra las Adicciones**, implementando actividades artísticas y culturales en 34 planteles del subsistema y actividades cívicas y deportivas en los otros 34 planteles.

A través de la implementación de actividades artísticas, culturales y maratones de lectura —enmarcados también en la conmemoración del **Día de la Cero Discriminación**—, la institución reafirma su compromiso con el bienestar integral de la juventud y la prevención de conductas de riesgo.



Estas dinámicas pedagógicas y recreativas trascienden la transmisión de información preventiva para convertirse en herramientas activas que reconstruyen el tejido social. Al integrar el arte y el pensamiento crítico en la vida escolar, las aulas se consolidan como espacios seguros donde se fortalecen los vínculos comunitarios y se promueve el respeto a la diversidad. De este modo, la comunidad de bachilleres dota a las y los estudiantes de recursos socioemocionales sólidos, indispensables para la resolución pacífica de conflictos y la consolidación de una ciudadanía consciente.

EVALUACIONES APLICADAS.

PRUEBA DIAGNOSTICO DE RUTAS DE APRENDIZAJE

La evaluación diagnóstico de la ruta pedagógica es una prueba que se aplicó a todos los estudiantes de los subsistemas de educación media superior por parte del gobierno del estado de Oaxaca en coordinación con el Tecnológico de Monterrey, el objetivo es conocer el nivel educativo de los estudiantes; para poder realizar esta tarea se programó una reunión con los directores de los 68 planteles donde se les explico que la aplicación se podría realizar de 2 formas una online y otra offline, aclaradas las dudas de los directores se llevó a cabo la jornada de aplicación del 4 al 13 de marzo, gracias al monitoreo de las cifras de aplicación se consiguieron los siguientes resultados: un porcentaje de aplicación del 85.96%.

Evaluaciones diagnostico	33,894	85.96%
	Se proyecto la aplicación de 39,429 evaluaciones	

ELABORACION DE MATERIALES DIDACTICOS.

IMPRESIÓN FINAL DE GUÍAS DE ESTUDIO

Después de efectuada la elaboración y revisión de Guías de Estudio propios del Colegio de Bachilleres del Estado de Oaxaca con base en el Marco Curricular Común de la Educación Media Superior del enfoque de la Nueva Escuela Mexicana para los semestres: Segundo, Cuarto y Sexto; mismos que se utilizarán como herramienta que facilitará el proceso de enseñanza-aprendizaje en el aula.



RESULTADO FINAL:

IMPRESIONES		
SEMESTRE	ASIGNATURA	TOTAL DE LIBROS
SEGUNDO	Lengua y Comunicación II	13,900
	Inglés II	13,900
	Pensamiento matemático II	13,900
	Ciencias Naturales, Experimentales y Tecnología II	13,900
	Pensamiento filosófico y Humanidades	13,900
	Ciencias Sociales II	13,900
CUARTO	Inglés IV	12,098
	Temas selectos de matemáticas I	12,098
	Conciencia histórica I	12,098
	Reacciones químicas	12,098
	Pensamiento Literario	12,098
	Ciencias sociales III	12,098
SEXTO BÁSICO	Etimologías	10,734
	Conciencia histórica III	10,734
	Organismos, estructuras y procesos. Herencia y evolución biológica	10,734
		188,190

IMPLEMENTACIÓN DEL MARCO CURRICULAR COMÚN DE LA EDUCACIÓN MEDIA SUPERIOR.

CURSO-TALLER A DIRECTORAS, SUBDIRECTORAS, DIRECTORES Y SUBDIRECTORES DE PLANTELES.

Se brindó el taller a 135 Directoras, Directores, Subdirectoras y Subdirectores Académicos y responsables de CEA´S del Colegio durante el 7 y 8 de enero de 2026, con sede en el plantel 04 El Tule, con el propósito de fortalecer el liderazgo en las funciones directivas y en la implementación del MCC 2025, la consolidación del Plan de Evaluación Final, la construcción del PAEC y la semana de recuperación de contenidos en favor de la permanencia escolar y en el marco del acompañamiento a las trayectorias educativas de los jóvenes Bachilleres del Estado de Oaxaca.



Abordando los siguientes temas:

- Equipo Directivo en Acompañamiento a las Trayectorias Educativas como Líderes del Colegio.
- Liderazgo en las funciones directivas en la implementación del MCC 2025 y la consolidación del Plan de Evaluación Final.

Brindando las siguientes áreas de oportunidad para cada uno de los Directivos que integran el Colegio de Bachilleres del Estado de Oaxaca:

1. Fortalecimiento del acompañamiento Directivo con un plan de seguimiento y Asesoría Técnico Pedagógica.
2. Establecer una red de apoyo entre directores y subdirectores para compartir experiencias, retos y soluciones.
3. Profundización en el MCC 2025 con énfasis en la aplicación contextualizada en sus planteles.
4. Generar materiales de apoyo y guías para facilitar la implementación en cada plantel.
5. Consolidación del PAEC y del Plan de Evaluación Final con Asesoría Técnico Pedagógica y brindar un seguimiento y evaluación de las fases del PAEC.
6. Promover el uso de instrumentos de evaluación integrales, holísticos y diversificados que permitan evaluar avances y ajustar estrategias.

RUTAS PEDAGÓGICAS PRESENCIALES Y EN LINEA EN LAS REGIONES DEL 19 DE ENERO AL 10 DE FEBRERO

En el marco de las estrategias de fortalecimiento académico pedagógico y la implementación del Marco Curricular Común de la Educación Media Superior (MCCEMS) en el Colegio de Bachilleres del Estado de Oaxaca y la implementación del modelo educativo 2025, se llevó a cabo la jornada de acompañamiento pedagógico dirigida al personal docente de las diferentes regiones.

La jornada se inicia estableciendo una metodología de diálogo circular e informativo que permita un intercambio fluido de experiencias.



El eje temático se centró en dos pilares fundamentales:

- Implementación de los Programa, Aula, Escuela y Comunidad (PAEC).
- Evaluación formativa para el Plan de Evaluación Final.

Se presentan los resultados de la encuesta aplicada al estudiantado del COBAO sobre la percepción de la evaluación final del semestre 2025'B, los hallazgos revelan una disposición positiva de los estudiantes hacia el trabajo por proyectos; no obstante, se subrayó la necesidad imperativa de mejorar la coordinación docente para evitar la saturación de cargas de trabajo al cierre del semestre.

Análisis de los tipos de retroalimentación: Correctiva, confirmativa, explicativa, diagnóstica y elaborativa. Estudio de los instrumentos de evaluación, transitando de una baja calificación a un proceso de aprendizaje continuo, en acompañamiento a las trayectorias educativas, la permanencia escolar y reducir la desafiliación.

Explicación de operatividad de la transversalidad. Considerando que diversas asignaturas pueden converger en un producto integrador, evaluado mediante instrumentos diversificados alineados a los propósitos formativos de cada asignatura.

Metas a alcanzar con los docentes de los diferentes planteles del colegio en el desarrollo del taller

- Que reconozcan que el modelo coloca al estudiante en el centro, impulsando estrategias de enseñanza y aprendizaje que permitan al estudiante desempeñarse de manera integral y equitativa.
- Integrar contenidos y metodologías conectadas con la realidad, intereses y necesidades del estudiantado.
- Superar prácticas tradicionales centradas en contenidos rígidos para migrar hacia proyectos y experiencias interdisciplinarias, donde el estudiante pueda demostrar sus aprendizajes de forma dinámica y estructurada.
- Ampliar el uso de la evaluación formativa para tomar decisiones pedagógicas oportunas.
- Fortalecer habilidades colaborativas, análisis colectivo y codiseño dentro de los equipos docentes.
- Estructura del Programa Aula–Escuela–Comunidad desde los intereses y necesidades del estudiantado a partir de un diagnóstico socioemocional y académico con Proyectos situados basados en

problemáticas reales que promuevan la participación, la creatividad y la expresión.

- Reconocer la evaluación formativa para acompañar de manera continua la trayectoria de cada estudiante, detectar dificultades tempranas que permita ajustar estrategias de enseñanza y retroalimentar de manera oportuna, continua y específica favoreciendo el aprendizaje en los estudiantes.
- Elaborar y diseñar instrumentos de evaluación con Evidencias y criterios vinculados al Modelo Educativo 2025 que sean claros y de acuerdo a la meta educativos y los propósitos de cada asignatura que permita vincular el desempeño y aprendizaje hacia el perfil de egreso.
- Desempeño docente, reconocer que se requiere de mejorar el trabajo colaborativo con los integrantes de la academia y del propio plantel, para construir rutas de acompañamiento a las trayectorias educativas y prevenir la desafiliación escolar como principio fundamental de la red de apoyo académico a los estudiantes en el tránsito por la EMS del colegio de bachilleres.

DIVISIÓN DE PLANTELES PARA IMPARTIR EL TALLER

REGIÓN	PLANTEL SEDE	PLANTELES PARTICIPANTES	FECHA
Costa	66 Puerto Escondido	66 Puerto Escondido 22 Huatulco 24 Pochutla 25 Río Grande 40 Bajos de chila 36 Colotepec	19 de enero de 2026
Valles Centrales	61 San Bartolo	61 San Bartolo 32 Cuilapam 44 San Antonio de la Cal	20 de enero de 2026
Mixteca	08 Huajuapán	08 Huajuapán 10 Silacayoapam 14 Mariscala 18 Chazumba 26 Juxtlahuaca	21 de enero de 2026
Valles Centrales	11 Ejutla	11 Ejutla 27 Miahuatlán 34 San Antonino 65 San Pedro Martir	03 de febrero de 2026
Valles Centrales	46 Tlacolula	46 Tlacolula 30 Güilá 41 Totontepec 64 Xiacuí	04 de febrero de 2026



Valles Centrales	42 Huitzo	42 Huitzo	28 de enero de 2026
Valles Centrales	04 El Tule	04 El Tule 37 Tamazulapam	04 de febrero de 2026 Taller matutino: 9:00 horas Taller vespertino: 14:00 horas
Mixteca	12 Nochixtlán	12 Nochixtlán 49 Teposcolula	04 de febrero
Valles Centrales	01 Pueblo Nuevo	01 Pueblo Nuevo 39 Nazareno	05 de febrero
Mixteca	38 Tlaxiaco	38 Tlaxiaco 17 Chalcatongo 50 Yosondua	05 de febrero de 2026
Mixteca	06 Putla	06 Putla 67 El Rastrojo 43 Amuzgos	06 de febrero de 2026 8:00 hrs.
Cuenca	13 Huautla de Jiménez	13 Huautla 45 Teotitlán de Magón	06 de febrero EN LÍNEA
Cuenca	07 Tuxtepec	07 Tuxtepec 16 Estación Vicente 21 Ojitlán 28 Jalapa de Díaz 47 Loma Bonita 51 Soyaltepec 54 Chiltepec 59 El Porvenir	06 de febrero EN LÍNEA
Costa	40 Bajos de Chila	53 San Pedro Mixtepec 55 San José del Progreso 31 Juquila	09 de Febrero de 2026
Costa	03 Pinotepa	03 Pinotepa 48 Huaxpaltepec 52 Pinotepa de Don Luis 57 Lo de Soto 62 Huazolotitlán 68 Mechoacan	10 de febrero de 2026
Istmo	02 Espinal	02 Espinal 05 Matias Romero 56 Ixtepec 35 Jalapa del Marqués 63 Juchitán 60 San Blás Atempa	09 de febrero de 2026



		29 Guichicovi 19 Tolosa Donají	
Istmo	20 Niltepec	15 Unión Hidalgo 09 Tapanatepec 20 Niltepec 23 Ixhuatán 58 Reforma de Pineda	10 de febrero de 2026

Así se logra fortalecer la apropiación del MCC EMS 2025 mediante el intercambio pedagógico de experiencias de evaluación formativa entre planteles, consolidando el plan de evaluación final 2026'A, implementando el PAEC y promoviendo la semana de recuperación académica semestral.

PROGRAMA PARA MEJORAR EL RENDIMIENTO ESCOLAR

PROGRAMAS DE ACOMPAÑAMIENTO PARA ESTUDIANTES

Como parte de los programas de acompañamiento para mejorar el rendimiento académico, evitar la reprobación y prevenir el abandono escolar, en el semestre 2026-A los 68 planteles del COBAO aplican el Programa Institucional de Tutorías y el Programa de Horas de Fortalecimiento Académico HFA. Las y los docentes de asignatura y de orientación educativa impartieron asesorías académicas, realizaron actividades de tutoría grupal, tutoría individual y promovieron la formación socioemocional para el desarrollo de la formación integral del estudiantado. Con ello contribuimos a disminuir la desafiliación escolar.

SEMANA DE PROMOCIÓN DE LOS COMPONENTES DE FORMACIÓN

Se realizaron reuniones virtuales, a través de la plataforma Meet, con directores y orientadoras de los 68 planteles del subsistema COBAO, con el propósito de informar y socializar el proceso de la Semana de Promoción de los Componentes de Formación. Durante estas sesiones se dieron a conocer los lineamientos generales, así como los criterios establecidos para cada una de sus etapas, con la finalidad de asegurar una adecuada organización, participación y cumplimiento de las actividades en cada plantel.



Etiquetas de fila	Suma de PLANTELES	Suma de ASISTENCIA
COSTA	17	16
CUENCA	9	9
ISTMO	13	13
MIXTECA	12	8
VALLES CENTRALES	17	16
Total general	68	62

LOGROS ACADÉMICOS

OLIMPIADAS DE LAS CIENCIAS.

Durante el periodo **Enero – marzo**, estudiantes del COBAO, participaron en un concurso académico a nivel nacional:

IX Concurso Nacional de Matemáticas GAU55, se realizó del 20 al 22 de marzo en Ciudad de México, participando Martha Florencia Escudero, Dierick Nicolas Esteva López y Zuriel Gómez López estudiantes del plantel 02; obteniendo **mención honorífica** el estudiante Zuriel Gómez López.

Evento	Nombre del evento	Fecha del evento	Medalla o reconocimiento obtenido				Nombre de participantes
			ORO	PLATA	BRONCE	MENCIÓN HONORÍFICA	
Nacional	IX CONCURSO NACIONAL DE MATEMÁTICAS GAU55	20, 21 y 22 de Marzo					MARTHA FLORENCIA ESCUDERO
							DIERICK NICOLAS ESTEVA LOPEZ
						X	ZURIEL GÓMEZ LÓPEZ



PROMOCIÓN DE LA OFERTA EDUCATIVA

Para dar a conocer a la población estudiantil de nivel secundaria las modalidades educativas que imparte el COBAO se asistió a las escuelas secundarias: Escuela Secundaria Técnica No. 1, Escuela Secundaria General Vicente Guerrero, Escuela Secundaria Técnica 108, contribuyendo a que las y los estudiantes de tercer grado de secundaria puedan tomar decisiones informadas sobre su futuro académico, eligiendo la opción que mejor se adapte a sus intereses, habilidades y expectativas. Esta acción contribuye a la construcción de su proyecto de vida, fortalece su motivación para continuar estudiando y disminuye el riesgo de abandono escolar; asimismo, se promueve la equidad al garantizar el acceso a información oportuna y facilita una transición más clara y segura hacia la educación media superior.

EDUCACIÓN AMBIENTAL.

PROGRAMA DE EDUCACIÓN AMBIENTAL, AGENDA 2030 Y LOS 17 OBJETIVOS DE DESARROLLO SOSTENIBLE, DÍAS AMBIENTALES.

Con la implementación de la Nueva Escuela Mexicana a través del Marco Curricular Común de la Educación Media Superior, en este periodo se han llevado a cabo **20** acciones relacionadas a los Objetivos de Desarrollo Sostenible, así como **1 día ambiental**, con el propósito de concientizar al estudiantado sobre el respeto por la naturaleza y el cuidado del medio ambiente.

	Acciones de la Agenda 2030	Días ambientales celebrados	Planteles participantes	No. de beneficiarios
Enero-Marzo.	20	1	68	37812

*Comités ambientales constituidos: **0 Comités de educación ambiental y de salud.**

Los comités ambientales y de salud se encuentran en proceso de constitución.



EDUCACIÓN PARA LA SALUD.

PROYECTO INSTITUCIONAL DE VIDA SALUDABLE.

Con el propósito de promover estilos de vida saludable a través de acciones que apoyen al proyecto de vida, el control sobre las determinantes en salud y contribuir a una formación educativa integral del estudiantado, sus familias y la comunidad, el Colegio de bachilleres implementa y fomenta el proyecto institucional de vida saludable con acciones basadas al contexto de cada unidad educativa, para convertir a las mismas en entornos sanos y sostenibles, promotores de estilos de vida saludable, beneficiando a 37812 estudiantes y sus familias, 106 directivos, 1,027 docentes y más de 1,200 administrativos.

Proyecto de Certificación "Escuela Promotora de Salud y Entorno Laboral saludable", en coordinación con Servicios de Salud de Oaxaca. Con el propósito de promover estilos de vida saludable a través de acciones que apoyen al proyecto institucional de vida saludable, se llevó a cabo la "Certificación de Escuela Promotora de Salud y Entorno Laboral Saludable" en el Plantel 39 "Nazareno" en coordinación con servicios de Salud del Estado de Oaxaca, siendo el tercer subsistema de Educación Media Superior en cumplir los lineamientos para llevarse a cabo dichas certificaciones.

Como parte del proceso de certificación como Escuelas Promotoras de Salud y Entorno Laboral Saludable se llevó a cabo la segunda etapa de acompañamiento en coordinación con los Servicios de Salud de Oaxaca, visitando los planteles: 01 Pueblo Nuevo, 61 San Bartolo, 34 San Antonino Castillo Velasco, 44 San Antonio de la Cal, 11 Ejutla, 32 Cuilapam.

CAMPAÑA NACIONAL DE PREVENCIÓN DE ADICCIONES

En el marco de la Campaña Por la Paz y contra las Adicciones impulsada por la Presidencia de la República y la Subsecretaría de Educación Media Superior (SEMS) para promover en los centros educativos la cultura de paz, la comunidad estudiantil de los 68 planteles participó los días 06 y 07 de marzo en la jornada nacional "El Fentanilo te Mata, Elige Ser Feliz" mediante actividades artísticas, culturales y deportivas, además de reflexionar sobre las consecuencias negativas de las sustancias nocivas para la salud y el bienestar personal, promoviendo la identidad comunitaria, la organización juvenil y una mejor convivencia social que contribuyan a la prevención de adicciones y al fortalecimiento de la salud mental.



PREVENCION DE ADICCIONES Y SALUD MENTAL

Para contribuir a la formación socioemocional que fomente estilos de vida saludables y libres de adicciones como aspectos fundamentales en la formación integral de la comunidad estudiantil, en conjunto con los Centros de Integración Juvenil CIJ, se realizaron actividades con estudiantes de los planteles: 11 Ejutla de Crespo, 32 Cuilapam, 34 San Antonino y 44 San Antonio de la Cal, abordando temas como: “Alcohol autoeficacia ante el consumo de riesgo”, “El contexto escolar y el consumo de drogas”, “Habilidades socioemocionales”, “Salud mental y habilidades socioemocionales”, “Abuso de alcohol y violencia de género” y con padres de familia del plantel 44 San Antonio de la Cal el tema “Evita que tus hijos consuman drogas”

CARAVANA PARA PREVENIR Y ERRADICAR EL TRABAJO INFANTIL

El COBAO se unió a la Caravana Estatal para Prevenir y Erradicar el Trabajo Infantil, realizada el día 12 de marzo en la Escuela Primaria Rodolfo Morales del municipio San Antonio de la Cal. Con la participación de instituciones gubernamentales y de la sociedad civil respaldamos el compromiso de proteger los derechos de niñas, niños y adolescentes y se sensibiliza a la población para erradicar prácticas laborales normalizadas que afectan el desarrollo integral de la niñez y de las adolescencias.

EVENTOS CIVICOS Y DEPORTIVOS.

CEREMONIA DE INSINERACIÓN, REPORISCIÓN Y ABANDERAMIENTO DE INSTITUCIONES EDUCATIVAS

En el ámbito de actividades cívicas, el día 24 de febrero, en el marco de la conmemoración del Día de la Bandera, se llevó a cabo la organización, coordinación y seguimiento del acto cívico correspondiente. Para ello, se realizaron actividades previas de planeación que incluyeron la definición del programa, la asignación de responsabilidades, la integración de escoltas y la preparación de la participación estudiantil. Durante el evento, se supervisó la participación de las escoltas durante el abanderamiento, garantizando el orden protocolario, la participación respetuosa de la comunidad educativa y el cumplimiento de los objetivos formativos vinculados al fortalecimiento de la identidad nacional y el respeto a los símbolos patrios.



JORNADA NACIONAL “POR LA PAZ Y CONTRA LAS ADICCIONES”

En fecha 9 de marzo, en el marco de la Jornada Nacional “Por la paz y contra las adicciones”, se llevó a cabo una activación física en el plantel COBAO 04 El Tule, como parte de las acciones orientadas a la promoción de entornos saludables y la prevención de conductas de riesgo. En este contexto, el Departamento brindó acompañamiento en la organización y desarrollo de la actividad, alineándose a los objetivos de las Jornadas por la Paz, enfocadas en prevenir la violencia y fomentar una cultura de paz mediante actividades deportivas. Estas acciones contribuyeron a la promoción de hábitos saludables, el fortalecimiento del respeto y la sana convivencia, así como al impulso del desarrollo integral de las y los estudiantes.

JORNADA NACIONAL DE FÚTBOL PARA LAS Y LOS JÓVENES

En fecha 26 de marzo, se participó en la Jornada Nacional de Fútbol para las y los Jóvenes “Torneo de cascaritas y dominadas”, iniciativa orientada a promover entre las juventudes espacios de convivencia, participación comunitaria y el fortalecimiento de la cultura de la paz. Esta jornada se llevó a cabo de manera simultánea a nivel nacional, con la participación de comunidades escolares de todo el país, como parte de las acciones encaminadas a fomentar estilos de vida saludables, la integración social y el trabajo colaborativo entre las y los jóvenes, en el marco de las actividades rumbo a la Copa Mundial de la FIFA 2026.

En este contexto, se contó con la participación de los 68 planteles del Colegio de Bachilleres del Estado de Oaxaca, donde cada plantel educativo organizó actividades deportivas con la intervención del alumnado, personal docente y administrativo. Entre las dinámicas desarrolladas se incluyeron torneos de fútbol tipo “cascarita” y concursos o torneos de dominadas con balón, reconociendo la participación estudiantil mediante la entrega de diplomas a los primeros lugares, con la finalidad de incentivar la integración, la sana competencia y la participación activa.

En materia de actividades deportivas, durante el periodo se promovió de manera permanente la participación estudiantil en dinámicas de activación física y encuentros deportivos en los planteles, mediante la coordinación con personal responsable y el acompañamiento en la planeación de dichas actividades. Se brindó orientación para la adecuada organización de eventos deportivos, considerando aspectos logísticos, de participación y de seguridad, favoreciendo la sana convivencia, el trabajo en equipo y el bienestar físico de la comunidad estudiantil.



EVENTOS CULTURALES.

ENFOQUE CULTURAL Y COMUNITARIO

La participación del **Grupo de Danza del Plantel 49 Teposcolula** en la Calenda de los Campesinos y la festividad del Señor de las Vidrieras — mediante la ejecución de Chilenas de Santiago Jamiltepec y Estampas de Veracruz— materializa la **escuela de estructura abierta** de la Nueva Escuela Mexicana. Al integrar el talento juvenil en las celebraciones tradicionales, el proceso formativo trasciende el aula y se vincula directamente con el entorno social.

Esta práctica artística no solo difunde la riqueza histórica, sino que **fortalece el trabajo colaborativo, las habilidades socioemocionales y el aprendizaje pluricultural**. Vincular el trayecto escolar con las costumbres regionales fomenta una educación permanente y adaptada al contexto local. De este modo, al apropiarse de su patrimonio, la juventud fortalece su identidad civil y ciudadana, entendiendo que una comunidad consciente de su cultura está mejor preparada para defender sus derechos

CUERPOS COLEGIADOS.

ACTA DE CUERPOS COLEGIADOS

Durante el primer trimestre enero – marzo del 2026, se llevó a cabo la recepción de las primeras **“ACTAS DE CONFORMACIÓN DE CUERPOS COLEGIADOS”**. Dicha documentación fue recibida a través de la plataforma Microsoft Teams, teniendo como fecha de corte el 27 de febrero de 2026. Esta actividad permitió contar con el registro formal de la integración de los cuerpos colegiados, fortaleciendo la organización académica y el seguimiento de los acuerdos institucionales.

Regiones	Número de planteles con cuerpos colegiados conformados	Número de planteles pendientes de conformación
COSTA	12	5
CUENCA	9	
ISTMO	12	1
MIXTECA	11	1
VALLES CENTRALES	16	1
Total, general	60	8



ACTA DE PLANEACIÓN Y DISEÑO DEL PAEC

A través de la plataforma Microsoft Teams, se recibieron las “Acta de Planeación y Diseño del PAEC”. Esta actividad permitió consolidar los procesos de planeación académica en los planteles, así como dar seguimiento a la organización y diseño de las estrategias educativas establecidas por los cuerpos colegiados.

REGIONES	Número de planteles que conformaron actas de planeación y diseño	Número de planteles pendientes de conformación
COSTA	10	7
CUENCA	7	2
ISTMO	11	2
MIXTECA	8	4
VALLES CENTRALES	13	4
Total, general	49	19

DEPARTAMENTO DE HISTORIA Y CIENCIAS SOCIALES

El Departamento de Historia y Ciencias Sociales realizó los siguientes procesos académicos.

IMPRESIÓN FINAL DE GUÍAS DE ESTUDIO

A continuación, se enlista las asignaturas y el número de guías impresas de los semestres 2º, 4º y 6º, como parte de la operación del Marco Curricular Común de la Educación Media Superior.

IMPRESIONES		
SEMESTRE	ASIGNATURA	TOTAL DE LIBROS
SEGUNDO	Lengua y Comunicación II	13,900
	Inglés II	13,900
	Pensamiento matemático II	13,900
	Ciencias Naturales, Experimentales y Tecnología II	13,900
	Pensamiento filosófico y Humanidades	13,900
	Ciencias Sociales II	13,900
CUARTO	Inglés IV	12,098
	Temas selectos de matemáticas I	12,098
	Conciencia histórica I	12,098
	Reacciones químicas	12,098
	Pensamiento Literario	12,098
	Ciencias sociales III	12,098
SEXTO	Etimologías	10,734
	Conciencia histórica III	10,734



	Organismos, estructuras y procesos. Herencia y evolución biológica	10,734
TOTAL:		188,190

El número de impresos solicitados se llevaron a cabo, por tal motivo se alcanzó el 100% de las metas.

Actividad	Meta	Alcance	Porcentaje alcanzado
Impresión de guías de 2°, 4° y 6° semestre, 2026 ´A	188,190	188, 190	100%

CURSO-TALLER “FORTALECIENDO EL LIDERAZGO EN LAS FUNCIONES DIRECTIVAS”

Se brindó el taller a 135 directores, subdirectores académicos y responsables de CEA ´S del COBAO, los días 7 y 8 de enero del año en curso, con sede en el plantel 04 El Tule. Con el propósito de fortalecer el liderazgo en las funciones directivas y en la implementación del MCC 2025, la consolidación del Plan de Evaluación Final, la construcción del PAEC y la semana de recuperación de contenidos en favor de la permanencia escolar en el marco del acompañamiento a las trayectorias educativas de los estudiantes.

Se abordaron los siguientes temas:

- Equipo directivo en acompañamiento a las trayectorias educativas como líderes del Colegio.
- Liderazgo en las funciones directivas en la implementación del MCC 2025 y la consolidación del Plan de Evaluación Final.

Actividad	Meta	Alcance	Porcentaje alcanzado
Implementación del Marco Curricular Común 2025	68 planteles (directores y subdirectores)	68 planteles	100%
	13 CEA’S (responsables)	13 CEA ´S	



IMPLEMENTACIÓN DE LAS RUTAS PEDAGÓGICAS PRESENCIALES Y EN LINEA EN LAS REGIONES DEL 19 DE ENERO AL 10 DE FEBRERO

En el marco de las estrategias de fortalecimiento académico pedagógico del Modelo Educativo 2025 y la implementación del Marco Curricular Común de la Educación Media Superior (MCCEMS) en el Colegio de Bachilleres del Estado de Oaxaca, se llevó a cabo la jornada de acompañamiento pedagógico dirigida al personal docente de las diferentes regiones.

La jornada se inició estableciendo una metodología de diálogo circular e informativo que permita un intercambio fluido de experiencias.

Actividad	Meta	Alcance	Porcentaje alcanzado
Implementación de los Programa, Aula, Escuela y Comunidad (PAEC). Evaluación formativa para el Plan de Evaluación Final.	68 planteles (docentes)	68 planteles (docentes)	100%

Se presentan los resultados de la encuesta aplicada al estudiantado del COBAO sobre la percepción de la evaluación final del semestre 2025'B, los hallazgos revelan una disposición positiva de los estudiantes hacia el trabajo por proyectos; no obstante, se subrayó la necesidad imperativa de mejorar la coordinación docente para evitar la saturación de cargas de trabajo al cierre del semestre.

Análisis de los tipos de retroalimentación: correctiva, confirmativa, explicativa, diagnóstica y elaborativa.

Estudio de los instrumentos de evaluación, transitando de una baja calificación a un proceso de aprendizaje continuo, en acompañamiento a las trayectorias educativas, la permanencia escolar y reducir la desafiliación.

Explicación de operatividad de la transversalidad. Considerando que diversas asignaturas pueden converger en un producto integrador, evaluado mediante instrumentos diversificados alineados a los propósitos formativos de cada asignatura.



Metas para alcanzar con los docentes de los diferentes planteles del colegio en el desarrollo del taller

- Que reconozcan que el modelo coloca al estudiante en el centro, impulsando estrategias de enseñanza y aprendizaje que permitan al estudiante desempeñarse de manera integral y equitativa.
- Integrar contenidos y metodologías conectadas con la realidad, intereses y necesidades del estudiantado.
- Superar prácticas tradicionales centradas en contenidos rígidos para migrar hacia proyectos y experiencias interdisciplinarias, donde el estudiante pueda demostrar sus aprendizajes de forma dinámica y estructurada.
- Ampliar el uso de la evaluación formativa para tomar decisiones pedagógicas oportunas.
- Fortalecer habilidades colaborativas, análisis colectivo y codiseño dentro de los equipos docentes.
- Estructura del Programa Aula–Escuela–Comunidad desde los intereses y necesidades del estudiantado a partir de un diagnóstico socioemocional y académico con Proyectos situados basados en problemáticas reales que promuevan la participación, la creatividad y la expresión.
- Reconocer la evaluación formativa para acompañar de manera continua la trayectoria de cada estudiante, detectar dificultades tempranas que permita ajustar estrategias de enseñanza y retroalimentar de manera oportuna, continua y específica favoreciendo el aprendizaje en los estudiantes.
- Elaborar y diseñar instrumentos de evaluación con Evidencias y criterios vinculados al Modelo Educativo 2025 que sean claros y de acuerdo a la meta educativos y los propósitos de cada asignatura que permita vincular el desempeño y aprendizaje hacia el perfil de egreso.
- Desempeño docente, reconocer que se requiere de mejorar el trabajo colaborativo con los integrantes de la academia y del propio plantel, para construir rutas de acompañamiento a las trayectorias educativas y prevenir la desafiliación escolar como principio fundamental de la red de apoyo académico a los estudiantes en el tránsito por la EMS del colegio de bachilleres.

Actividad	Meta	Alcance	Porcentaje alcanzado
Rutas pedagógicas en las 8 regiones, sesiones presenciales y en línea	68 planteles (docentes)	68 planteles (docentes)	100%

La apropiación del MCC EMS 2025 mediante el intercambio pedagógico de experiencias de evaluación formativa entre planteles, consolidando el plan de evaluación final 2026'A, implementando el PAEC y promoviendo la semana de recuperación académica semestral.

En cada visita se buscó compartir experiencias de evaluación formativa, fomentar la colaboración entre docentes y asegurar la correcta aplicación de estrategias que impulsen el aprendizaje integral de los estudiantes.

I.-Convocatoria del proceso de admisión en educación media superior, ciclo escolar 2026-2027.

Con fundamento en el Acuerdo que contiene las disposiciones, criterios e indicadores para la realización del proceso de admisión en educación media superior, ciclo escolar 2026-2027, el Colegio de Bachilleres del Estado de Oaxaca publicó el 19 de enero de 2026 la Convocatoria del proceso de admisión en educación media superior, ciclo escolar 2026-2027. Durante el periodo del 02 al 20 de febrero del año actual inicia la fase de "Registro y Verificación Documental", donde se registraron 40 participantes en esta convocatoria. Actualmente del 09 al 22 de marzo del año 2026, los aspirantes se encuentran en los cursos de "Exploración de habilidades para la docencia en educación media superior" y el de "manejo y dominio del lenguaje y la cultura digital" por parte de la Unidad del Sistema para la Carrera de las Maestras y los Maestros (USICAMM), estamos a la espera de los puntajes obtenidos de las y los aspirantes.

II.- Convocatoria del Proceso de promoción a cargos con función directiva en educación media superior, ciclo escolar 2026-2027.

Con fundamento en el Acuerdo que contiene las disposiciones, criterios e indicadores para la realización del proceso de promoción a cargos con función directiva o de supervisión en educación media superior, Ciclo escolar 2026-2027. El Colegio de Bachilleres del Estado de Oaxaca publicó la Convocatoria de promoción a cargos con función directiva el 05 de diciembre del 2025 en la página oficial del colegio. Es importante mencionar que, en la generación de citas del periodo del 12 al 18 de enero de este año, no hubo ningún registro en este proceso.



III.- Convocatoria para el Reconocimiento a la Práctica Educativa, 2026.

En el Acuerdo que contiene las disposiciones, criterios e indicadores a la realización de los procesos de reconocimiento en educación media superior, ciclo escolar 2026-2027, el Colegio de Bachilleres del Estado de Oaxaca publicó el 18 de diciembre de 2025 la Convocatoria de reconocimiento a la práctica educativa 2026. Se inició con la fase de “Recepción de las narrativas y evidencias” del 12 de enero al 20 de marzo de 2026, estamos a la espera que la Unidad del Sistema para la Carrera de las Maestras y los Maestros (USICAMM) nos envíe la lista de las y los docentes inscritos en el proceso.

De acuerdo con el Programa Anual de Trabajo (PAT) y el Programa Operativo Anual (POA), así como con la estructura programática 2026: Programa 154 Fortalecimiento de la Educación Media Superior en el Estado de Oaxaca, Subprograma 02 Formación Docente, Directiva y Administrativa, Actividad 001, el Departamento de Profesionalización Docente y Desarrollo Académico concluyó el proceso operativo de la acción del PAT: **“Coordinar las capacitaciones del personal docente en el marco del Programa de Formación y Actualización Docente (FAC)”**. Se cumplió la meta conforme a lo establecido en el cronograma de actividades, lo que representa un avance del 50 % en el cumplimiento de la meta programada.

En el curso-taller “Apropiación del MCCEMS Modelo 2025: Transversalidad y Evaluación Formativa”, enero 2026, se registró la siguiente participación:

Docentes	582
Directivos	99
Total:	681

2. Personal acreditado

Del total de participantes, acreditaron:

Docentes	561
Directivos	86
Total:	619

El **90.89 %** del personal acreditó la capacitación en modalidad en línea y presencial, mientras que el **9.11 %** no acreditó.



En comparación con la capacitación 2025, en la cual el porcentaje de no acreditación fue de **2.41 %** (de un total de 749 acreditados), se observa un incremento en el porcentaje de no acreditación. Asimismo, se registra una disminución del **17.35 %** en el total de personal inscrito respecto al ejercicio anterior.

3. Beneficios conforme al Contrato Colectivo de Trabajo

Con base en el número de constancias de acreditación y conforme a lo establecido en el Contrato Colectivo de Trabajo del SUTCOBAO, el personal podrá ser beneficiario del punto de beca, de la siguiente manera:

ACREDITACIÓN	DOCENTES
Punto de beca exentos por la COSAC	182
Punto de beca por capacitación	561
Total:	743

4. Valoración académica del curso

El curso fue impartido por el **Instituto de Energías Renovables de la UNAM (IER-UNAM)**, en colaboración con el COBAO, consolidándose como una estrategia formativa pertinente y relevante para el profesorado de educación media superior.

En la encuesta de satisfacción aplicada por el IER participaron 539 docentes, de un total de 752 convocados, donde entre el **85 % y el 97 %** calificó los contenidos como interesantes o muy interesantes. Los indicadores reflejan que las y los docentes manifestaron conformidad con el diseño, implementación y resultados del curso.

5. Principales hallazgos del informe del IER-UNAM

De acuerdo con el reporte entregado por el IER-UNAM:

- El curso logró alinear de manera efectiva los principios del Marco Curricular Común de la Educación Media Superior (MCCEMS) y de la Nueva Escuela Mexicana 2025 con las necesidades reales del aula.
- Se fortalecieron competencias docentes en planeación, evaluación formativa, transversalidad y uso pedagógico de la Inteligencia Artificial.
- La congruencia entre título, objetivos, contenidos y estrategias didácticas alcanzó niveles cercanos al 96 %, lo que confirma la solidez conceptual y metodológica del programa.



Uno de los hallazgos más relevantes es la centralidad del **PAEC** como eje articulador del modelo educativo. Aproximadamente la mitad de las respuestas cualitativas identifican al PAEC y a la transversalidad como prioridad formativa, destacándolos como herramientas operativas para el trabajo colegiado, el diseño de proyectos integradores y la evaluación por competencias.

Asimismo, la **Inteligencia Artificial** emerge como segundo eje prioritario de formación, con una demanda clara de avanzar hacia diplomados y trayectorias estructuradas orientadas a la planeación didáctica, evaluación, elaboración de materiales y gestión educativa.

6. Área de mejora

El análisis identifica áreas de mejora relacionadas principalmente con:

- Gestión del tiempo.
- Carga de actividades.
- Modalidad de implementación, especialmente en entornos virtuales.

Estas observaciones no cuestionan la calidad académica del curso, sino que orientan hacia la optimización de las condiciones operativas para maximizar el aprovechamiento del personal docente.

7. Propuestas de continuidad formativa

El IER-UNAM propone dar continuidad a través de:

- Rutas formativas en PAEC y transversalidad.
- Diplomados en Inteligencia Artificial aplicada a la docencia.
- Cursos de planeación y evaluación alineados al MCCEMS.
- Programas específicos en desarrollo socioemocional y tutoría.

8. Validación COSAC

Continuando con el PAT, en la acción “Coordinar los cursos que oferta la Coordinación Sectorial Académica”, estamos llegando a la meta de 500 validaciones. Tan solo tres meses se realizaron 401 validaciones, de las cuales 371 corresponden a docentes y 19 a directivos:

390 procedieron
11 no procedieron



9. Solicitud de Becas

Dio inicio el proceso de la acción “Revisar y validar solicitudes de becas para el otorgamiento de estímulos de estudios de posgrado al personal docente del Colegio”. Se giró una circular informativa sobre el beneficio a las y los docentes de los 68 planteles. Hasta el momento, solo se han recibido tres solicitudes las cuales han sido no procedentes.

Como parte del Plan Integral de Supervisión y Acompañamiento para la Mejora Continua, se realizaron jornadas de supervisión en los planteles 15 Unión Hidalgo y 20 Niltepec, con el propósito de identificar fortalezas, áreas de oportunidad y riesgos institucionales en las dimensiones académica, de convivencia escolar, relación con la comunidad y gobernanza. Dichas acciones se desarrollaron con un enfoque diagnóstico, formativo y preventivo, mediante la aplicación de instrumentos de análisis, entrevistas y revisión documental. Los resultados obtenidos permiten contar con elementos técnicos para orientar la toma de decisiones y fortalecer la operación institucional de los planteles.

Se realizó la firma de convenio con la UNAM-IER, firmado con fecha 09 de enero del 2026. Dicho convenio tiene como objetivo impartir curso titulado “apropiación del MCCEMS modelo 2025, transversalidad y evaluación formativa”, dirigido al personal docente, técnico, técnico docente y directivo de los 68 planteles y 13 Centros de Educación Abierta en modalidad híbrida el cual fue impartido del 12 al 16 de enero del presente año.

Así mismo se atendieron, canalizaron y gestionaron 4 becas de alumnos y familiares de trabajadores del COBAO con las distintas universidades con las que contamos firmados convenios vigentes.

Gobierno del Estado de Oaxaca
 UR: 506 - Colegio de Bachilleres del Estado de Oaxaca
 Estado de Actividades
 Del 01 de Enero al 31 de Marzo de 2026
 (Cifras en Pesos)



Concepto	Marzo 2026	Diciembre 2025
INGRESOS Y OTROS BENEFICIOS		
Ingresos de Gestión		
Impuestos	0	0
Cuotas y Aportaciones de Seguridad Social	0	0
Contribuciones de Mejoras	0	0
Derechos	0	0
Productos	0	0
Aprovechamientos	0	0
Ingresos por Venta de Bienes y Prestación de Servicios	0	0
Participaciones, Aportaciones, Convenios, Incentivos Derivados de la Colaboración Fiscal, Fondos Distintos de Aportaciones, Transferencias, Asignaciones, Subsidios y Subvenciones, y Pensiones y Jubilaciones	449,486,753	1,922,071,356
Participaciones, Aportaciones, Convenios, Incentivos Derivados de la Colaboración Fiscal y Fondos Distintos de Aportaciones	0	0
Transferencias, Asignaciones, Subsidios y Subvenciones, y Pensiones y Jubilaciones	449,486,753	1,922,071,356
Otros Ingresos y Beneficios		
Ingresos Financieros	0	0
Incremento por Variación de Inventarios	0	0
Disminución del Exceso de Estimaciones por Pérdida o Deterioro u Obsolescencia	0	0
Disminución del Exceso de Provisiones	0	0
Otros Ingresos y Beneficios Varios	0	0
Total de Ingresos y Otros Beneficios	449,486,753	1,922,071,356
GASTOS Y OTRAS PÉRDIDAS		
Gastos de Funcionamiento		
Servicios Personales	0	0
Materiales y Suministros	0	0
Servicios Generales	0	0
Transferencias, Asignaciones, Subsidios y Otras Ayudas		
Transferencias Internas y Asignaciones al Sector Público	346,642,164	1,918,448,072
Transferencias al Resto del Sector Público	346,642,164	1,918,448,072
Subsidios y Subvenciones	0	0
Ayudas Sociales	0	0
Pensiones y Jubilaciones	0	0
Transferencias a Fideicomisos, Mandatos y Contrato Análogos	0	0
Transferencias a la Seguridad Social	0	0
Donativos	0	0
Transferencias al Exterior	0	0
Participaciones y Aportaciones		
Participaciones	0	0
Aportaciones	0	0
Convenios	0	0
Intereses, Comisiones y Otros Gastos de la Deuda Pública		
Intereses de la Deuda Pública	0	0
Comisiones de la Deuda Pública	0	0
Gastos de la Deuda Pública	0	0
Costo por Coberturas	0	0
Apoyos Financieros	0	0
Otros Gastos y Pérdidas Extraordinarias		
Estimaciones, Depreciaciones, Deterioros, Obsolescencia y Amortizaciones	134,139	2,142,969
Provisiones	134,139	2,142,969
Disminución de Inventarios	0	0
Otros Gastos	0	0
Inversión Pública		
Inversión Pública no Capitalizable	0	0
Total de Gastos y Otras Pérdidas	346,776,303	1,920,591,041
Resultado del Ejercicio (Ahorro/Desahorro)	102,710,450	1,480,315

Bajo protesta de decir verdad declaramos que los Estados Financieros y sus notas, son razonablemente correctos y son responsabilidad del emisor.

SUBDIRECTORA DE FINANZAS

DIRECTOR DE ADMINISTRACIÓN Y FINANZAS

DIRECTORA GENERAL

COBAO
 LIC. ISELA MARIBEL DIAZ NARVAEZ
 COLEGIO DE BACHILLERES
 DEL ESTADO DE OAXACA

COBAO
 MTRO. ALFREDO ASPIROZ MORENO
 COLEGIO DE BACHILLERES
 DEL ESTADO DE OAXACA
 2022-2023
 DIRECCIÓN DE ADMINISTRACIÓN
 Y FINANZAS

COBAO
 LIC. DELIA ELIZABETH GUZMÁN DÍAZ
 COLEGIO DE BACHILLERES
 DEL ESTADO DE OAXACA
 2022-2023
 DIRECCIÓN
 GENERAL

SUBDIRECCIÓN DE FINANZAS

Gobierno del Estado de Oaxaca
UR: 506 - Colegio de Bachilleres del Estado de Oaxaca
Estado de Situación Financiera
Al 31 de Marzo de 2026
(Cifras en Pesos)



Concepto	Marzo 2026	Diciembre 2025	Concepto	Marzo 2026	Diciembre 2025
ACTIVO			PASIVO		
Activo Circulante			Pasivo Circulante		
Efectivo y Equivalentes	148,433,246	127,148,433	Cuentas por Pagar a Corto Plazo	294,043,089	362,378,611
Derechos a Recibir Efectivo o Equivalentes	170,368,658	159,683,500	Documentos por Pagar a Corto Plazo	0	0
Derechos a Recibir Bienes o Servicios	0	0	Porción a Corto Plazo de la Deuda Pública a Largo Plazo	0	0
Inventarios	0	0	Titulos y Valores a Corto Plazo	0	0
Almacenes	0	0	Pasivos Diferidos a Corto Plazo	0	0
Estimación por Pérdida o Deterioro de Activos Circulantes	0	0	Fondos y Bienes de Terceros en Garantía y/o Administración a Corto Plazo	0	0
Otros Activos Circulantes	0	0	Provisiones a Corto Plazo	0	0
Total de Activos Circulantes	318,801,904	286,831,933	Otros Pasivos a Corto Plazo	0	0
Activo No Circulante			Total de Pasivos Circulantes	294,043,089	362,378,611
Inversiones Financieras a Largo Plazo	0	0	Pasivo No Circulante		
Derechos a Recibir Efectivo o Equivalentes a Largo Plazo	0	0	Cuentas por Pagar a Largo Plazo	0	0
Bienes Inmuebles, Infraestructura y Construcciones en Proceso	285,038,143	285,038,143	Documentos por Pagar a Largo Plazo	0	0
Bienes Muebles	41,032,773	41,158,746	Deuda Pública a Largo Plazo	0	0
Activos Intangibles	0	0	Pasivos Diferidos a Largo Plazo	149,216	149,216
Depreciación, Deterioro y Amortización Acumulada de Bienes	-40,542,251	-40,542,251	Fondos y Bienes de Terceros en Garantía y/o Administración a Largo Plazo	0	0
Activos Diferidos	0	0	Provisiones a Largo Plazo	10,350,386	11,161,034
Estimación por Pérdida o Deterioro de Activos No Circulantes	0	0	Total de Pasivos No Circulantes	10,499,602	11,310,250
Otros Activos No Circulantes	0	0	Total del Pasivo	304,542,691	373,688,862
Total de Activos No Circulantes	285,528,664	285,654,637	HACIENDA PÚBLICA/PATRIMONIO		
Total del Activo	604,330,568	572,486,570	Hacienda Pública/Patrimonio Contribuido	-30,061,468	-29,935,495
			Aportaciones	0	0
			Donaciones de Capital	1,714,233	1,714,233
			Actualización de la Hacienda Pública/Patrimonio	-31,775,701	-31,649,728
			Hacienda Pública/Patrimonio Generado	329,849,345	228,733,204
			Resultado del Ejercicio (ahorro/desahorro)	102,710,450	1,480,315
			Resultados de Ejercicios Anteriores	199,718,407	199,832,401
			Revalúos	39,655,611	39,655,611
			Reservas	0	0
			Rectificaciones de Resultados de Ejercicios Anteriores	-12,235,123	-12,235,123
			Exceso o Insuficiencia en la Actualización de la Hacienda Pública/Patrimonio	0	0
			Resultado por Posición Monetaria	0	0
			Resultado por Tenencia de Activos No Monetarios	0	0
			Total Hacienda Pública/Patrimonio	299,787,877	198,797,708
			Total del Pasivo y Hacienda Pública/Patrimonio	604,330,568	572,486,570

Bajo protesta de decir verdad declaramos que los Estados Financieros y sus notas, son razonablemente correctos y son responsabilidad del emisor.

SUBDIRECTORA DE FINANZAS

LIC. CELSA MARIBEL DÍAZ NARVAEZ
COLEGIO DE BACHILLERES DEL ESTADO DE OAXACA
2022-2028
SUBDIRECCIÓN DE FINANZAS

DIRECTOR DE ADMINISTRACIÓN Y FINANZAS

MTR. ALFREDO ASPIROZ MORENO
COLEGIO DE BACHILLERES DEL ESTADO DE OAXACA
2022-2028
DIRECCIÓN DE ADMINISTRACIÓN Y FINANZAS

DIRECTORA GENERAL

LICDA. DELFINA ELIZABETH GUZMÁN DÍAZ
COLEGIO DE BACHILLERES DEL ESTADO DE OAXACA
2022-2028
DIRECCIÓN GENERAL

Gobierno del Estado de Oaxaca
 UR: 506 - COLEGIO DE BACHILLERES DEL ESTADO DE OAXACA
 Estado de Variación en la Hacienda Pública
 Del 01 de Enero al 31 de Marzo de 2026
 (Cifras en Pesos)



Concepto	Hacienda Pública/ Patrimonio Contribuido	Hacienda Pública/ Patrimonio Generado de Ejercicios Anteriores	Hacienda Pública/ Patrimonio Generado del Ejercicio	Exceso o Insuficiencia en la Actualización de la Hacienda Pública/Patrimonio	Total
Hacienda Pública/Patrimonio Contribuido Neto de 2025	-29,935,495				-29,935,495
Aportaciones	0				0
Donaciones de Capital	1,714,233				1,714,233
Actualización de la Hacienda Pública/Patrimonio	-31,649,728				-31,649,728
Hacienda Pública/Patrimonio Generado Neto de 2025		227,252,889	1,480,315		228,733,204
Resultado del Ejercicio (Ahorro/Desahorro)			1,480,315		1,480,315
Resultados de Ejercicios Anteriores		199,832,401			199,832,401
Revalúos		39,655,611			39,655,611
Reservas		0			0
Rectificaciones de Resultados de Ejercicios Anteriores		-12,235,123			-12,235,123
Exceso o Insuficiencia en la Actualización de la Hacienda Pública/Patrimonio Neto de 2025				0	0
Resultado por Posición Monetaria				0	0
Resultado por Tenencia de Activos no Monetarios				0	0
Hacienda Pública/Patrimonio Neto Final de 2025	-29,935,495	227,252,889	1,480,315	0	198,797,709
Cambios en la Hacienda Pública/Patrimonio Contribuido Neto de 2026	-125,973				-125,973
Aportaciones	0				0
Donaciones de Capital	0				0
Actualización de la Hacienda Pública/Patrimonio	-125,973				-125,973
Variaciones de la Hacienda Pública/Patrimonio Generado Neto de 2026		-113,994	101,230,135		101,116,141
Resultado del Ejercicio (Ahorro/Desahorro)			102,710,450		102,710,450
Resultados de Ejercicios Anteriores		-113,994	-1,480,315		-1,594,309
Revalúos			0		0
Reservas			0		0
Rectificaciones de Resultados de Ejercicios Anteriores			0		0
Cambios en el Exceso o Insuficiencia en la Actualización de la Hacienda Pública/Patrimonio Neto de 2026				0	0
Resultado por Posición Monetaria				0	0
Resultado por Tenencia de Activos no Monetarios				0	0
Hacienda Pública/Patrimonio Neto Final de 2026	-30,061,468	227,138,895	102,710,450	0	299,787,877

Bajo protesta de decir verdad declaramos que los Estados Financieros y sus notas, son razonablemente correctos y son responsabilidad del emisor.

SUBDIRECTORA DE FINANZAS

COBAO

COLEGIO DE BACHILLERES DEL ESTADO DE OAXACA



LICENCIADA MARIBEL DIAZ NARVAEZ

SUBDIRECCIÓN DE FINANZAS

DIRECTOR DE ADMINISTRACIÓN Y FINANZAS

COBAO

COLEGIO DE BACHILLERES DEL ESTADO DE OAXACA



MTRO. ALFREDO ASPIROZ MORENO

DIRECCIÓN DE ADMINISTRACIÓN Y FINANZAS

DIRECTORA GENERAL

COBAO

COLEGIO DE BACHILLERES DEL ESTADO DE OAXACA

2022-2028

DIRECCIÓN GENERAL

Gobierno del Estado de Oaxaca
 UR: 506 - Colegio de Bachilleres del Estado de Oaxaca
 Estado de Cambios en la Situación Financiera
 Del 01 de enero al 31 de marzo de 2026
 (Cifras en Pesos)



Concepto	Origen	Aplicación
ACTIVO		
Activo Circulante	125,973	31,969,971
Efectivo y Equivalentes	0	31,969,971
Derechos a Recibir Efectivo o Equivalentes	0	21,284,813
Derechos a Recibir Bienes o Servicios	0	10,685,158
Inventarios	0	0
Almacenes	0	0
Estimación por Pérdida o Deterioro de Activos Circulantes	0	0
Otros Activos Circulantes	0	0
Activo no Circulante	125,973	0
Inversiones Financieras a Largo Plazo	0	0
Derechos a Recibir Efectivo o Equivalentes a Largo Plazo	0	0
Bienes Inmuebles, Infraestructura y Construcciones en Proceso	0	0
Bienes Muebles	125,973	0
Activos Intangibles	0	0
Depreciación, Deterioro y Amortización Acumulada de Bienes	0	0
Activos Diferidos	0	0
Estimación por Pérdida o Deterioro de Activos no Circulantes	0	0
Otros Activos no Circulantes	0	0
PASIVO	0	69,146,170
Pasivo Circulante	0	68,335,522
Cuentas por Pagar a Corto Plazo	0	68,335,522
Documentos por Pagar a Corto Plazo	0	0
Porción a Corto Plazo de la Deuda Pública a Largo Plazo	0	0
Títulos y Valores a Corto Plazo	0	0
Pasivos Diferidos a Corto Plazo	0	0
Fondos y Bienes de Terceros en Garantía y/o Administración a Corto Plazo	0	0
Provisiones a Corto Plazo	0	0
Otros Pasivos a Corto Plazo	0	0
Pasivo no Circulante	0	810,648
Cuentas por Pagar a Largo Plazo	0	0
Documentos por Pagar a Largo Plazo	0	0
Deuda Pública a Largo Plazo	0	0
Pasivos Diferidos a Largo Plazo	0	0
Fondos y Bienes de Terceros en Garantía y/o Administración a Largo Plazo	0	0
Provisiones a Largo Plazo	0	0
HACIENDA PÚBLICA/PATRIMONIO	0	810,648
Hacienda Pública/Patrimonio Contribuido	0	1,720,282
Aportaciones	0	125,973
Donaciones de Capital	0	0
Actualización de la Hacienda Pública/Patrimonio	0	0
Hacienda Pública/Patrimonio Generado	0	125,973
Resultado del Ejercicio (Ahorro/Desahorro)	101,230,135	113,994
Resultados de Ejercicios Anteriores	101,230,135	0
Revalúos	0	113,994
Reservas	0	0
Rectificaciones de Resultados de Ejercicios Anteriores	0	0
Exceso o Insuficiencia en la Actualización de la Hacienda Pública/Patrimonio	0	0
Resultado por Posición Monetaria	0	0
Resultado por Tenencia de Activos no Monetarios	0	0

Bajo protesta de decir verdad declaramos que los Estados Financieros y sus notas, son razonablemente correctos y son responsabilidad del emisor.

SUBDIRECTORA DE FINANZAS
 LIC. GISELA MARIBEL DIAZ NARVAEZ
COBAO
 COLEGIO DE BACHILLERES
 DEL ESTADO DE OAXACA
 2022-2028
 SUBDIRECCIÓN DE FINANZAS

DIRECTOR DE ADMINISTRACIÓN Y FINANZAS
 MTR. ALFREDO ASPIROZ MORENO
COBAO
 COLEGIO DE BACHILLERES
 DEL ESTADO DE OAXACA
 2022-2028
 DIRECCIÓN DE ADMINISTRACIÓN
 Y FINANZAS

DIRECTORA GENERAL
 LICDA. DELINA ELIZABETH GUZMÁN DÍAZ
COBAO
 COLEGIO DE BACHILLERES
 DEL ESTADO DE OAXACA
 2022-2028
 DIRECCIÓN
 GENERAL



GOBIERNO DEL ESTADO
DE OAXACA



Estado de Flujo de Efectivo

COLEGIO DE BACHILLERES DEL ESTADO DE OAXACA
del 01 de enero al 31 de marzo 2026

Concepto	mar-26	dic-25
Flujos de Efectivo de las Actividades de Operación		
Origen		
Impuestos	449,612,726	1,930,867,465
Cuotas y Aportaciones de Seguridad Social	0	0
Contribuciones de Mejoras	0	0
Derechos	0	0
Productos	0	0
Aprovechamientos	0	0
Ingresos por Venta de Bienes y Prestación de Servicios	0	0
Participaciones, Aportaciones, Convenios, Incentivos Derivados de la Colaboración Fiscal y Fondos Distintos de Ap	0	0
Transferencias, Asignaciones, Subsidios y Subvenciones, y Pensiones y Jubilaciones	0	0
Otros Orígenes de Operación	449,486,753	1,922,071,356
	125,973	8,796,109
Aplicación	428,327,913	1,920,247,231
Servicios Personales	0	0
Materiales y Suministros	0	0
Servicios Generales	0	0
Transferencias Internas y Asignaciones al Sector Público	0	0
Transferencias al resto del Sector Público	346,642,164	1,918,448,072
Subsidios y Subvenciones	0	0
Ayudas Sociales	0	0
Pensiones y Jubilaciones	0	0
Transferencias a Fideicomisos, Mandatos y Contratos Análogos	0	0
Transferencias a la Seguridad Social	0	0
Donativos	0	0
Transferencias al Exterior	0	0
Participaciones	0	0
Aportaciones	0	0
Convenios	0	0
Otras Aplicaciones de Operación	0	0
Flujos Netos de Efectivo por Actividades de Operación	81,685,749	1,799,160
	21,284,813	10,620,234
Flujos de Efectivo de las Actividades de Inversión		
Origen		
Bienes Inmuebles, Infraestructura y Construcciones en Proceso	0	0
Bienes Muebles	0	0
Otros Orígenes de Inversión	0	0
Aplicación		
Bienes Inmuebles, Infraestructura y Construcciones en Proceso	0	1,894,837
Bienes Muebles	0	0
Otras Aplicaciones de Inversión	0	1,894,837
	0	0
Flujos Netos de Efectivo por Actividades de Inversión	0	-1,894,837
Flujo de Efectivo de las Actividades de Financiamiento		
Origen		
Endeudamiento Neto	0	0
Interno	0	0
Externo	0	0
Otros Orígenes de Financiamiento	0	0
Aplicación		
Servicios de la Deuda	0	0
Interno	0	0
Externo	0	0
Otras Aplicaciones de Financiamiento	0	0
Flujos Netos de Efectivo por Actividades de Financiamiento	0	0
Incremento/Disminución Neta en el Efectivo y Equivalentes al Efectivo	21,284,813	8,725,397
Efectivo y Equivalentes al Efectivo al Inicio del Ejercicio	127,148,433	118,423,036
Efectivo y Equivalentes al Efectivo al Final del Ejercicio	148,433,246	127,148,433

Lugar y fecha de generación: Reyes Mantecón, Oaxaca; a 13 de abril de 2026

Bajo protesta de decir verdad declaramos que los Estados Financieros y sus Notas son razonablemente correctos y responsabilidad del emisor.

COBAO
COLEGIO DE BACHILLERES DEL ESTADO DE OAXACA
DIRECCIÓN DE ADMINISTRACIÓN Y FINANZAS
MTRO. ALFREDO ASPIROZ MORENO

COBAO
COLEGIO DE BACHILLERES DEL ESTADO DE OAXACA
DIRECCIÓN GENERAL
MTRA. DELFINA ELIZABETH GUZMAN DIAZ
2022-2026

"Primer Informe de Avance de Gestión Financiera enero-merzi 2026"

DIRECCIÓN DE ADMINISTRACIÓN Y FINANZAS

DIRECCIÓN GENERAL

Gobierno del Estado de Oaxaca
 UR: 506 - Colegio de Bachilleres del Estado de Oaxaca
 Estado Analítico del Activo
 Del 01 de Enero al 31 de Marzo de 2026
 (Cifras en Pesos)



Descripción	Saldo Inicial	Cargos del Periodo	Abono del Periodo	Saldo Final	Variación del Periodo
ACTIVO	572,486,570	719,890,937	688,046,939	604,330,568	31,843,998
Activo Circulante	286,831,933	719,756,798	687,786,827	318,801,904	31,969,971
Efectivo y Equivalentes	127,148,433	574,792,667	553,507,854	148,433,246	21,284,813
Derechos a Recibir Efectivo o Equivalentes	159,683,500	144,964,131	134,278,973	170,368,658	10,685,158
Derechos a Recibir Bienes o Servicios	0	0	0	0	0
Inventarios	0	0	0	0	0
Almacenes	0	0	0	0	0
Estimación por Pérdida o Deterioro de Activos Circulantes	0	0	0	0	0
Otros Activos Circulantes	0	0	0	0	0
Activo no Circulante	285,654,637	134,139	260,112	285,528,664	-125,973
Inversiones Financieras a Largo Plazo	0	0	0	0	0
Derechos a Recibir Efectivo o Equivalentes a Largo Plazo	0	0	0	0	0
Bienes Inmuebles, Infraestructura y Construcciones en Proceso	285,038,143	0	0	285,038,143	0
Bienes Muebles	41,158,746	0	125,973	41,032,773	-125,973
Activos Intangibles	0	0	0	0	0
Depreciación, Deterioro y Amortización Acumulada de Bienes	-40,542,251	134,139	134,139	-40,542,251	0
Activos Diferidos	0	0	0	0	0
Estimación por Pérdida o Deterioro de Activos no Circulantes	0	0	0	0	0
Otros Activos no Circulantes	0	0	0	0	0

Bajo protesta de decir verdad declaramos que los Estados Financieros y sus notas, son razonablemente correctos y son responsabilidad del emisor.

SUBDIRECTORA DE FINANZAS

COBAO
 COLEGIO DE BACHILLERES DEL ESTADO DE OAXACA
 2022-2028
 SUBDIRECCIÓN DE FINANZAS

DIRECTOR DE ADMINISTRACIÓN Y FINANZAS

COBAO
 COLEGIO DE BACHILLERES DEL ESTADO DE OAXACA
 2022-2028
 DIRECCIÓN DE ADMINISTRACIÓN Y FINANZAS

DIRECTORA GENERAL

COBAO
 COLEGIO DE BACHILLERES DEL ESTADO DE OAXACA
 2022-2028
 DIRECCIÓN GENERAL

Gobierno del Estado de Oaxaca
 UR: 506 - Colegio de Bachilleres del Estado de Oaxaca
 Estado Analítico de la Deuda y Otros Pasivos
 Del 01 de Enero al 31 de Marzo de 2026
 (Cifras en Pesos)



Denominación de las Deudas	Moneda de Contratación	Institución o País Acreedor	Saldo Inicial del Periodo	Saldo Final del Periodo
DEUDA PÚBLICA				
Corto Plazo				
Deuda Interna				
Instituciones de Crédito			0	0
Titulos y Valores			0	0
Arrendamientos Financieros			0	0
Deuda Externa				
Organismos Financieros Internacionales			0	0
Deuda Bilateral			0	0
Titulos y Valores			0	0
Arrendamientos Financieros			0	0
Subtotal de Deuda Pública a Corto Plazo			0	0
Largo Plazo				
Deuda Interna				
Instituciones de Crédito			0	0
Titulos y Valores			0	0
Arrendamientos Financieros			0	0
Deuda Externa				
Organismos Financieros Internacionales			0	0
Deuda Bilateral			0	0
Titulos y Valores			0	0
Arrendamientos Financieros			0	0
Subtotal de Deuda Pública a Largo Plazo			0	0
Total de Otros Pasivos			373,688,862	304,542,691
Total de Deuda Pública y Otros Pasivos			373,688,862	304,542,691

Bajo protesta de decir verdad declaramos que los Estados Financieros y sus notas, son razonablemente correctos y son responsabilidad del emisor.

SUBDIRECTORA DE FINANZAS

 LIC. SISELA MARIBEL DÍAZ NARVAEZ
 COLEGIO DE BACHILLERES DEL ESTADO DE OAXACA
 2022-2028
 SUBDIRECCIÓN DE FINANZAS

DIRECTOR DE ADMINISTRACIÓN Y FINANZAS

 MTR. ALFREDO ASPIROZ MORENO
 COLEGIO DE BACHILLERES DEL ESTADO DE OAXACA
 2022-2028
 DIRECCIÓN DE ADMINISTRACIÓN Y FINANZAS

DIRECTORA GENERAL

 LICDA. DELEINA ELIZABETH GUZMÁN DÍAZ
 COLEGIO DE BACHILLERES DEL ESTADO DE OAXACA
 2022-2028
 DIRECCIÓN GENERAL

INFORME SOBRE PASIVOS CONTINGENTES

El Colegio de Bachilleres del Estado de Oaxaca, a la fecha del Primer Informe de Avance de Gestión Financiera enero-marzo 2026 no cuenta con obligaciones posibles u ocurrencia de algún evento incierto que conlleve a algún Pasivo Contingente.



GOBIERNO DEL ESTADO DE OAXACA
“506 - COLEGIO DE BACHILLERES DEL ESTADO DE OAXACA”
NOTAS A LOS ESTADOS FINANCIEROS
“CIFRAS AL 31 DE MARZO DEL 2026”

(PESOS)

NOTAS DE GESTIÓN ADMINISTRATIVA

Introducción

Remito informe relacionado con la Información Financiera del Colegio de Bachilleres del Estado de Oaxaca al mes de marzo del ejercicio fiscal 2026.

Autorización e Historia

- a) Fecha de creación del ente.

El 29 de mayo de 1981 el Lic. Pedro Vásquez Colmenares: Gobernador Constitucional del Estado Libre y Soberano de Oaxaca presentó ante la H. Quincuagésima Primera Legislatura Constitucional Del Estado Libre y Soberano de Oaxaca, iniciativa de Ley que crea; El Colegio de Bachilleres del Estado de Oaxaca.

Abriendo sus puertas en el mismo año, fue formalizado el 27 de junio de 1981 a través del Decreto de Creación N° 41 como un Organismo Público Descentralizado con personalidad jurídica y patrimonio propio.

En el año 2000 se Publicó en el Periódico Oficial del Gobierno del Estado el Decreto del Ejecutivo por el que se crea el Organismo Público Descentralizado, el 23 de septiembre del mismo año, mediante similar publicado en el Periódico Oficial se reforman, adicionan y derogan algunas de sus disposiciones como las relativas a la conformación y atribuciones del ente, el 9 de diciembre del 2009 se publicó el primer Reglamento Interno.

- b) Principales cambios en su estructura.

El Colegio de Bachilleres del Estado de Oaxaca, publicó su Reglamento interno en el Periódico Oficial N° 30 del 23 de julio del 2016, en la cual se incluyó la reacción de terminologías más recientes, nuevas definiciones, de los Comités Internos en el cual se reestructuran y

actualizan las facultades de la Dirección General, de los planteles y de las Áreas Administrativas, ordena y sistematiza sus artículos en títulos y capítulos incluyendo uno relativo a los actos administrativos, enlace y acceso a la información entre otras.

Los estados Financieros de los entes públicos, proveen de información financiera a los principales usuarios de la misma, al Congreso y a los ciudadanos.

El objetivo del presente documento es la revelación de información económica y financiera más relevantes que influyen en la toma de decisiones al mes de marzo del ejercicio fiscal 2026, y deberán ser considerados en la elaboración de los estados financieros para la mayor comprensión de los mismos y sus particulares.

De esta manera, se informa y explica la respuesta del gobierno a las condiciones relacionadas con la información financiera de cada periodo de gestión: además, de exponer aquellas políticas que podrían afectar la toma de decisiones en períodos posteriores.

Panorama Económico y Financiero

Al Colegio de Bachilleres del Estado de Oaxaca, mediante oficio N°: SF/OS/1520/2025, se le autorizó un presupuesto de egresos para el ejercicio fiscal 2026 de: \$1,672,003,949.56 (un mil seiscientos setenta y dos millones tres mil novecientos cuarenta y nueve pesos 56/100 M.N) con fundamento en la Ley Orgánica del Poder Ejecutivo del Estado de Oaxaca y el Decreto del Presupuesto de Egresos del Estado de Oaxaca, mismo que se encuentra distribuido conforme a la estructura programática presentada en el Programa Operativo Anual (POA).

Organización y Objeto Social

a) Objeto Social:

De acuerdo al artículo 2 de su decreto de creación.

- I. Impartir, impulsar y promover la Educación Media Superior a nivel bachillerato, apegándose a lo dispuesto por el Art. 3° de la Constitución General de la República, la Ley Federal de Educación y demás ordenamientos vigentes que regulan la materia y sus reglamentos.

b) Principal Actividad:

Brindar educación media superior de calidad a la población en general que cumpla con los requisitos que exige la ley, los reglamentos sobre la materia y demás que sean necesarios para el logro de sus objetivos.

c) Ejercicio Fiscal:

2026

d) Régimen Jurídico:

Persona moral con personalidad jurídica y patrimonio propio.

e) Consideraciones fiscales del ente.

Las obligaciones Fiscales del Colegio de Bachilleres del Estado son las siguientes:

Entero de retenciones mensuales de ISR sueldos y salarios

Entero de retenciones mensuales de ISR por asimilados a salarios

Entero de retenciones mensuales de ISR por arrendamiento

Entero de retenciones mensuales de ISR por servicios profesionales

IMPUESTO SOBRE LA RENTA

Con base a lo establecido en el artículo 79 fracción XXIV del Título III del Régimen de las Personas Morales con Fines No Lucrativos de la Ley del Impuesto sobre la Renta, el Colegio de Bachilleres de Oaxaca no es contribuyente de este impuesto.

Se realiza la retención y entero mensual del impuesto retenido a terceros

f) Estructura organizacional básica:

**COLEGIO DE BACHILLERES DEL ESTADO DE OAXACA
ESTRUCTURA ORGANICA**

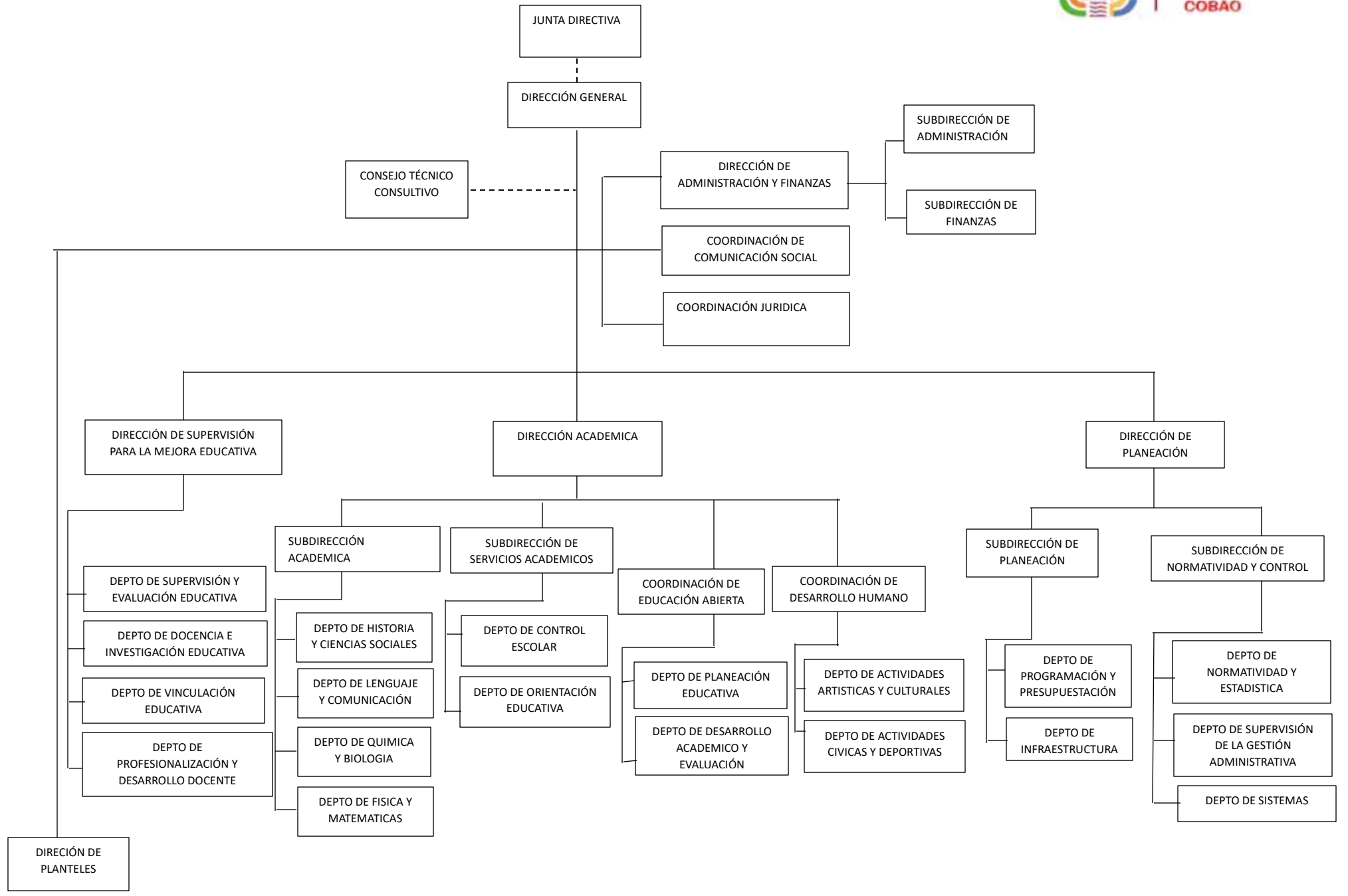

- g) Fideicomisos de los cuales es fideicomitente o fideicomisario, y contratos análogos, incluyendo mandatos de los cuales es parte.

El Colegio de Bachilleres del estado de Oaxaca no cuenta con fideicomisos.

Bases de Preparación de los Estados Financieros

- a) Si se ha observado la normatividad emitida por el CONAC y demás disposiciones legales aplicables.

Los estados financieros se emiten cumpliendo con la Normatividad emitida por la CONAC.

- b) La normatividad aplicada para el reconocimiento, valuación y revelación de los diferentes rubros de la información financiera, así como las bases de medición utilizadas para la elaboración de los estados financieros; por ejemplo: costo histórico, valoración de realización, valor razonable, valor de recuperación o cualquier otro método empleado y los criterios de aplicación de los mismos.

Se aplicó al mes de marzo del ejercicio fiscal 2026, la normatividad vigente para el reconocimiento, valuación y revelación de los diferentes rubros de la información Financiera, así como las bases de medición: valor de realización, respetando en el total de las operaciones su costo histórico.

- c) Postulados básicos de Contabilidad Gubernamental.

Los emitidos por el CONAC:

1. Sustancia Económica
2. Entes Públicos
3. Existencia Permanente
4. Revelación Suficiente
5. Importancia Relativa
6. Registro e Integración Presupuestaria
7. Consolidación de Información financiera
8. Devengo Contable

- 9. Valuación
- 10. Dualidad Económica
- 11. Consistencia

d) Norma supletoria.

Las permitidas por la Normatividad del CONAC.

e) Para las entidades que por primera vez estén implementando el base devengado de acuerdo a la Ley de Contabilidad, deberán:

-Revelar las nuevas políticas de reconocimiento:

De acuerdo a lo establecido por el CONAC.

INGRESOS

Devengado. - Cuando exista jurídicamente el derecho al cobro.

Recaudado. - Cuando existe el cobro en efectivo o cualquier otro medio de pago

EGRESOS

Comprometido. - Cuando se existe la aprobación por una autoridad competente de un acto administrativo, u otro instrumento jurídico que formaliza una relación jurídica con terceros para la adquisición de bienes y servicios.

Devengado. - Cuando se reconoce de una obligación de pago a favor de terceros por la recepción de conformidad de bienes, servicios contratados.

Ejercido. - Cuando se emite una cuenta por liquidar Certificada aprobada por la autoridad competente

Pagado. - Cuando se realiza la cancelación total o parcial de las obligaciones de pago.

-Revelar los cambios en las políticas, la clasificación y medición de las mismas, así como su impacto en la información financiera:

Políticas de Contabilidad Significativas

a) Actualización:

El registro de la contabilidad se realizó en base a los lineamientos establecidos por el CONAC.

b) Informar sobre la realización de operaciones en el extranjero y de sus efectos en la información financiera gubernamental:

Durante el periodo al mes de marzo 2026, el Colegio de Bachilleres del estado de Oaxaca no se realizaron operaciones en Moneda Extranjera.

c) Método de evaluación de la inversión en acciones en el Sector Paraestatal.

En el Colegio de Bachilleres del Estado de Oaxaca, no cuenta con ningún método de evaluación de inversiones en acciones del sector paraestatal.

d) Sistema y método de valuación de inventarios.

El CONAC ha emitido las normas para la valoración de los Activos y el patrimonio de los entes públicos, esta norma permite definir y estandarizar los conceptos básicos de valuación, contenidos en las normas particulares aplicables a los distintos elementos integrantes de los estados Financieros.

e) Beneficios a empleados:

No se tienen reservas para beneficios futuros de los empleados, más que las contempladas anualmente en el presupuesto de egresos del ejercicio presente.

f) Provisiones:

Las provisiones al 31 de marzo del ejercicio fiscal 2026, lo conforman los siguientes conceptos: en el rubro de servicios personales (nómina de los trabajadores) pagos a terceros institucionales y gastos de operación.

g) Reservas:

El Colegio de bachilleres del estado de Oaxaca no cuenta con reservas.

h) Cambios en políticas contables y corrección de errores junto con la revelación de los efectos que se tendrá en la información financiera del ente público, ya sea retrospectivos o prospectivos.

El Colegio de Bachilleres del Estado de Oaxaca no se aplicaron cambio Políticas contables y corrección de errores junto con la revelación de los efectos que se tendrá en la información financiera.

i) Reclasificaciones:

El Colegio de Bachilleres del Estado de Oaxaca en este periodo al mes de marzo del ejercicio 2026 no se aplicaron reclasificaciones.

j) Depuración y Cancelación de saldos:

Las depuraciones y cancelaciones de saldos de ejercicios anteriores, y en seguimiento al proceso, se informa que el día 15 de octubre del 2024, se indico por parte de la Secretaría de Finanzas que próximamente serian publicados los lineamientos normativos para realizar los registros contables correspondientes, así mismo con fecha 19 de septiembre de 2025 se realizo una mesa de trabajo con personal de la Secretaria Finanzas donde se levanto una minuta y se consideró el cumplimiento de revisión y análisis de saldos contables de ejercicios anteriores con la finalidad de presentar cifras actualizadas en los Estados Financieros, mismas que ya se están trabajando y enviando a la Secretaria de Finanzas para su revisión.

Posición en Moneda Extranjera y Protección por Riesgo Cambiario

a) Activos en moneda extranjera:

El Colegio de Bachilleres del estado de Oaxaca en el periodo de enero a marzo 2026 no cuenta con activos en moneda extranjera.

b) Pasivos en moneda extranjera:

No se tienen Pasivos en moneda extranjera

c) Posición en moneda extranjera:

El Colegio de Bachilleres del Estado de Oaxaca no cuenta con posición de moneda extranjera.

d) Tipo de cambio:

El Colegio de Bachilleres del Estado de Oaxaca, al no contar con cuentas en moneda extranjera, no se maneja ningún tipo de cambio.

e) Equivalente en moneda nacional:

Al no contar con moneda extranjera, no se efectúa al equivalente a moneda nacional.

Reporte Analítico del Activo

a) Vida útil o porcentajes de depreciación, deterioro o amortización utilizados en los diferentes tipos de activos:

Durante el periodo de enero a marzo 2026, la entidad refleja saldos en el rubro de Depreciación Deterioro y Amortización Acumulada de Bienes e Intangibles.

b) Cambios en el porcentaje de depreciación o valor residual de los activos:

El Colegio de Bachilleres del Estado de Oaxaca no aplicó cambios en el porcentaje de depreciación

c) Importe de los gastos conceptualizados en el ejercicio, tanto financieros como de investigación y desarrollo:

El Colegio de Bachilleres del Estado de Oaxaca no manejo importes en gastos conceptualizados en el ejercicio.

- d) Riesgos por tipo de cambio o tipo de interés de las inversiones financieras:

El Colegio de Bachilleres del Estado de Oaxaca no tiene riesgos por tipo de cambio o intereses de inversiones

- e) Valor en el ejercicio de los bienes construidos por la entidad:

Los bienes de la entidad se reconocen dentro de su Activo No Circulante de su costo histórico, de conformidad con el artículo 29 de la Ley General de Contabilidad Gubernamental.

- f) Otras circunstancias de carácter significativo que afecten el activo, tales como bienes en garantía, señalados en embargos, litigios, títulos de inversiones, entregados en garantías, baja significativa del valor de inversiones financieras, etc.:

En el rubro de activos fijos algunos terrenos están en proceso de litigio y siendo atendidos por la Coordinación Jurídica de esta entidad, en virtud de que no se cuenta con los títulos de propiedad en la gran mayoría de los terrenos donde se localizan los planteles.

- g) Desmantelamiento de Activos, procedimientos, implicaciones, efectos contables:

El Colegio de Bachilleres del Estado de Oaxaca no realizó desmantelamiento de activos o procedimientos.

- h) Administración de activos; planeación con el objetivo de que el ente los utilice de manera más efectiva:

Se utilizan los activos con la operación y mantenimiento óptimo. Se cuenta con un procedimiento de asignación y resguardo individualizado para cada uno de los bienes con los que cuenta esta Institución.

Adicionalmente, se deben incluir las explicaciones de las principales variaciones en el activo, como sigue:

- a) Inversiones en valores:

El Colegio de Bachilleres del Estado de Oaxaca, no cuenta con inversiones en valores.

b) Patrimonio de Organismos descentralizados:

El Colegio de Bachilleres del Estado de Oaxaca, no cuenta con un Patrimonio de Organismos descentralizados.

c) Inversiones en empresas de participación mayoritaria:

No se tiene inversión en este tipo de empresas.

d) Inversiones en empresas de participación minoritaria:

No se tienen inversiones en este tipo de empresas.

e) Patrimonio de organismos descentralizados de control Presupuestario directo.

No se cuenta con patrimonio de control presupuestario directo.

Fideicomisos, Mandatos y Análogos

a) Por ramo administrativo que los reporta

El Colegio de Bachilleres del Estado de Oaxaca por ramo administrativo no cuenta con fideicomisos, mandatos y análogos.

b) Enlistar los de mayor monto de disponibilidad, relacionando aquellos que conforman el 80% de las disponibilidades:

El Colegio de Bachilleres del Estado de Oaxaca no cuenta con un enlistado de mayor disponibilidad que conforman el 80%.

Reporte de la Recaudación

- a) Análisis del comportamiento de la recaudación correspondiente al ente público o cualquier tipo de ingreso, de forma separada los ingresos locales de los federales:

El Colegio de Bachilleres del Estado de Oaxaca no cuenta con recaudación de ingresos de forma separada a los ingresos locales y federales.

- b) Proyección de la recaudación e ingresos en el mediano plazo:

El Colegio de Bachilleres del Estado de Oaxaca no tiene recaudación de ingresos a mediano plazo.

Información sobre la Deuda y el Reporte Analítico de la Deuda

- a) Utilizar al menos los siguientes indicadores: Deuda respecto al PIB y deuda respecto a la recaudación, tomando como mínimo, un periodo igual o menor a 5 años.

El Colegio de Bachilleres del Estado de Oaxaca no tiene deuda para implementar los indicadores señalados.

- b) Información de manera agrupada por tipo de valor gubernamental o instrumento financiero en la que se considere intereses, comisiones, tasa, perfil de vencimiento y otros gastos de la deuda.

El Colegio de Bachilleres del Estado de Oaxaca no cuenta con deuda para considerar intereses, comisiones u otros gastos de la deuda.

Calificaciones otorgadas

No se cuenta con calificaciones otorgadas o certificaciones.

Proceso de Mejora

a) Principales Políticas de control interno:

A la fecha se aplicaron políticas de austeridad con el objeto de optimizar los recursos y se pudiera cumplir con todos los planes y proyectos a desarrollar en el periodo de enero a marzo 2026.

b) Medidas de desempeño financiero, metas y alcance:

Racionar el uso de los recursos, para alcanzar el cumplimiento de las funciones para el ejercicio completo.

Se cumple con las metas establecidas en el plan de trabajo durante este mes de enero a marzo del ejercicio fiscal 2026.

Información por Segmentos

Toda la información del Ente, está procesada y se encuentra disponible por Unidad Responsable de realizar las funciones propias.

Eventos Posteriores al Cierre

El ente público no tiene hechos ocurridos en el periodo posterior al que informa, que proporcionen mayor evidencia sobre eventos que le afectan económicamente y que no se conocían a la fecha de cierre.

Partes Relacionadas

No existen partes relacionadas que pudieran ejercer influencia significativa sobre la toma de decisiones financieras y operativas.

Responsabilidad sobre la Presentación Razonable de la Información Contable

Estos Estados Financieros fueron autorizados para su emisión el día 13 de abril del 2026, por el Mtro. Alfredo Aspiroz Moreno en su carácter de Director de Administración y Finanzas.

NOTAS DE DESGLOSE

NOTAS AL ESTADO DE ACTIVIDADES

Muestra el resultado de las operaciones de la entidad al mes de enero a marzo del ejercicio fiscal 2026, integrado de la siguiente forma:

Cuentas	2026	2025
Ingresos y Otros Beneficios		
Participaciones, Aportaciones, Transferencias, Asignaciones, Subsidios y Otras Ayudas	449,486,753	1,922,071,356
Total de Ingresos y Otros Beneficios	449,486,753	1,922,071,356
Gastos y Otras Perdidas		
Transferencias, Asignaciones Subsidios y Otras Ayudas		
Trasferencias Internas y Asignaciones al Sector Publico	346,642,164	1,918,448,072
Ayudas Sociales		
Otros Gastos y Perdidas Extraordinarias	134,139	2,142,969
Total de Gastos y Otras Perdidas	346,776,303	1,920,591,041
Ahorro Neto del Ejercicio	102,710,450	1,480,315

Ingresos y Otros Beneficios

Los ingresos corresponden a los recursos recaudados del mes de enero a marzo del ejercicio fiscal 2026, el cual asciende a un importe de \$ 449,486,753.00 (cuatrocientos cuarenta y nueve millones cuatrocientos ochenta y seis mil setecientos cincuenta y tres pesos 00/100 M.N) recursos que fueron comprometidos y devengados durante este periodo.

Gastos y Otras Pérdidas

El rubro de Gastos y Otras Pérdidas, corresponden a lo devengado por la Entidad al mes de marzo del ejercicio fiscal 2026, por la cantidad de: \$ 346,776,303.00 (trescientos cuarenta y seis millones setecientos setenta y seis mil trescientos tres pesos 00/100 M.N) integrado de la siguiente manera:

Transferencias, Asignaciones, Subsidios y Otras Ayudas.

Transferencias Internas y Asignaciones al Sector Público, refleja un saldo de \$ 346,642,164.00 (trescientos cuarenta y seis millones seiscientos cuarenta y dos mil ciento sesenta y cuatro pesos 00/100 M.N), correspondiente a recursos que fueron comprometidos y devengados en los rubros de: Servicios personales, Materiales y Suministros y Servicios Generales durante este periodo.

Subsidios y Subvenciones

a) Ayudas Sociales al mes de marzo \$0 (cero pesos 00/100 M.N.).

Otros Gastos y Pérdidas Extraordinarias

Estimaciones, depreciaciones, deterioros, obsolescencia y amortizaciones, refleja un saldo de \$134,139.00 (ciento treinta y cuatro mil ciento treinta y nueve pesos 00/100 M.N.)

Ahorro Neto del Ejercicio

En el Estado de Actividades durante el periodo de enero a marzo del ejercicio fiscal 2026, refleja un Ahorro Neto del Ejercicio por la cantidad de \$102,710,450.00(ciento dos millones setecientos diez mil cuatrocientos cincuenta pesos 00/100 M.N)

NOTAS AL ESTADO DE SITUACIÓN FINANCIERA

El estado de Situación Financiera tiene como propósito mostrar información relativa a los recursos y obligaciones de la entidad.

Activo

Efectivo y Equivalentes

El rubro de efectivo y equivalentes correspondiente al mes de marzo del ejercicio fiscal 2026, representa los recursos disponibles de la Entidad, saldo que se refleja en la cuenta de Bancos por un importe de \$148,433,246.00 (treinta y cinco millones seiscientos treinta y cuatro mil cuatrocientos setenta pesos 00/100 M.N.)

Se cuenta con un fondo rotatorio de \$ 200,00.00 (doscientos mil pesos 00/100 M.N.)

Efectivo y Equivalentes	Ejercicio 2026	Ejercicio 2025
BANAMEX CTA 9130165610-7	53,515.26	3,574.29
BANAMEX CTA 2610701829925406	38,454.63	12,454.60
BANAMEX CTA 701903170465	259,011.27	258,564.55
BANAMEX CTA 701973617178	155,530.22	298,298.04
BANAMEX CTA 702161485072	369.34	0.00
BBVA BANCOMER CTA 159530002	78,422.41	81,346.63
BBVA BANCOMER CTA 1267898034	0.01	0.00
SANTANDER CTA 65-50906157-8	753.30	753.22
SANTANDER CTA 65-509690453	16,546.10	16,544.45
SANTANDER CTA 655102199860	1,500,085.28	1,499,935.28
SANTANDER CTA 655102225381	8,962.61	8,961.71
SANTANDER CTA 65510219773	4,540.57	4,540.11
SANTANDER CTA 65510376374	1,562,416.76	1,562,260.53
SANTANDER CTA 65510838911	3,488,280.64	58,104,115.13
SANTANDER CTA 65510839110	4,986,144.35	39,296,414.47
SANTANDER CTA 65510840487	966,930.30	13,380,304.62
SANTANDER CTA 65510844765	26,223.80	77,693.60
SANTANDER CTA 655108599379	180,593.85	189,933.57
SANTANDER CTA 655114168740	3,211,995.43	0.00
SANTANDER CTA 655114163402	1,109,470.93	0.00
SANTANDER CTA 655114166616	119,940,011.66	0.00
SANTANDER CTA 655114221014	57,678.21	0.00
INBURSA CTA 10500747112238	2,643.18	3,301.16
BANCO AZTECA 127180001657728210	297,189.68	297,122.57
BANCO AZTECA 1720164210483	6,982,163.65	6,519,751.98
BANCO AZTECA 1270172470121032688	3,443,446.01	4,462,959.65
BANCO AZTECA 01720125307547	3,830.54	3,829.71
BANCO AZTECA 127180001582135978	48,768.44	48,757.46
BANCO AZTECA 127180001796357500	9,267.59	9,266.13
BANCO AZTECA 127180021166119882	0.02	0.00

Debido a la operatividad interna y a la solicitud del personal que labora en este Colegio de Bachilleres del Estado de Oaxaca que tiene cuentas de nómina aperturadas en diferentes instituciones bancarias como son Banco Santander México, S.A., Banco Nacional de México, S.A., Banco Inbursa S.A. de C.V., y Banco Azteca, S.A., las dispersiones para el pago de la nómina quincenal y el de otras prestaciones se efectúan en cada una de estas instituciones bancarias, motivo por el cual, se solicita se realicen los movimientos bancarios necesarios para tal efecto.

De las cuentas de ejercicios anteriores se describe a continuación su estatus al 31 de marzo del presente año.

CUENTA	SALDO 31/01/2026	OBSERVACIÓN
BANAMEX CTA 9130165610-7	53,515.26	Revisión y análisis para su integración de los sueldos y salarios pendientes de pago.
BANAMEX CTA 2610701829925406	38,454.63	Revisión y análisis para su integración de los sueldos y salarios pendientes de pago.
BANAMEX CTA 701903170465	259,011.27	Revisión y análisis para su integración de los sueldos y salarios pendientes de pago.
BBVA BANCOMER CTA 159530002	78,422.41	Revisión y análisis para su integración de saldo de cuotas.
SANTANDER CTA 65-50906157-8	753.30	Análisis para su cancelación de sueldos retenidos.
SANTANDER CTA 65-509690453	16,546.10	Análisis para su cancelación de sueldos y cuotas.
SANTANDER CTA 655102199860	1,500,085.28	Revisión de sueldos y otras prestaciones pendientes de pago.
SANTANDER CTA 655102225381	8,962.61	Revisión de sueldos y otras prestaciones pendientes de pago.
SANTANDER CTA 65510219773	4,540.57	Revisión de cuotas y saldos pendientes de reintegro.
SANTANDER CTA 65510376374	1,562,416.76	Cuenta concentradora sueldos retenidos.
BANCO ZTECA 127180001657728210	297,189.68	Cuenta concentradora gastos de operación y sueldos retenidos.
BANCO AZTECA 1720164210483	6,982,163.65	Provisión de sueldos y cuotas de los casos jurídicos.
BANCO AZTECA 70172470121032688	3,443,446.01	Provisiones de finiquitos y otras prestaciones, casos pendientes de determinar la designación de los beneficiarios.
BANCO AZTECA 01720125307547	3,830.54	Revisión e integración de los sueldos rechazados pendientes de pago.
BANCO AZTECA 17180001582135978	48,768.44	Revisión e integración de los sueldos rechazados pendientes de pago.
TOTAL	14,298,106.51	

Derechos a recibir Efectivo y Equivalentes y Bienes o Servicios

En el rubro de Derechos a recibir Efectivo y Equivalentes (Otros deudores diversos por cobrar a C.P) el saldo que se expresa en el Estado de Situación Financiera al mes de marzo del ejercicio fiscal 2026, corresponden a las provisiones por retenciones de nómina del ejercicio 2026, integrándose de la siguiente forma: Subsidio al empleo, Impuestos Sobre Sueldos y Salarios (ISSS) contribuciones: Préstamo ISSSTE a C.P, Ahorro solidario, préstamo Inbursa, Seguro de vida Inbursa, ISSSTE, Seguro de Fovissste, Prestamos Issste, Nomina de Apoyo Sapi de C.V SOFOM, E.N.R, entre otras.

No. DE CUENTA	DESCRIPCION	SALDO	90 Días	180 Días	365 Días	Mas 365 Dias
1.1.2.2.9.002	Otras Cuentas por Cobrar	52,289.12	X	X	X	52,289.12
1.1.2.3.9.008	Subsidio al Empleo	588,601.20	X	X	X	588,601.20
1.1.2.3.9.010	Provisiones de Terceros	148,857,938.91	X	X	X	148,857,938.91
1.1.2.3.9.011	Otros Deudores	13,272,173.31	X	X	X	13,272,173.31
TOTAL		162,771,002.54				162,771,002.54

Cabe señalar que en este rubro se contempla el saldo de clc´s que no fueron ministrados por la Tesorería de la Secretaria de Finanzas.

Está constituido por el conjunto de valores y derechos de realización o disponibilidad con un periodo de tiempo superior a un año.

Inventarios

El Colegio de Bachilleres del Estado de Oaxaca no cuenta con bienes disponibles para su transformación o algún proceso de elaboración.

Almacén

El Colegio de Bachilleres del Estado de Oaxaca no cuenta con un método de evaluación de almacén debido a que no se tiene un proceso de transformación y elaboración de bienes.

Inversiones Financieras

El Colegio de Bachilleres del Estado de Oaxaca no cuenta con inversiones financieras.

Bienes muebles, inmuebles e intangibles

El rubro de Bienes Muebles del Colegio de Bachilleres del Estado de Oaxaca, está integrado de la siguiente forma:

CUENTAS	2026	2025
Muebles de Oficina y Estantería	7,251,980	7,276,250
Muebles excepto de Oficina y Estantería	47,454	47,454
Equipo de Cómputo y Tecnologías de la Información	18,822,293	18,896,898
Otros mobiliarios y equipos de administración	164,849	187,274
Equipos y Aparatos Audiovisuales	2,162,750	2,162,750
Otro Mobiliario y Equipo Educativo y Recreativo	1,832,330	1,837,003
Equipo médico y de laboratorio	59,072	59,072
Automóviles y Camiones	8,868,183	8,868,183
Sistemas de aire acondicionado, calefacción y de refrigeración industrial y comercial	1,537,292	1,537,292
Equipo de comunicación y telecomunicación	8,730	8,730
Bienes artísticos culturales y científicos	277,839	277,839
TOTAL	41,032,773	41,158,746

Para este ejercicio 2026 se realizó la verificación física en los 68 planteles, 13 centros de educación abierta y 41 oficinas administrativas según estructura orgánica, actualizando los siguientes rubros: Resguardante, Estado Físico, Ubicación, Color y Modelo de cada uno de los bienes muebles asignados a esta UR, de los cuales se desprenden los siguientes datos:

De un total de 64,849 bienes muebles

Cantidad	Estado físico
48,140	Bueno
13,038	Regular
3,671	Malo

En el periodo de enero a marzo del ejercicio fiscal 2026, el saldo del rubro de Activo no Circulante es de \$285,528,664.00 (doscientos ochenta y cinco millones quinientos veintiocho mil seiscientos sesenta y cuatro pesos 00/100 M.N)

CUENTAS	2026	2025
ACTIVO CIRCULANTE		
Efectivo Equivalentes	148,433,246	127,148,433
Derechos a recibir efectivo y Equivalente	170,368,658	159,683,500
Total de Activo Circulante	318,801,904	286,831,933
Bienes Muebles	41,032,773	41,158,746
Bienes Inmuebles	285,038,143	285,038,143
Depreciación, Deterioro y amortización Acumulada de Bienes e Intangibles	-40,542,251	-40,542,251
Total de Activo no Circulante	285,528,664	285,654,637
TOTAL DE ACTIVOS	604,330,568	527,486,570

Estimaciones y Deterioros

El Colegio de Bachilleres del Estado de Oaxaca cuenta con un método para estimaciones o deterioros establecido por la Secretaria de Administración y SIIO como el siguiente ejemplo lo detalla a continuación:

FORMULA PARA SACAR EL VALOR DESECHO	
Valor de la Factura	5,426.00
Años	10
Valor Desecho	542.60
DISMINUIR EL VALOR DESECHO DEL VALOR ORIGINAL DE LA FACTURA	
Valor Factura	5,426.00
Valor Desecho	542.60
Valor del bien en el año a depreciar	4,883.40
CALCULO MENSUAL DE LA DEPRECIACION, PARA DETERMINAR EL MONTO SEMESTRAL	
Valor del bien en el año a depreciar	4,883.40
meses	120(10año * 12 meses)
Depreciación mensual	40.695
Depreciación semestral	244.17

Otros Activos

El Colegio de Bachilleres del Estado de Oaxaca no cuenta con otros activos

PASIVO

Cuentas y Documentos por pagar

El saldo de este rubro, asciende a la cantidad de \$ 294,043,089.00 (doscientos noventa y cuatro millones cuarenta y tres ochenta y nueve pesos 00/100M.N.) que corresponden a los compromisos de pagos al mes de marzo 2026, y los adquiridos durante los ejercicios fiscales anteriores con varios proveedores y prestadores de servicios por las adquisiciones de bienes y contratación de servicios por pagar a corto y largo plazo de los cuales se encuentran en proceso de depuración, también en este rubro se contemplan los montos de las provisiones de nóminas (retenciones de los trabajadores) correspondiente al mes de marzo del ejercicio fiscal 2026, detallándose de la siguiente forma:

CUENTAS	2026	2025
Cuentas por Pagar a corto plazo		
Deudas por Adquisición de Bienes y Contratación de Servicios por Pagar a CP	44,362	44,362
Contratista por obras en bienes de dominio público por pagar a C.P	275,502	275,502
Transferencias Internas y Asignaciones al Sector Público	141,003,656	166,902,544
Retenciones de Impuestos por Pagar a CP	21,413,137	59,760,670
Retenciones del Sistema de Seguridad Social por Pagar a CP	24,574,463	29,462,338
Sentencias y Resoluciones Judiciales por pagar a CP	34,533	20,760
Otras retenciones y Contribuciones por Pagar a CP	68,920,463	69,551,776
Ministraciones de Fondos por Pagar a C.P	0	0
Fondos Rotatorios por Pagar a CP	155,000	200,000
Cuentas por Pagar por Préstamos Otorgados	1,026,000	1,026,000
Otras Cuentas por Pagar a corto plazo	36,595,973	35,134,658
TOTAL	294,043,089	362,134,658

No DE CUENTA	DESCRIPCIÓN	SALDO	90 Días	180 Días	365 Días	Mas 365 Días
2.1.1.2.1	Deudas por Adquisición de Bienes y Contratación de Servicios por Pagar a CP	44,362	X	X	X	44,362
2.1.1.3.1	Contratista por Obras en Bienes de Dominio Publico por Pagar a C.P.	275,502	X	X	X	275,502
2.1.1.5.1	Transferencias Internas y Asignaciones al Sector Público	141,003,656	X	X	X	139,451,959
2.1.1.7.1	Retenciones de Impuestos por Pagar a C.P.	21,413,137	X	X	X	18,564,680
2.1.1.7.2	Retenciones del Sistema de Seguridad Social por Pagar a C.P.	24,574,463	X	X	X	27,215,970
2.1.1.7.5	Sentencias y Resoluciones Judiciales por Pagar a C.P.	34,533	X	X	X	19,661
2.1.1.7.9	Otras Retenciones y Contribuciones por Pagar a C.P.	68,920,463	X	X	X	67,812,721
2.1.1.9.1	Fondos Rotatorios por Pagar a Corto Plazo	155,000	X	X	X	155,000
2.1.1.9.4	Cuentas por Pagar por Préstamos Otorgados	1,026,000	X	X	X	1,026,000
2.1.1.9.9	Otras Cuentas por Pagar a C.P.	36,595,973	X	X	X	36,109,298
TOTAL		294,043,089				290,675,152

Las cuentas con saldos de ejercicios anteriores entre 2012 hasta 2015 se están analizando para su integración y depuración correspondiente.

La depuración de saldos se lleva acabo conforme a las indicaciones de las mesas de trabajo realizadas conjuntamente con la Secretaria de Finanzas y de acuerdo a la minuta del 19 de septiembre de 2025.

Algunos ya se enviaron via oficios y correo electrónico a la Secretaria de Finanzas para su valuación y autorización.

Fondos y Bienes de Terceros en Garantía y/o Administración

Se informa que en el periodo al mes de marzo de 2026, el Colegio de Bachilleres del estado de Oaxaca no cuenta con fondos y bienes de terceros en garantía y/o administración.

Pasivos Diferidos

Se informa que en el periodo de enero 2026 en la cuenta de pasivos diferidos de naturaleza deudora asciende a la cantidad de \$149,216.00 (ciento cuarenta y nueve mil doscientos dieciseis pesos 00/100 M.N.) y se integra principalmente por \$107,153.07 (ciento siete mil ciento cincuenta y tres pesos 07/100 M.N.) Provisión federal y \$21,777.45 (veintiun mil setecientos setenta y siete pesos 45/100 M.N.) de Provisión estatal principalmente.

Provisiones

Se informa que en el periodo al mes de marzo 2026 en la cuenta de provisiones de naturaleza deudora asciende a la cantidad de \$ 10,350,385,75.00 (diez millones trescientos cincuenta mil trescientos ochenta y cinco pesos 75/100M.N.).

Otros Pasivos

El Colegio de Bachilleres del Estado de Oaxaca no cuenta con otros Pasivos que informar durante este periodo al mes de marzo 2026.

NOTAS AL ESTADO DE VARIACION EN LA HACIENDA PÚBLICA

Variaciones de la Hacienda Pública/Patrimonio Neto del ejercicio
Hacienda Pública/ Patrimonio generado
Resultados de Ejercicios Anteriores

El apartado de Hacienda Pública/Patrimonio, en este periodo comprendido al mes de marzo del ejercicio 2026, asciende a la cantidad de \$299,787,877.00 (doscientos noventa y nueve millones setecientos setenta y ocho mil ochocientos setenta y siete pesos 00/100 M.N.), integrándose de la siguiente manera:

VARIACIONES DE LA HACIENDA PÚBLICA/PATRIMONIO NETO	VARIACIONES
Hacienda Pública/Patrimonio Generado	\$329,849,345
Hacienda Pública/Patrimonio Contribuido	-\$30,061,468
Saldo Neto en la Hacienda Pública/Patrimonio 2026	\$299,787,877

HACIENDA PÚBLICA/PATRIMONIO

CUENTAS	AL MES DE MARZO DEL EJERCICIO FISCAL 2026
HACIENDA PÚBLICA/PATRIMONIO CONTRIBUIDO	-30,061,468
Donaciones de capital	1,714,233
Actualizaciones del patrimonio	-31,775,701
HACIENDA PÚBLICA/PATRIMONIO GENERADO	329,849,345
Resultado del Ejercicio Ahorro/Desahorro	102,710,450
Resultado de Ejercicios Anteriores	199,718,407
Revalúo de Bienes Inmuebles	39,655,611
Rectificaciones de resultados de ejercicios anteriores	-12,235,123
TOTAL DE HACIENDA PÚBLICA/PATRIMONIO	299,787,877

La cuenta de Hacienda Pública/Patrimonio, refleja un saldo, por la cantidad de \$299,787,877.00 (doscientos noventa y nueve millones setecientos ochenta y siete mil ochocientos setenta y siete pesos 00/100 M.N.) que representa la acumulación de resultados de ejercicios anteriores.

Resultado del Ejercicio (ahorro/Desahorro)

Asciende a la cantidad de \$102,710,450.00 (ciento dos millones setecientos diez mil cuatrocientos cincuenta pesos 00/100 M.N.)

NOTAS AL ESTADO DE FLUJOS DE EFECTIVO

1. Análisis de saldo en la cuenta de Efectivo y Equivalentes:

Efectivo y Equivalentes		
Concepto	2026	2025
Efectivo	0	0
Bancos/Tesorería	148,433,246	127,148,433
Bancos/Dependencias y Otros	0	0
Inversiones Temporales (Hasta 3 meses)	0	0
Fondos con Afectación Específica	0	0
Depósitos de Fondos de Terceros en Garantía y/o Administración	0	0
Otros Efectivos y Equivalentes	0	0
Total	148,433,246	127,148,433

2. Detalle de las adquisiciones de actividades de inversión efectivamente pagadas.

Adquisiciones de Actividades de Inversión Efectivamente Pagadas		
Concepto	2026	2025
Bienes Inmuebles, Infraestructura y Construcciones en Proceso	0	0
Terrenos	0	0
Viviendas	0	0
Edificios no Habitacionales	0	0
Infraestructura	0	0
Construcciones en Proceso en Bienes de Dominio Público	0	0
Construcciones en Proceso en Bienes Propios	0	0
Otros Bienes Inmuebles	0	0
Bienes Muebles	0	1,894,837
Mobiliario y Equipo de Administración	0	0
Mobiliario y Equipo Educativo y Recreativo	0	1,894,837
Equipo e Instrumental Médico y de Laboratorio	0	0
Vehículos y Equipo de Transporte		
Equipo de Defensa y Seguridad	0	0
Maquinaria, Otros Equipos y Herramientas	0	0
Colecciones, Obras de Arte y Objetos Valiosos	0	0
Activos Biológicos	0	0
Otras Inversiones	0	0
Total	0	1,894,837



3.- Conciliación de los Flujos de Efectivo Netos de las Actividades de Operación y la cuenta de Ahorro/Desarrollo antes de Rubros Extraordinarios.

CONCILIACION DE FLUJOS DE EFECTIVO NETOS		
Concepto	2026	2025
Resultado del Ejercicio Ahorro/Desahorro	102,710,450	1,480,315
Movimientos de partidas (o rubros) que no afectan al efectivo	0	0
Depreciación	-40,542,251	-40,542,251
Amortización	0	0
Incrementos en las provisiones	0	0
Incremento en inversiones producido por revaluación	0	0
Ganancia/pérdida en venta de bienes muebles, inmuebles e intangibles	0	0
Incremento en cuentas por cobrar	0	0
Flujos de Efectivo Netos de las Actividades de Operación	21,284,813	10,620,234

CONCILIACIÓN ENTRE LOS INGRESOS PRESUPUESTARIOS Y CONTABLES, ASÍ COMO ENTRE LOS EGRESOS PRESUPUESTARIOS Y LOS GASTOS CONTABLES

Colegio de Bachilleres del Estado de Oaxaca Conciliación entre los Ingresos Presupuestarios y Contables Al 31 marzo 2026 (Cifras en pesos)	
Concepto	2026
1. Total de Ingresos Presupuestarios	346,642,164
2. Más Ingresos Contables No Presupuestarios	
2.1 Ingresos Financieros	
2.2 Incremento por Variación de Inventarios	
2.3 Disminución del Exceso de Estimaciones por Pérdida o Deterioro u Obsolescencia	
2.4 Disminución del Exceso de Provisiones	
2.5 Otros Ingresos y Beneficios Varios	
2.6 Otros Ingresos Contables No Presupuestarios	102,844,589
3. Menos Ingresos Presupuestarios No Contables	
3.1 Aprovechamientos Patrimoniales	
3.2 Ingresos Derivados de Financiamientos	
3.3 Otros Ingresos Presupuestarios No Contables	
4. Total de Ingresos Contables	449,486,753

Al 31 marzo 2026	
(Cifras en pesos)	
Concepto	2026
1. Total de Egresos Presupuestarios	346,642,164
2. Menos Egresos Presupuestarios No Contables	
2.1 Materias Primas y Materiales de Producción y Comercialización	
2.2 Materiales y Suministros	
2.3 Mobiliario y Equipo de Administración	
2.4 Mobiliario y Equipo Educativo y Recreativo	
2.5 Equipo e Instrumental Médico y de Laboratorio	
2.6 Vehículos y Equipo de Transporte	
2.7 Equipo de Defensa y Seguridad	
2.8 Maquinaria, Otros Equipos y Herramientas	
2.9 Activos Biológicos	
2.1 Bienes Inmuebles	
2.1 Activos Intangibles	
2.1 Obra Pública en Bienes de Dominio Público	
2.1 Obra Pública en Bienes Propios	
2.1 Acciones y Participaciones de Capital	
2.2 Compra de Títulos y Valores	
2.2 Concesión de Préstamos	
2.2 Inversiones en Fideicomisos, Mandatos y Otros Análogos	
2.2 Provisiones para Contingencias y Otras Erogaciones Especiales	
2.2 Amortización de la Deuda Pública	
2.2 Adeudos de Ejercicios Fiscales Anteriores (ADEFAS)	
2.2 Otros Egresos Presupuestarios No Contables	
3. Más Gastos Contables No Presupuestarios	
3.1 Estimaciones, Depreciaciones, Deterioros, Obsolescencia y Amortizaciones	134,139
3.2 Provisiones	
3.3 Disminución de Inventarios	
3.4 Otros Gastos	
3.5 Inversión Pública no Capitalizable	
3.6 Materiales y Suministros (consumos)	
3.7 Otros Gastos Contables No Presupuestarios	
4. Total de Gastos Contables	346,776,303

NOTAS DE MEMORIA (CUENTAS DE ORDEN)

Las cuentas de orden se utilizan para registrar movimientos de valores que no afecten o modifiquen el balance del ente contable, sin embargo, su incorporación en libros es necesaria con fines de recordatorio contable, de control y en general sobre los aspectos administrativos, o bien, para consignar sus derechos o responsabilidades contingentes que puedan, o no, presentarse en el futuro.

Cuentas de Orden Contables:

1. Los Valores en custodia de instrumentos prestados o formadores de mercado.
2. Por tipo de Instrumentos
3. Los contratos firmados de construcciones por tipo de contrato.

Cuentas de Orden Presupuestario

Cuentas de Orden Presupuestarias de Ingresos	
Concepto	2026
Ley de Ingresos Estimada	0
Ley de Ingresos por Ejecutar	0
Modificaciones a la Ley de Ingresos Estimada	0
Ley de Ingresos Devengada	0
Ley de Ingresos Recaudada	0

El Colegio de Bachilleres del Estado de Oaxaca no efectúa ningún tipo de recaudación de las establecidas en las Leyes antes mencionadas; los recursos son transferidos por la Secretaría de Finanzas.

Cuentas de Egresos

Cuentas de Orden Presupuestarias de Egresos	
Concepto	2026
Presupuesto de Egresos Aprobado	\$1,672,003,949.56
Presupuesto de Egresos por Ejercer	\$1,214,672,944.99
Modificaciones al Presupuesto de Egresos Aprobado	\$21,331,535.00
Presupuesto de Egresos Comprometido	\$478,662,539.57
Presupuesto de Egresos Devengado	\$346,642,164.33
Presupuesto de Egresos Ejercido	\$346,642,164.33
Presupuesto de Egresos Pagado	\$342,568,389.92

Bajo protesta de decir verdad declaramos que los estados financieros y sus notas, son razonablemente correctos y son responsabilidad del emisor.

MTRO. ALFREDO ASPIROZ MORENO
DIRECTOR DE ADMINISTRACIÓN Y FINANZAS
DIRECCIÓN DE ADMINISTRACIÓN Y FINANZAS
2022 - 2028

LICDA. DELFINA ELIZABETH GUZMÁN DÍAZ
DIRECTORA GENERAL
COBAC
COLEGIO DE BACHILLERES DEL ESTADO DE OAXACA
2011-2028
DIRECCIÓN GENERAL

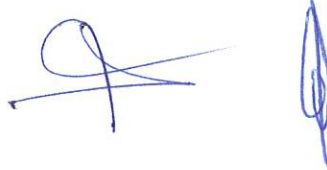



Gobierno del Estado de Oaxaca
Colegio de Bachilleres del Estado de Oaxaca
Estado Analítico de Ingresos Presupuestarios - LDF
Del 01 de enero al 31 de marzo de 2026
(PESOS)



Rubro de Ingresos	Ingreso					
	Estimado	Ampliaciones y Reducciones	Modificado	Devengado	Recaudado	Diferencia
	(1)	(2)	(3=1+2)	(4)	(5)	(6= 5 - 1)
Impuestos						
Cuotas y Aportaciones de Seguridad Social						
Contribuciones de Mejoras						
Derechos						
Productos						
Aprovechamientos						
Ingresos por Venta de Bienes, Prestación de Servicios y Otros Ingresos						
Participaciones, Aportaciones, Convenios, Incentivos Derivados de la Colaboración Fiscal y Fondos Distintos de Aportaciones						
Transferencias, Asignaciones, Subsidios y Subvenciones, y Pensiones y Jubilaciones	1,672,003,950	21,331,535	1,693,335,485	346,642,164	346,642,164	- 1,325,361,785
Ingresos Derivados de Financiamientos						
TOTAL	1,672,003,950	21,331,535	1,693,335,485	346,642,164	346,642,164	- 1,325,361,785
				Ingresos excedentes		- 1,325,361,785

Estado Analítico de Ingresos Por Fuente de Financiamiento	Ingreso					
	Estimado	Ampliaciones y Reducciones	Modificado	Devengado	Recaudado	Diferencia
	(1)	(2)	(3=1+2)	(4)	(5)	(6= 5 - 1)
Ingresos del Poder Ejecutivo Federal o Estatal y de los Municipios	-	-	-	-	-	-
Impuestos						
Cuotas y Aportaciones de Seguridad Social						
Contribuciones de Mejoras						
Derechos						
Productos						
Aprovechamientos						
Participaciones, Aportaciones, Convenios, Incentivos Derivados de la Colaboración Fiscal y Fondos Distintos de Aportaciones						
Transferencias, Asignaciones, Subsidios y Subvenciones, y Pensiones y Jubilaciones						
Ingresos de los Entes Públicos de los Poderes Legislativo y Judicial, de los Órganos Autónomos y del Sector Paraestatal o Paramunicipal, así como de las Empresas Productivas del Estado	1,672,003,950	21,331,535	1,693,335,485	346,642,164	346,642,164	- 1,325,361,785
Cuotas y Aportaciones de Seguridad Social						
Productos						
Ingresos por Venta de Bienes, Prestación de Servicios y Otros Ingresos						
Transferencias, Asignaciones, Subsidios y Subvenciones, y Pensiones y Jubilaciones	1,672,003,950	21,331,535	1,693,335,485	346,642,164	346,642,164	- 1,325,361,785
Ingresos derivados de financiamientos						
Ingresos derivados de financiamientos						
TOTAL	1,672,003,950	21,331,535	1,693,335,485	346,642,164	346,642,164	- 1,325,361,785
				Ingresos excedentes		- 1,325,361,785

ESTADO ANALITICO DEL EJERCICIO DEL PRESUPUESTO DE EGRESOS
CLASIFICACION POR OBJETO DEL GASTO (CAPITULO-CONCEPTO)

Cve	Concepto	Aprobado 1	Ampliaciones / Reducciones 2= (3-1)	Modificado 3 = (1+2)	Devengado 4	Pagado 5	Subejercicio 6 = (3-4)
506	COLEGIO DE BACHILLERES DEL ESTADO DE OAXACA						
4	TRANSFERENCIAS, ASIGNACIONES, SUBSIDIOS Y OTRAS AYUDAS	1,672,003,949.56	21,331,535.00	1,693,335,484.56	346,642,164.33	286,497,352.04	1,346,693,320.23
1	TRANSFERENCIAS INTERNAS Y ASIGNACIONES AL SECTOR PÚBLICO	1,672,003,949.56	21,331,535.00	1,693,335,484.56	346,642,164.33	286,497,352.04	1,346,693,320.23
	TOTAL DEPENDENCIA / ENTIDAD	1,672,003,949.56	21,331,535.00	1,693,335,484.56	346,642,164.33	286,497,352.04	1,346,693,320.23

ESTADO ANALITICO DEL EJERCICIO DEL PRESUPUESTO DE EGRESOS

CLASIFICACION ECONOMICA (POR TIPO DE GASTO)

Cve	Concepto	Aprobado 1	Ampliaciones / Reducciones 2= (3-1)	Modificado 3 = (1+2)	Devengado 4	Pagado 5	Subejercicio 6 = (3-4)
506	COLEGIO DE BACHILLERES DEL ESTADO DE OAXACA						
1	GASTO CORRIENTE	1,672,003,949.56	21,331,535.00	1,693,335,484.56	346,642,164.33	286,497,352.04	1,346,693,320.23
	TOTAL DEPENDENCIA / ENTIDAD:	1,672,003,949.56	21,331,535.00	1,693,335,484.56	346,642,164.33	286,497,352.04	1,346,693,320.23

ESTADO ANALITICO DEL EJERCICIO DEL PRESUPUESTO DE EGRESOS
CLASIFICACION ADMINISTRATIVA

Cve	Concepto	Aprobado 1	Ampliaciones / Reducciones 2= (3-1)	Modificado 3 = (1+2)	Devengado 4	Pagado Transferido 5	Subejercicio 6 = (3-4)
5	ORGANISMOS PÚBLICOS DESCENTRALIZADOS	1,672,003,949.56	21,331,535.00	1,693,335,484.56	346,642,164.33	286,497,352.04	1,346,693,320.23
06	COLEGIO DE BACHILLERES DEL ESTADO DE OAXACA	1,672,003,949.56	21,331,535.00	1,693,335,484.56	346,642,164.33	286,497,352.04	1,346,693,320.23
	TOTAL DEL GASTO:	1,672,003,949.56	21,331,535.00	1,693,335,484.56	346,642,164.33	286,497,352.04	1,346,693,320.23

ESTADO ANALITICO DEL EJERCICIO DEL PRESUPUESTO DE EGRESOS
CLASIFICACION FUNCIONAL (FINALIDAD Y FUNCION)

Cve	Concepto	Aprobado 1	Ampliaciones / Reducciones 2= (3-1)	Modificado 3 = (1+2)	Devengado 4	Pagado 5	Subejercicio 6 = (3-4)
506	COLEGIO DE BACHILLERES DEL ESTADO DE OAXACA						
2	DESARROLLO SOCIAL	1,672,003,949.56	21,331,535.00	1,693,335,484.56	346,642,164.33	286,497,352.04	1,346,693,320.23
5	EDUCACIÓN	1,672,003,949.56	21,331,535.00	1,693,335,484.56	346,642,164.33	286,497,352.04	1,346,693,320.23
	TOTAL DEPENDENCIA / ENTIDAD	1,672,003,949.56	21,331,535.00	1,693,335,484.56	346,642,164.33	286,497,352.04	1,346,693,320.23



ENDEUDAMIENTO NETO
DEL 01 DE ENERO AL 31 DE MARZO 2026

(Pesos)

Identificación de Crédito o Instrumento	Contratación/Colocación	Amortización	Endeudamiento Neto
	A	B	C = A - B
Creditos Bancarios			
			0
			0
			0
			0
			0
			0
			0
			0
			0
Total Créditos Bancarios			0
Otros Instrumentos de Deuda			
			0
			0
			0
			0
			0
			0
			0
			0
			0
Total Otros Instrumentos de Deuda			0
TOTAL			0



INTERESES DE LA DEUDA DEL 01 DE ENERO AL 31 DE MARZO 2026 (Pesos)		
Identificación de Crédito o Instrumento	Devengado	Pagado
Créditos Bancarios		
		0
		0
		0
		0
		0
		0
		0
		0
		0
		0
Total de intereses de Créditos Bancarios		0
Otros Instrumentos de Deuda		
		0
		0
		0
		0
		0
		0
		0
		0
		0
		0
Total de intereses de Otros Instrumentos de Deuda		0
TOTAL		0



**INDICADORES DE POSTURA FISCAL
DEL 01 DE ENERO AL 31 DE MARZO 2026
(Pesos)**

Concepto	Estimado	Devengado	Pagado ³
I. Ingresos Presupuestarios (I=1+2)			0
1. Ingresos del Gobierno de la Entidad Federativa ¹			0
2. Ingresos del Sector Paraestatal ¹			0
II. Egresos Presupuestarios (II=3+4)			0
3. Egresos del Gobierno de la Entidad Federativa ²			0
4. Egresos del Sector Paraestatal ²			0
III. Balance Presupuestario (Superávit o Déficit) (III = I - II)			0

Concepto	Estimado	Devengado	Pagado ³
III. Balance presupuestario (Superávit o Déficit)			0
IV. Intereses, Comisiones y Gastos de la Deuda			0
V. Balance Primario (Superávit o Déficit) (V= III - IV)			0

Concepto	Estimado	Devengado	Pagado ³
A. Financiamiento			0
B. Amortización de la deuda			0
C. Endeudamiento ó desendeudamiento (C = A - B)			0

1. Los Ingresos que se presentan son los ingresos presupuestarios totales sin incluir los ingresos por financiamientos. Los Ingresos del Gobierno de la Entidad Federativa corresponden a los del Poder Ejecutivo, Legislativo Judicial y Autónomos
2. Los egresos que se presentan son los egresos presupuestarios totales sin incluir los egresos por amortización. Los egresos del Gobierno de la Entidad Federativa corresponden a los del Poder Ejecutivo, Legislativo, Judicial y Órganos Autónomos
3. Para Ingresos se reportan los ingresos recaudados; para egresos se reportan los egresos pagados.

ESTADO ANALITICO DEL EJERCICIO DEL PRESUPUESTO DE EGRESOS

RESUMEN POR PROGRAMA PRESUPUESTARIO

Clave	Concepto	Aprobado 1	Ampliaciones / Reducciones 2= (3-1)	Modificado 3 = (1+2)	Devengado 4	Pagado 5	Subejercicio 6 = (3-4)
5	ORGANISMOS PÚBLICOS DESCENTRALIZADOS	1,672,003,949.56	21,331,535.00	1,693,335,484.56	346,642,164.33	286,497,352.04	1,346,693,320.23
06	COLEGIO DE BACHILLERES DEL ESTADO DE OAXACA	1,672,003,949.56	21,331,535.00	1,693,335,484.56	346,642,164.33	286,497,352.04	1,346,693,320.23
1	PROGRAMAS PRESUPUESTARIOS	1,672,003,949.56	21,331,535.00	1,693,335,484.56	346,642,164.33	286,497,352.04	1,346,693,320.23
2	BIENES, SERVICIOS E INFRAESTRUCTURA PÚBLICA	1,672,003,949.56	21,331,535.00	1,693,335,484.56	346,642,164.33	286,497,352.04	1,346,693,320.23
TOTAL DEPENDENCIA / ENTIDAD		1,672,003,949.56	21,331,535.00	1,693,335,484.56	346,642,164.33	286,497,352.04	1,346,693,320.23



**RESUMEN DE AVANCES DE GESTIÓN
"PRIMER INFORME DE AVANCE DE GESTIÓN FINANCIERA ENERO-MARZO 2026"**

154.-PROGRAMA FORTALECIMIENTO DE LA EDUCACIÓN MEDIA SUPERIOR EN EL ESTADO DE OAXACA

ACTIVIDAD	META ANUAL	INDICADOR	PORCENTAJE DE INDICADOR TRIMESTRAL
817- OTORGAMIENTO DE SERVICIOS PARA LA CALIDAD DE LA EDUCACIÓN MEDIA SUPERIOR.	1,997,376 HSM	Hora/Semana/Mes HSM	
Horas de clase impartidas	Numerador	499344	100%
Horas de clase programadas	Denominador	499344	
1507-IMPLEMENTACIÓN DE MARCOS CURRICULARES EN PLANTELES DE EDUCACIÓN MEDIA SUPERIOR	5	Actividades	
Acciones para la implementación de marcos curriculares realizados	Numerador	1	100%
Acciones para la implementación de marcos curriculares programadas	Denominador	1	
1503- REALIZACIÓN DE ACTIVIDADES ACADEMICAS, CULTURALES Y DEPORTIVAS	48	Actividades	
Actividades académicas, culturales y deportivas realizadas	Numerador	12	100%
Actividades académicas, culturales y deportivas programadas	Denominador	12	
1503- INTERCOLEGIAL COBAO 2026	2	Actividades	
Actividades académicas, culturales y deportivas realizadas	Numerador	1	100%
Actividades académicas, culturales y deportivas programadas	Denominador	1	
851- FORMACIÓN A DOCENTES, DIRECTIVOS Y ADMINISTRATIVOS	12	Actividades	
Actividades de capacitación realizadas	Numerador	2	100 %
Actividades de capacitación programadas	Denominador	2	
1514- SISTEMATIZACIÓN DE PROCEDIMIENTOS ESCOLARES, ADMINISTRATIVOS Y TRÁMITES	2		
Procesos informáticos implementados y/o actualizados realizados	Numerador	1	100%
Procesos informáticos implementados y/o actualizados programados	Denominador	1	
1515- REALIZAR VISITAS DE SUPERVISIÓN, VIGILANCIA Y/O INSPECCIÓN EN CENTROS EDUCATIVOS	131	Visitas	
Visitas de supervisión a planteles realizadas	Numerador	10	100%
Visitas de supervisión a planteles programadas	Denominador	10	



GOBIERNO DEL ESTADO
DE OAXACA



PROGRAMAS Y PROYECTOS DE INVERSION

El Colegio de Bachilleres del estado de Oaxaca, no cuenta con programas y proyectos de inversión que informar en este Primer Informe de Avance de gestión Financiera enero-marzo 2026.



GOBIERNO DEL ESTADO
DE OAXACA



**RELACIÓN DE BIENES INMUEBLES QUE COMPONEN EL PATRIMONIO
DEL 01 DE ENERO AL 31 DE MARZO 2026
(Pesos)**

CUENTA	DESCRIPCIÓN DEL BIEN	SALDO FINAL
12310	TERRENOS	204,502,464
12330	EDIFICIOS NO RESIDENCIALES	80,535,679
12351	EDIFICACIÓN HABITACIONAL EN PROCESO	-
12352	EDIFICACIÓN NO HABITACIONAL EN PROCESO	-
12353	CONSTRUCCIÓN DE OBRAS PARA EL ABASTECIMIENTO DE AGUA, PETRÓLEO, GAS, ELECTRICIDAD Y TELECOMUNICACION	-
12354	DIVISIÓN DE TERRENOS Y CONSTRUCCIÓN DE OBRAS DE URBANIZACIÓN EN PROCESO	-
12355	CONSTRUCCIÓN DE VÍAS DE COMUNICACIÓN EN PROCESO	-
12356	OTRAS CONSTRUCCIONES DE INGENIERÍA CIVIL U OBRA PESADA EN PROCESO	-
12357	INSTALACIONES Y EQUIPAMIENTO EN CONSTRUCCIONES EN PROCESO	-
12359	TRABAJOS DE ACABADOS EN EDIFICACIONES Y OTROS TRABAJOS ESPECIALIZADOS EN PROCESO	-
12361	EDIFICACIÓN HABITACIONAL EN PROCESO	-
12362	EDIFICACIÓN NO HABITACIONAL EN PROCESO	-
12363	CONSTRUCCIÓN DE OBRAS PARA EL ABASTECIMIENTO DE AGUA, PETRÓLEO, GAS, ELECTRICIDAD Y TELECOMUNICACION	-
12364	DIVISIÓN DE TERRENOS Y CONSTRUCCIÓN DE OBRAS DE URBANIZACIÓN	-
12365	CONSTRUCCIÓN DE VÍAS DE COMUNICACIÓN EN PROCESO	-
12366	OTRAS CONSTRUCCIONES DE INGENIERÍA CIVIL U OBRA PESADA EN PROCESO	-
12367	INSTALACIONES Y EQUIPAMIENTO EN CONSTRUCCIONES EN PROCESO	-
12369	TRABAJOS DE ACABADOS EN EDIFICACIONES Y OTROS TRABAJOS ESPECIALIZADOS EN PROCESO	-
12390	OTROS BIENES INMUEBLES	-
	SUMA TOTAL:	285,038,143



GOBIERNO DEL ESTADO
DE OAXACA



RELACIÓN DE BIENES MUEBLES QUE COMPONEN EL PATRIMONIO DEL 01 DE ENERO AL 31 DE MARZO 2026 (Pesos)

CUENTA	DESCRIPCIÓN DEL BIEN	SALDO FINAL
12411	MUEBLES DE OFICINA Y ESTANTERÍA	7,251,980
12412	MUEBLES, EXCEPTO DE OFICINA Y ESTANTERÍA	47,454
12413	EQUIPO DE CÓMPUTO Y DE TECNOLOGÍAS DE LA INFORMACIÓN	18,822,293
12419	OTROS MOBILIARIOS Y EQUIPOS DE ADMINISTRACIÓN	164,849
12421	EQUIPOS Y APARATOS AUDIOVISUALES	2,162,750
12422	APARATOS DEPORTIVOS	-
12423	CÁMARAS FOTOGRÁFICAS Y DE VIDEO	-
12429	OTRO MOBILIARIO Y EQUIPO EDUCACIONAL Y RECREATIVO	1,832,330
12431	EQUIPO MÉDICO Y DE LABORATORIO	59,072
12432	INSTRUMENTAL MÉDICO Y DE LABORATORIO	-
12441	AUTOMÓVILES Y CAMIONES	8,868,183
12443	EQUIPO AEROESPACIAL	-
12445	EMBARCACIONES	-
12449	OTROS EQUIPOS DE TRANSPORTE	-
12450	EQUIPO DE DEFENSA Y SEGURIDAD	-
12461	MAQUINARIA Y EQUIPO AGROPECUARIO	-
12462	MAQUINARIA Y EQUIPO INDUSTRIAL	-
12463	MAQUINARIA Y EQUIPO DE CONSTRUCCIÓN	-
12464	SISTEMAS DE AIRE ACONDICIONADO, CALEFACCIÓN Y DE REFRIGERACIÓN INDUSTRIAL Y COMERCIAL	1,537,292
12465	EQUIPO DE COMUNICACIÓN Y TELECOMUNICACIÓN	8,730
12466	EQUIPOS DE GENERACIÓN ELÉCTRICA, APARATOS Y ACCESORIOS ELÉCTRICOS	-
12467	HERRAMIENTAS Y MÁQUINAS-HERRAMIENTA	-
12469	OTROS EQUIPOS	-
12471	BIENES ARTÍSTICOS, CULTURALES Y CIENTÍFICOS	277,839
12483	AVES	-
12484	OVINOS Y CAPRINOS	-
12486	EQUINOS	-
12487	ESPECIES MENORES Y DE ZOOLOGICO	-
12488	ÁRBOLES Y PLANTAS	-
12489	OTROS ACTIVOS BIOLÓGICOS	-
	SUMA TOTAL:	41,032,773



GOBIERNO DEL ESTADO
DE OAXACA



RELACIÓN DE CUENTAS BANCARIAS PRODUCTIVAS ESPECÍFICAS DEL 01 DE ENERO AL 31 DE MARZO 2026

El Colegio de Bachilleres del Estado de Oaxaca no dispone de cuentas bancarias productivas específicas que informar en este primer Informe de Avance de Gestión Financiera enero-marzo 2026.



GOBIERNO DEL ESTADO
DE OAXACA



RELACIÓN DE ESQUEMAS BURSÁTILES Y COBERTURAS FINANCIERAS DEL 01 DE ENERO AL 31 DE MARZO 2026

El Colegio de Bachilleres del Estado de Oaxaca no dispone de esquemas bursátiles y coberturas financieras que informar en este Primer Informe de Avance de Gestión Financiera enero-marzo 2026.



GOBIERNO DEL ESTADO
DE OAXACA



MONTOS PAGADOS POR AYUDAS Y SUBSIDIOS DEL 01 DE ENERO AL 31 DE MARZO 2026

Concepto	Ayuda	Subsidio	Sector (económico o social)	Beneficiario	CURP	RFC	Monto Pagado
							0
							0
							0
							0
							0



COLEGIO DE BACHILLERES DEL ESTADO DE OAXACA
Estado de Situación Financiera Detallado - LDF
Al 31 de marzo de 2026 y al 31 de diciembre de 2025
(PESOS)

Concepto	31 de marzo de 2026	31 de diciembre de 2025	Concepto	31 de marzo de 2026	31 de diciembre de 2025
ACTIVO			PASIVO		
Activo Circulante			Pasivo Circulante		
Efectivo y Equivalentes	148,433,246	127,148,433	Cuentas por Pagar a Corto Plazo	294,043,089	362,378,611
Efectivo	0.00		Servicios Personales por Pagar a Corto Plazo		
Bancos/Tesorería			Proveedores por Pagar a Corto Plazo	44,362	44,362
Bancos/Dependencias y Otros	148,433,246.00	127,148,433.00	Contratistas por Obras Públicas por Pagar a Corto Plazo	275,502	275,502
Inversiones Temporales (Hasta 3 meses)	0	0	Participaciones y Aportaciones por Pagar a Corto Plazo		
Fondos con Afectación Específica			Transferencias Otorgadas por Pagar a Corto Plazo	141,003,656	166,902,544
Depósitos de Fondos de Terceros en Garantía y/o Administración	0.00		Intereses, Comisiones y Otros Gastos de la Deuda Pública por Pagar a Corto Plazo		
Otros Efectivos y Equivalentes			Retenciones y Contribuciones por Pagar a Corto Plazo	114,942,596	158,795,545
Derechos a Recibir Efectivo o Equivalentes	170,368,658	159,683,500	Devoluciones de la Ley de Ingresos por Pagar a Corto Plazo		
Inversiones Financieras de Corto Plazo			Otras Cuentas por Pagar a Corto Plazo	37,776,973.00	36,360,658.00
Cuentas por Cobrar a Corto Plazo	52,289	52,289	Documentos por Pagar a Corto Plazo	0	0
Deudores Diversos por Cobrar a Corto Plazo	170,316,369.00	159,631,211.00	Documentos Comerciales por Pagar a Corto Plazo		
Ingresos por Recuperar a Corto Plazo			Documentos con Contratistas por Obras Públicas por Pagar a Corto Plazo		
Deudores por Anticipos de la Tesorería a Corto Plazo			Otros Documentos por Pagar a Corto Plazo		
Préstamos Otorgados a Corto Plazo			Porción a Corto Plazo de la Deuda Pública a Largo Plazo	0	0
Otros Derechos a Recibir Efectivo o Equivalentes a Corto Plazo			Porción a Corto Plazo de la Deuda Pública		
Derechos a Recibir Bienes o Servicios	0	0	Porción a Corto Plazo de Arrendamiento Financiero		
Anticipo a Proveedores por Adquisición de Bienes y Prestación de Servicios a Corto Plazo			Títulos y Valores a Corto Plazo		
Anticipo a Proveedores por Adquisición de Bienes Inmuebles y Muebles a Corto Plazo			Pasivos Diferidos a Corto Plazo	0	0
Anticipo a Proveedores por Adquisición de Bienes Intangibles a Corto Plazo			Ingresos Cobrados por Adelantado a Corto Plazo		
Anticipo a Contratistas por Obras Públicas a Corto Plazo			Intereses Cobrados por Adelantado a Corto Plazo		
Otros Derechos a Recibir Bienes o Servicios a Corto Plazo			Otros Pasivos Diferidos a Corto Plazo		
Inventarios	0	0	Fondos y Bienes de Terceros en Garantía y/o Administración a Corto Plazo	0	0
Inventario de Mercancías para Venta			Fondos en Garantía a Corto Plazo		
Inventario de Mercancías Terminadas			Fondos en Administración a Corto Plazo		
Inventario de Mercancías en Proceso de Elaboración			Fondos Contingentes a Corto Plazo		
Inventario de Materias Primas, Materiales y Suministros para Producción			Fondos de Fideicomisos, Mandatos y Contratos Análogos a Corto Plazo		
Bienes en Tránsito			Otros Fondos de Terceros en Garantía y/o Administración a Corto Plazo		
Almacenes			Valores y Bienes en Garantía a Corto Plazo		
Estimación por Pérdida o Deterioro de Activos Circulantes	0	0	Provisiones a Corto Plazo	0	0
Estimaciones para Cuentas Incobrables por Derechos a Recibir Efectivo o Equivalentes			Provisión para Demandas y Juicios a Corto Plazo		
Estimación por Deterioro de Inventarios			Provisión para Contingencias a Corto Plazo		
Otros Activos Circulantes	0	0	Otras Provisiones a Corto Plazo		
Valores en Garantía			Otros Pasivos a Corto Plazo	0	0
Bienes en Garantía (excluye depósitos de fondos)			Ingresos por Clasificar		
Bienes Derivados de Embargos, Decomisos, Aseguramientos y Dación en Pago			Recaudación por Participar		
Adquisición con Fondos de Terceros			Otros Pasivos Circulantes		
Total de Activos Circulantes	318,801,904	286,831,933	Total de Pasivos Circulantes	294,043,089	362,378,611
Activo No Circulante			Pasivo No Circulante		
Inversiones Financieras a Largo Plazo			Cuentas por Pagar a Largo Plazo	149,216.00	149,216
Derechos a Recibir Efectivo o Equivalentes a Largo Plazo			Documentos por Pagar a Largo Plazo		
Bienes Inmuebles, Infraestructura y Construcciones en Proceso	285,038,143.00	285,038,143.00	Deuda Pública a Largo Plazo		
Bienes Muebles	41,032,773.00	41,158,746.00	Pasivos Diferidos a Largo Plazo		
Activos Intangibles			Fondos y Bienes de Terceros en Garantía y/o en Administración a Largo Plazo		
Depreciación, Deterioro y Amortización Acumulada de Bienes	-40,542,251.00	-40,542,251.00	Provisiones a Largo Plazo	10,350,386.00	11,161,034.00
Activos Diferidos			Total de Pasivos No Circulantes	10,499,602	11,310,251
Estimación por Pérdida o Deterioro de Activos no Circulantes			Total del Pasivo	304,542,692	373,688,862
Otros Activos no Circulantes			HACIENDA PÚBLICA/PATRIMONIO		
Total de Activos No Circulantes	285,528,664	285,654,637	Hacienda Pública/Patrimonio Contribuido	-30,061,468	-29,935,495
Total del Activo	604,330,568	572,486,570	Aportaciones	0	0
			Donaciones de Capital	1,714,233.00	1,714,233.00
			Actualización de la Hacienda Pública/Patrimonio	-31,775,701.00	-31,649,728.00
			Hacienda Pública/Patrimonio Generado	329,849,345	228,733,204
			Resultados del Ejercicio (Ahorro/ Desahorro)	102,710,450	1,480,315
			Resultados de Ejercicios Anteriores	199,718,407	199,832,401
			Revalúos	39,655,611	39,655,611
			Reservas	0	0
			Rectificaciones de Resultados de Ejercicios Anteriores	-12,235,123	-12,235,123
			Exceso o Insuficiencia en la Actualización de la Hacienda Pública/Patrimonio	0	0
			Resultado por Posición Monetaria		
			Resultado por Tenencia de Activos no Monetarios		
			Total Hacienda Pública/Patrimonio	299,787,876	198,797,709
			Total del Pasivo y Hacienda Pública/Patrimonio	604,330,568	572,486,570



Gobierno del Estado de Oaxaca
Colegio de Bachilleres del Estado de Oaxaca
Balance Presupuestario - LDF
Del 01 de enero al 31 de marzo de 2026
(PESOS)



Concepto	Estimado/ Aprobado	Devengado	Recaudado/ Pagado
A. Ingresos Totales (A = A1+A2+A3)	1,672,003,950	346,642,164	346,642,164
A1. Ingresos de Libre Disposición	903,725,246	299,839,533	299,839,533
A2. Transferencias Federales Etiquetadas	768,278,704	46,802,631	46,802,631
A3. Financiamiento Neto			
B. Egresos Presupuestarios¹ (B = B1+B2)	1,672,003,950	346,642,164	286,497,352
B1. Gasto No Etiquetado (sin incluir Amortización de la Deuda Pública)	903,725,246	299,839,533	286,497,352
B2. Gasto Etiquetado (sin incluir Amortización de la Deuda Pública)	768,278,704	46,802,631	0
C. Remanentes del Ejercicio Anterior (C = C1 + C2)		0	0
C1. Remanentes de Ingresos de Libre Disposición aplicados en el periodo		0	0
C2. Remanentes de Transferencias Federales Etiquetadas aplicados en el periodo		0	0
I. Balance Presupuestario (I = A - B + C)	0	0	60,144,812
II. Balance Presupuestario sin Financiamiento Neto (II = I - A3)	0	0	60,144,812
III. Balance Presupuestario sin Financiamiento Neto y sin Remanentes del Ejercicio Anterior (III= II - C)	0	0	60,144,812

Concepto	Aprobado	Devengado	Pagado
E. Intereses, Comisiones y Gastos de la Deuda (E = E1+E2)	0	0	0
E1. Intereses, Comisiones y Gastos de la Deuda con Gasto No Etiquetado			
E2. Intereses, Comisiones y Gastos de la Deuda con Gasto Etiquetado			
IV. Balance Primario (IV = III + E)	0	0	60,144,812

Concepto	Estimado/ Aprobado	Devengado	Recaudado/ Pagado
F. Financiamiento (F = F1 + F2)	0	0	0
F1. Financiamiento con Fuente de Pago de Ingresos de Libre Disposición			
F2. Financiamiento con Fuente de Pago de Transferencias Federales Etiquetadas			
G. Amortización de la Deuda (G = G1 + G2)	0	0	0
G1. Amortización de la Deuda Pública con Gasto No Etiquetado			
G2. Amortización de la Deuda Pública con Gasto Etiquetado			
A3. Financiamiento Neto (A3 = F - G)	0	0	0

Concepto	Estimado/ Aprobado	Devengado	Recaudado/ Pagado
A1. Ingresos de Libre Disposición	903,725,246	299,839,533	299,839,533
A3.1 Financiamiento Neto con Fuente de Pago de Ingresos de Libre Disposición (A3.1 = F1 - G1)	0	0	0
F1. Financiamiento con Fuente de Pago de Ingresos de Libre Disposición			
G1. Amortización de la Deuda Pública con Gasto No Etiquetado			
B1. Gasto No Etiquetado (sin incluir Amortización de la Deuda Pública)	903,725,246	299,839,533	286,497,352
C1. Remanentes de Ingresos de Libre Disposición aplicados en el periodo			
V. Balance Presupuestario de Recursos Disponibles (V = A1 + A3.1 - B1 + C1)	0	0	13,342,181
VI. Balance Presupuestario de Recursos Disponibles sin Financiamiento Neto (VI = V - A3.1)	0	0	13,342,181

Concepto	Estimado/ Aprobado	Devengado	Recaudado/ Pagado
A2. Transferencias Federales Etiquetadas	768,278,704	46,802,631	46,802,631
A3.2 Financiamiento Neto con Fuente de Pago de Transferencias Federales Etiquetadas (A3.2 = F2 - G2)	0	0	0
F2. Financiamiento con Fuente de Pago de Transferencias Federales Etiquetadas			
G2. Amortización de la Deuda Pública con Gasto Etiquetado			
B2. Gasto Etiquetado (sin incluir Amortización de la Deuda Pública)	768,278,704	46,802,631	0
C2. Remanentes de Transferencias Federales Etiquetadas aplicados en el periodo			
VII. Balance Presupuestario de Recursos Etiquetados (VII = A2 + A3.2 - B2 + C2)	0	0	46,802,631
VIII. Balance Presupuestario de Recursos Etiquetados sin Financiamiento Neto (VIII = VII - A3.2)	0	0	46,802,631

Concepto	Ingreso					Diferencia
	Estimado	Ampliaciones/ (Reducciones)	Modificado	Devengado	Recaudado	
Ingresos de Libre Disposición						
A. Impuestos						
B. Cuotas y Aportaciones de Seguridad Social						
C. Contribuciones de Mejoras						
D. Derechos						
E. Productos						
F. Aprovechamientos						
G. Ingresos por Ventas de Bienes y Servicios						
H. Participaciones (H=h1+h2+h3+h4+h5+h6+h7+h8+h9+h10+h11)	0	0	0	0	0	0
h1) Fondo General de Participaciones						
h2) Fondo de Fomento Municipal						
h3) Fondo de Fiscalización y Recaudación						
h4) Fondo de Compensación						
h5) Fondo de Extracción de Hidrocarburos						
h6) Impuesto Especial Sobre Producción y Servicios						
h7) 0.136% de la Recaudación Federal Participable						
h8) 3.17% Sobre Extracción de Petróleo						
h9) Gasolinas y Diésel						
h10) Fondo del Impuesto Sobre la Renta						
h11) Fondo de Estabilización de los Ingresos de las Entidades Federativas						
I. Incentivos Derivados de la Colaboración Fiscal (I=i1+i2+i3+i4+i5)	0	0	0	0	0	0
i1) Tenencia o Uso de Vehículos						
i2) Fondo de Compensación ISAN						
i3) Impuesto Sobre Automóviles Nuevos						
i4) Fondo de Compensación de Repecos-Intermedios						
i5) Otros Incentivos Económicos						
J. Transferencias	903,725,246	21,331,535	925,056,781	299,839,533	299,839,533	-603,885,712
K. Convenios						
k1) Otros Convenios y Subsidios						
L. Otros Ingresos de Libre Disposición (L=l1+l2)	0	0	0	0	0	0
l1) Participaciones en Ingresos Locales						
l2) Otros Ingresos de Libre Disposición						
I. Total de Ingresos de Libre Disposición (I=A+B+C+D+E+F+G+H+I+J+K+L)	903,725,246	21,331,535	925,056,781	299,839,533	299,839,533	-603,885,712
Ingresos Excedentes de Ingresos de Libre Disposición						
Transferencias Federales Etiquetadas						
A. Aportaciones (A=a1+a2+a3+a4+a5+a6+a7+a8)	0	0	0	0	0	0
a1) Fondo de Aportaciones para la Nómina Educativa y Gasto Operativo						
a2) Fondo de Aportaciones para los Servicios de Salud						
a3) Fondo de Aportaciones para la Infraestructura Social						
a4) Fondo de Aportaciones para el Fortalecimiento de los Municipios y de las Demarcaciones Territoriales del Distrito Federal						
a5) Fondo de Aportaciones Múltiples						
a6) Fondo de Aportaciones para la Educación Tecnológica y de Adultos						
a7) Fondo de Aportaciones para la Seguridad Pública de los Estados y del Distrito Federal						
a8) Fondo de Aportaciones para el Fortalecimiento de las Entidades Federativas						
B. Convenios (B=b1+b2+b3+b4)	0	0	0	0	0	0
b1) Convenios de Protección Social en Salud						
b2) Convenios de Descentralización						
b3) Convenios de Reasignación						
b4) Otros Convenios y Subsidios						
C. Fondos Distintos de Aportaciones (C=c1+c2)	0	0	0	0	0	0
c1) Fondo para Entidades Federativas y Municipios Productores de Hidrocarburos						
c2) Fondo Minero						
D. Transferencias, Subsidios y Subvenciones, y Pensiones y Jubilaciones	768,278,704	0	768,278,704	46,802,631	46,802,631	-721,476,073
E. Otras Transferencias Federales Etiquetadas	0	0	0	0	0	0
II. Total de Transferencias Federales Etiquetadas (II = A + B + C + D + E)	768,278,704	0	768,278,704	46,802,631	46,802,631	-721,476,073
III. Ingresos Derivados de Financiamientos (III = A)	0	0	0	0	0	0
A. Ingresos Derivados de Financiamientos						
IV. Total de Ingresos (IV = I + II + III)	1,672,003,950	21,331,535	1,693,335,485	346,642,164	346,642,164	-1,325,361,785
Datos Informativos						
1. Ingresos Derivados de Financiamientos con Fuente de Pago de Ingresos de Libre Disposición						
2. Ingresos Derivados de Financiamientos con Fuente de Pago de Transferencias Federales Etiquetadas						
3. Ingresos Derivados de Financiamientos (3 = 1 + 2)	0	0	0	0	0	0



COLEGIO DE BACHILLERES DEL ESTADO DE OAXACA
Informe Analítico de la Deuda Pública y Otros Pasivos - LDF
Del 1 de enero al 31 de marzo de 2026
(PESOS)

Denominación de la Deuda Pública y Otros Pasivos	Saldo al 31 de diciembre de 2025 (d)	Disposiciones del Periodo (e)	Amortizaciones del Periodo (f)	Revaluaciones, Reclasificaciones y Otros Ajustes (g)	Saldo Final del Periodo (h) h=d+e-f+g	Pago de Intereses del Periodo (i)	Pago de Comisiones y demás costos asociados durante el Periodo (j)
1. Deuda Pública (1=A+B)							
A. Corto Plazo (A=a1+a2+a3)							
a1) Instituciones de Crédito							
a2) Títulos y Valores							
a3) Arrendamientos Financieros							
B. Largo Plazo (B=b1+b2+b3)							
b1) Instituciones de Crédito							
b2) Títulos y Valores							
b3) Arrendamientos Financieros							
2. Otros Pasivos	373,688,862			69,146,171	304,542,691		
3. Total de la Deuda Pública y Otros Pasivos (3=1+2)							
4. Deuda Contingente ¹ (Informativo)							
A. Deuda Contingente 1							
B. Deuda Contingente 2							
C. Deuda Contingente XX							
5. Valor de Instrumentos Bono Cupón Cero ² (Informativo)							
A. Instrumento Bono Cupón Cero 1							
B. Instrumento Bono Cupón Cero 2							
C. Instrumento Bono Cupón Cero XX							

¹ Se refiere a cualquier Financiamiento sin fuente o garantía de pago definida, que sea asumida de manera solidaria o subsidiaria por las Entidades Federativas con sus Municipios, organismos descentralizados y empresas de participación estatal mayoritaria y fideicomisos, locales o municipales, y por los Municipios con sus respectivos organismos descentralizados y empresas de participación municipal mayoritaria.

² Se refiere al valor del Bono Cupón Cero que respalda el pago de los créditos asociados al mismo (Activo).

Obligaciones a Corto Plazo (k)	Monto Contratado (l)	Plazo Pactado (m)	Tasa de Interés (n)	Comisiones y Costos Relacionados (o)	Tasa Efectiva (p)
6. Obligaciones a Corto Plazo (Informativo)					
A. Crédito 1					
B. Crédito 2					
C. Crédito XX					



Gobierno del Estado de Oaxaca
Colegio de Bachilleres del Estado de Oaxaca
Estado Analítico del Ejercicio del Presupuesto de Egresos Detallado - LDF
Clasificación por Objeto del Gasto (Capítulo y Concepto)
Del 01 de enero al 31 de marzo de 2026
(PESOS)



Concepto	Egresos					Subejercicio
	Aprobado	Ampliaciones/ (Reducciones)	Modificado	Devengado	Pagado	
I. Gasto No Etiquetado (I=A+B+C+D+E+F+G+H+I)	903,725,246	21,331,535	925,056,781	299,839,533	286,497,352	625,217,247
A. Servicios Personales (A=a1+a2+a3+a4+a5+a6+a7)	0	0	0	0	0	0
a1) Remuneraciones al Personal de Carácter Permanente						0
a2) Remuneraciones al Personal de Carácter Transitorio						0
a3) Remuneraciones Adicionales y Especiales						0
a4) Seguridad Social						0
a5) Otras Prestaciones Sociales y Económicas						0
a6) Previsiones						0
a7) Pago de Estímulos a Servidores Públicos						0
B. Materiales y Suministros (B=b1+b2+b3+b4+b5+b6+b7+b8+b9)	0	0	0	0	0	0
b1) Materiales de Administración, Emisión de Documentos y Artículos Oficiales						0
b2) Alimentos y Utensilios						0
b3) Materias Primas y Materiales de Producción y Comercialización						0
b4) Materiales y Artículos de Construcción y de Reparación						0
b5) Productos Químicos, Farmacéuticos y de Laboratorio						0
b6) Combustibles, Lubricantes y Aditivos						0
b7) Vestuario, Blancos, Prendas de Protección y Artículos Deportivos						0
b8) Materiales y Suministros Para Seguridad						0
b9) Herramientas, Refacciones y Accesorios Menores						0
C. Servicios Generales (C=c1+c2+c3+c4+c5+c6+c7+c8+c9)	0	0	0	0	0	0
c1) Servicios Básicos						0
c2) Servicios de Arrendamiento						0
c3) Servicios Profesionales, Científicos, Técnicos y Otros Servicios						0
c4) Servicios Financieros, Bancarios y Comerciales						0
c5) Servicios de Instalación, Reparación, Mantenimiento y Conservación						0
c6) Servicios de Comunicación Social y Publicidad						0
c7) Servicios de Traslado y Viáticos						0
c8) Servicios Oficiales						0
c9) Otros Servicios Generales						0
D. Transferencias, Asignaciones, Subsidios y Otras Ayudas (D=d1+d2+d3+d4+d5+d6+d7+d8+d9)	903,725,246	21,331,535	925,056,781	299,839,533	286,497,352	625,217,247
d1) Transferencias Internas y Asignaciones al Sector Público	903,725,246	21,331,535	925,056,781	299,839,533	286,497,352	625,217,247
d2) Transferencias al Resto del Sector Público						0
d3) Subsidios y Subvenciones						0
d4) Ayudas Sociales						0
d5) Pensiones y Jubilaciones						0
d6) Transferencias a Fideicomisos, Mandatos y Otros Análogos						0
d7) Transferencias a la Seguridad Social						0
d8) Donativos						0
d9) Transferencias al Exterior						0
E. Bienes Muebles, Inmuebles e Intangibles (E=e1+e2+e3+e4+e5+e6+e7+e8+e9)	0	0	0	0	0	0
e1) Mobiliario y Equipo de Administración						0
e2) Mobiliario y Equipo Educativo y Recreativo						0
e3) Equipo e Instrumental Médico y de Laboratorio						0
e4) Vehículos y Equipo de Transporte						0
e5) Equipo de Defensa y Seguridad						0
e6) Maquinaria, Otros Equipos y Herramientas						0
e7) Activos Biológicos						0
e8) Bienes Inmuebles						0
e9) Activos Intangibles						0
F. Inversión Pública (F=f1+f2+f3)	0	0	0	0	0	0
f1) Obra Pública en Bienes de Dominio Público						0
f2) Obra Pública en Bienes Propios						0
f3) Proyectos Productivos y Acciones de Fomento						0
G. Inversiones Financieras y Otras Provisiones (G=g1+g2+g3+g4+g5+g6+g7)	0	0	0	0	0	0
g1) Inversiones Para el Fomento de Actividades Productivas						0
g2) Acciones y Participaciones de Capital						0
g3) Compra de Títulos y Valores						0
g4) Concesión de Préstamos						0
g5) Inversiones en Fideicomisos, Mandatos y Otros Análogos						0
Fideicomiso de Desastres Naturales (Informativo)						0
g6) Otras Inversiones Financieras						0
g7) Provisiones para Contingencias y Otras Erogaciones Especiales						0
H. Participaciones y Aportaciones (H=h1+h2+h3)	0	0	0	0	0	0
h1) Participaciones						0
h2) Aportaciones						0
h3) Convenios						0
I. Deuda Pública (I=i1+i2+i3+i4+i5+i6+i7)	0	0	0	0	0	0
i1) Amortización de la Deuda Pública						0
i2) Intereses de la Deuda Pública						0
i3) Comisiones de la Deuda Pública						0
i4) Gastos de la Deuda Pública						0
i5) Costo por Coberturas						0
i6) Apoyos Financieros						0
i7) Adeudos de Ejercicios Fiscales Anteriores (ADEFAS)						0

Concepto	Egresos					Subejercicio
	Aprobado	Ampliaciones/ (Reducciones)	Modificado	Devengado	Pagado	
II. Gasto Etiquetado (II=A+B+C+D+E+F+G+H+I)	768,278,704	0	768,278,704	46,802,631	0	721,476,073
A. Servicios Personales (A=a1+a2+a3+a4+a5+a6+a7)	0	0	0	0	0	0
a1) Remuneraciones al Personal de Carácter Permanente						0
a2) Remuneraciones al Personal de Carácter Transitorio						0
a3) Remuneraciones Adicionales y Especiales						0
a4) Seguridad Social						0
a5) Otras Prestaciones Sociales y Económicas						0
a6) Previsiones						0
a7) Pago de Estímulos a Servidores Públicos						0
B. Materiales y Suministros (B=b1+b2+b3+b4+b5+b6+b7+b8+b9)	0	0	0	0	0	0
b1) Materiales de Administración, Emisión de Documentos y Artículos Oficiales						0
b2) Alimentos y Utensilios						0
b3) Materias Primas y Materiales de Producción y Comercialización						0
b4) Materiales y Artículos de Construcción y de Reparación						0
b5) Productos Químicos, Farmacéuticos y de Laboratorio						0
b6) Combustibles, Lubricantes y Aditivos						0
b7) Vestuario, Blancos, Prendas de Protección y Artículos Deportivos						0
b8) Materiales y Suministros Para Seguridad						0
b9) Herramientas, Refacciones y Accesorios Menores						0
C. Servicios Generales (C=c1+c2+c3+c4+c5+c6+c7+c8+c9)	0	0	0	0	0	0
c1) Servicios Básicos						0
c2) Servicios de Arrendamiento						0
c3) Servicios Profesionales, Científicos, Técnicos y Otros Servicios						0
c4) Servicios Financieros, Bancarios y Comerciales						0
c5) Servicios de Instalación, Reparación, Mantenimiento y Conservación						0
c6) Servicios de Comunicación Social y Publicidad						0
c7) Servicios de Traslado y Viáticos						0
c8) Servicios Oficiales						0
c9) Otros Servicios Generales						0
D. Transferencias, Asignaciones, Subsidios y Otras Ayudas (D=d1+d2+d3+d4+d5+d6+d7+d8+d9)	768,278,704	0	768,278,704	46,802,631	0	721,476,073
d1) Transferencias Internas y Asignaciones al Sector Público	768,278,704	0	768,278,704	46,802,631	0	721,476,073
d2) Transferencias al Resto del Sector Público						0
d3) Subsidios y Subvenciones						0
d4) Ayudas Sociales						0
d5) Pensiones y Jubilaciones						0
d6) Transferencias a Fideicomisos, Mandatos y Otros Análogos						0
d7) Transferencias a la Seguridad Social						0
d8) Donativos						0
d9) Transferencias al Exterior						0
E. Bienes Muebles, Inmuebles e Intangibles (E=e1+e2+e3+e4+e5+e6+e7+e8+e9)	0	0	0	0	0	0
e1) Mobiliario y Equipo de Administración	0	0	0	0	0	0
e2) Mobiliario y Equipo Educativo y Recreativo	0	0	0	0	0	0
e3) Equipo e Instrumental Médico y de Laboratorio						0
e4) Vehículos y Equipo de Transporte						0
e5) Equipo de Defensa y Seguridad						0
e6) Maquinaria, Otros Equipos y Herramientas	0	0	0	0	0	0
e7) Activos Biológicos						0
e8) Bienes Inmuebles						0
e9) Activos Intangibles						0
F. Inversión Pública (F=f1+f2+f3)	0	0	0	0	0	0
f1) Obra Pública en Bienes de Dominio Público						0
f2) Obra Pública en Bienes Propios						0
f3) Proyectos Productivos y Acciones de Fomento						0
G. Inversiones Financieras y Otras Provisiones (G=g1+g2+g3+g4+g5+g6+g7)	0	0	0	0	0	0
g1) Inversiones Para el Fomento de Actividades Productivas						0
g2) Acciones y Participaciones de Capital						0
g3) Compra de Títulos y Valores						0
g4) Concesión de Préstamos						0
g5) Inversiones en Fideicomisos, Mandatos y Otros Análogos						0
Fideicomiso de Desastres Naturales (Informativo)						0
g6) Otras Inversiones Financieras						0
g7) Provisiones para Contingencias y Otras Erogaciones Especiales						0
H. Participaciones y Aportaciones (H=h1+h2+h3)	0	0	0	0	0	0
h1) Participaciones						0
h2) Aportaciones						0
h3) Convenios						0
I. Deuda Pública (I=i1+i2+i3+i4+i5+i6+i7)	0	0	0	0	0	0
i1) Amortización de la Deuda Pública						0
i2) Intereses de la Deuda Pública						0
i3) Comisiones de la Deuda Pública						0
i4) Gastos de la Deuda Pública						0
i5) Costo por Coberturas						0
i6) Apoyos Financieros						0
i7) Adeudos de Ejercicios Fiscales Anteriores (ADEFAS)	0	0	0	0	0	0
III. Total de Egresos (III = I + II)	1,672,003,950	21,331,535	1,693,335,485	346,642,164	286,497,352	1,346,693,320



Gobierno del Estado de Oaxaca
Colegio de Bachilleres del Estado de Oaxaca
Estado Analítico del Ejercicio del Presupuesto de Egresos Detallado - LDF
Clasificación Administrativa
Del 01 de enero al 31 de marzo de 2026
(PESOS)



Concepto	Egresos					Subejercicio
	Aprobado	Ampliaciones/ (Reducciones)	Modificado	Devengado	Pagado	
I. Gasto No Etiquetado (I=A)	903,725,246	21,331,535	925,056,781	299,839,533	286,497,352	625,217,247
A. Colegio de Bachilleres del Estado de Oaxaca	903,725,246	21,331,535	925,056,781	299,839,533	286,497,352	625,217,247
II. Gasto Etiquetado (II=A)	768,278,704	0	768,278,704	46,802,631	0	721,476,073
A. Colegio de Bachilleres del Estado de Oaxaca	768,278,704	0	768,278,704	46,802,631	0	721,476,073
III. Total de Egresos (III = I + II)	1,672,003,950	21,331,535	1,693,335,485	346,642,164	286,497,352	1,346,693,320



Gobierno del Estado de Oaxaca
Colegio de Bachilleres del Estado de Oaxaca
Estado Analítico del Ejercicio del Presupuesto de Egresos Detallado - LDF
Clasificación Funcional (Finalidad y Función)
Del 01 de enero al 31 de marzo de 2026
(PESOS)



Concepto	Egresos					Subejercicio
	Aprobado	Ampliaciones/ (Reducciones)	Modificado	Devengado	Pagado	
I. Gasto No Etiquetado (I=A+B+C+D)	903,725,246	21,331,535	925,056,781	299,839,533	286,497,352	625,217,247
A. Gobierno (A=a1+a2+a3+a4+a5+a6+a7+a8)	0	0	0	0	0	0
a1) Legislación						0
a2) Justicia						0
a3) Coordinación de la Política de Gobierno						0
a4) Relaciones Exteriores						0
a5) Asuntos Financieros y Hacendarios						0
a6) Seguridad Nacional						0
a7) Asuntos de Orden Público y de Seguridad Interior						0
a8) Otros Servicios Generales						0
B. Desarrollo Social (B=b1+b2+b3+b4+b5+b6+b7)	903,725,246	21,331,535	925,056,781	299,839,533	286,497,352	625,217,247
b1) Protección Ambiental						0
b2) Vivienda y Servicios a la Comunidad						0
b3) Salud						0
b4) Recreación, Cultura y Otras Manifestaciones Sociales						0
b5) Educación	903,725,246	21,331,535	925,056,781	299,839,533	286,497,352	625,217,247
b6) Protección Social						0
b7) Otros Asuntos Sociales						0
C. Desarrollo Económico (C=c1+c2+c3+c4+c5+c6+c7+c8+c9)	0	0	0	0	0	0
c1) Asuntos Económicos, Comerciales y Laborales en General						0
c2) Agropecuaria, Silvicultura, Pesca y Caza						0
c3) Combustibles y Energía						0
c4) Minería, Manufacturas y Construcción						0
c5) Transporte						0
c6) Comunicaciones						0
c7) Turismo						0
c8) Ciencia, Tecnología e Innovación						0
c9) Otras Industrias y Otros Asuntos Económicos						0
D. Otras No Clasificadas en Funciones Anteriores (D=d1+d2+d3+d4)	0	0	0	0	0	0
d1) Transacciones de la Deuda Pública / Costo Financiero de la						0
d2) Transferencias, Participaciones y Aportaciones Entre						0
d3) Saneamiento del Sistema Financiero						0
d4) Adeudos de Ejercicios Fiscales Anteriores						0
II: Gasto Etiquetado (II=A+B+C+D)	768,278,704	0	768,278,704	46,802,631	0	721,476,073
A. Gobierno (A=a1+a2+a3+a4+a5+a6+a7+a8)	0	0	0	0	0	0
a1) Legislación						0
a2) Justicia						0
a3) Coordinación de la Política de Gobierno						0
a4) Relaciones Exteriores						0
a5) Asuntos Financieros y Hacendarios						0
a6) Seguridad Nacional						0
a7) Asuntos de Orden Público y de Seguridad Interior						0
a8) Otros Servicios Generales						0
B. Desarrollo Social (B=b1+b2+b3+b4+b5+b6+b7)	768,278,704	0	768,278,704	46,802,631	0	721,476,073
b1) Protección Ambiental						0
b2) Vivienda y Servicios a la Comunidad						0
b3) Salud						0
b4) Recreación, Cultura y Otras Manifestaciones Sociales						0
b5) Educación	768,278,704	0	768,278,704	46,802,631	0	721,476,073
b6) Protección Social						0
b7) Otros Asuntos Sociales						0
C. Desarrollo Económico (C=c1+c2+c3+c4+c5+c6+c7+c8+c9)	0	0	0	0	0	0
c1) Asuntos Económicos, Comerciales y Laborales en General						0
c2) Agropecuaria, Silvicultura, Pesca y Caza						0
c3) Combustibles y Energía						0
c4) Minería, Manufacturas y Construcción						0
c5) Transporte						0
c6) Comunicaciones						0
c7) Turismo						0
c8) Ciencia, Tecnología e Innovación						0
c9) Otras Industrias y Otros Asuntos Económicos						0
D. Otras No Clasificadas en Funciones Anteriores (D=d1+d2+d3+d4)	0	0	0	0	0	0
d1) Transacciones de la Deuda Pública / Costo Financiero de la						0
d2) Transferencias, Participaciones y Aportaciones Entre						0
d3) Saneamiento del Sistema Financiero						0
d4) Adeudos de Ejercicios Fiscales Anteriores						0
III. Total de Egresos (III = I + II)	1,672,003,950	21,331,535	1,693,335,485	346,642,164	286,497,352	1,346,693,320



Gobierno del Estado de Oaxaca
Colegio de Bachilleres del Estado de Oaxaca
Estado Analítico del Ejercicio del Presupuesto de Egresos Detallado - LDF
Clasificación de Servicios Personales por Categoría
Del 01 de enero al 31 de marzo de 2026
(PESOS)



Concepto	Egresos					Subejercicio
	Aprobado	Ampliaciones/ (Reducciones)	Modificado	Devengado	Pagado	
I. Gasto No Etiquetado (I=A+B+C+D+E+F)	875,928,225	0	875,928,225	289,238,871	278,290,002	586,689,354
A. Personal Administrativo						0
B. Magisterio	875,217,749	0	875,217,749	289,238,871	278,290,002	585,978,878
C. Servicios de Salud (C=c1+c2)						0
c1) Personal Administrativo						0
c2) Personal Médico, paramédico y afín						0
D. Seguridad Pública						0
E. Gastos asociados a la implementación de nuevas leyes federales o reformas a las mismas (E=e1+e2)						0
e1) Nombre del Programa o Ley 1						0
e2) Nombre del Programa o Ley 2						0
F. Sentencias laborales definitivas	710,476	0	710,476	0	0	710,476
II. Gasto Etiquetado (I=A+B+C+D+E+F)	740,481,683	0	740,481,683	46,583,083	0	693,898,600
A. Personal Administrativo						0
B. Magisterio	740,481,683	0	740,481,683	46,583,083	0	693,898,600
C. Servicios de Salud (C=c1+c2)						0
c1) Personal Administrativo						0
c2) Personal Médico, paramédico y afín						0
D. Seguridad Pública						0
E. Gastos asociados a la implementación de nuevas leyes federales o reformas a las mismas (E=e1+e2)						0
e1) Nombre del Programa o Ley 1						0
e2) Nombre del Programa o Ley 2						0
F. Sentencias laborales definitivas						0
III. Total de Gasto en Servicios Personales (III = I + II)	1,616,409,908	0	1,616,409,908	335,821,954	278,290,002	1,280,587,953



GOBIERNO DEL ESTADO
DE OAXACA



COLEGIO DE BACHILLERES DEL ESTADO DE OAXACA
Informe sobre Estudios Actuariales - LDF

	Pensiones y jubilaciones	Salud	Riesgos de trabajo	Invalidez y vida	Otras prestaciones sociales
<p>Tipo de Sistema Prestación laboral o Fondo general para trabajadores del estado o Beneficio definido, Contribución definida o Mixto</p> <p>Población afiliada Activos Edad máxima Edad mínima Edad promedio Pensionados y Jubilados Edad máxima Edad mínima Edad promedio Beneficiarios Promedio de años de servicio (trabajadores activos) Aportación individual al plan de pensión como % del salario Aportación del ente público al plan de pensión como % del salario Crecimiento esperado de los pensionados y jubilados (como %) Crecimiento esperado de los activos (como %) Edad de Jubilación o Pensión Esperanza de vida</p> <p>Ingresos del Fondo Ingresos Anuales al Fondo de Pensiones</p> <p>Nómina anual Activos Pensionados y Jubilados Beneficiarios de Pensionados y Jubilados</p> <p>Monto mensual por pensión Máximo Mínimo Promedio</p> <p>Monto de la reserva</p> <p>Valor presente de las obligaciones Pensiones y Jubilaciones en curso de pago Generación actual Generaciones futuras</p> <p>Valor presente de las contribuciones asociadas a los sueldos futuros de cotización Generación actual Generaciones futuras</p> <p>Valor presente de aportaciones futuras Generación actual Generaciones futuras Otros Ingresos</p> <p>Déficit/superávit actuarial Generación actual Generaciones futuras</p> <p>Periodo de suficiencia Año de descapitalización Tasa de rendimiento</p> <p>Estudio actuarial Año de elaboración del estudio actuarial Empresa que elaboró el estudio actuarial</p>					